

BR.0002.07.2024



**IV Sesja  
Rady Gminy w Chojnicach  
IX kadencji**

**30.09.2024 r.**



## SPIS TREŚCI

|     |                                                                                                                                                                                                                                                                                                                 |
|-----|-----------------------------------------------------------------------------------------------------------------------------------------------------------------------------------------------------------------------------------------------------------------------------------------------------------------|
| 1.  | Zaproszenie                                                                                                                                                                                                                                                                                                     |
| 2.  | Porządek obrad IV Sesji Rady Gminy w Chojnicach IX kadencji                                                                                                                                                                                                                                                     |
| 3.  | Projekt Uchwały Nr IV/36/2024 Rady Gminy w Chojnicach z dnia 30 września 2024 r. w sprawie: nadania Pani Józefie Kalinowskiej tytułu „Zasłużony Obywatel Gminy Chojnice”                                                                                                                                        |
| 4.  | Projekt Uchwały Nr IV/37/2024 Rady Gminy w Chojnicach z dnia 30 września 2024 r. w sprawie: nadania Pani Zofii Zdebskiej tytułu „Zasłużony Obywatel Gminy Chojnice”                                                                                                                                             |
| 5.  | Projekt Uchwały Nr IV/38/2024 Rady Gminy w Chojnicach z dnia 30 września 2024 r. w sprawie: nadania Panu Ryszardowi Kontkowi tytułu „Zasłużony Obywatel Gminy Chojnice”                                                                                                                                         |
| 6.  | Projekt Uchwały Nr IV/39/2024 Rady Gminy w Chojnicach z dnia 30 września 2024 r. w sprawie: nadania Panu Józefowi Cysewskiemu tytułu „Zasłużony Obywatel Gminy Chojnice”                                                                                                                                        |
| 7.  | Projekt Uchwały Nr IV/40/2024 Rady Gminy w Chojnicach z dnia 30 września 2024 r. w sprawie: nadania Panu Kazimierzowi Hinc tytułu „Zasłużony Obywatel Gminy Chojnice”                                                                                                                                           |
| 8.  | Projekt Uchwały Nr IV/41/2024 Rady Gminy w Chojnicach z dnia 30 września 2024 r. w sprawie: nadania Panu Kazimierzowi Sikorze tytułu „Zasłużony Obywatel Gminy Chojnice”                                                                                                                                        |
| 9.  | Ocena sytuacji w rolnictwie – funkcjonowanie podmiotów pracujących na rzecz rolnictwa.                                                                                                                                                                                                                          |
| 10. | Informacja o stanie bezpieczeństwa i porządku publicznego na terenie Gminy Chojnice.                                                                                                                                                                                                                            |
| 11. | Projekt Uchwały Nr IV/42/2024 Rady Gminy w Chojnicach z dnia 30 września 2024 r. w sprawie zasad przyznawania dotacji ze środków budżetu Gminy Chojnice na zadania związane z usuwaniem wyrobów zawierających azbest                                                                                            |
| 12. | Projekt Uchwały Nr IV/43/2024 Rady Gminy w Chojnicach z dnia 30 września 2024 r. w sprawie reprezentowania Gminy Chojnice na Walnym Zebraniu Wyborczym Członków Stowarzyszenia pn. „Związek Samorządów Na Rzecz Modernizacji Drogi Krajowej Nr 22”                                                              |
| 13. | Projekt Uchwały Nr IV/44/2024 Rady Gminy w Chojnicach z dnia 30 września 2024 r. w sprawie: pozbawienia kategorii drogi gminnej poprzez wyłączenie jej z użytkowania jako drogi publicznej                                                                                                                      |
| 14. | Projekt Uchwały Nr IV/45/2024 Rady Gminy w Chojnicach z dnia 30 września 2024 r. w sprawie nadania nazwy ulicy w miejscowości Swornegacie                                                                                                                                                                       |
| 15. | Projekt Uchwały Nr IV/46/2024 Rady Gminy w Chojnicach z dnia 30 września 2024 r. w sprawie wyrażenia zgody na zawarcie umowy dzierżawy na czas nieoznaczony oraz odstąpienie od przetargowego trybu zawarcia umowy dzierżawy nieruchomości położonej w miejscowości Nowa Cerkiew, obręb geodezyjny Nowa Cerkiew |
| 16. | Projekt Uchwały Nr IV/47/2024 Rady Gminy w Chojnicach z dnia 30 września 2024 r. w sprawie wyrażenia zgody na obciążenie prawa własności nieruchomości położonej w obrębie ewidencyjnym Pawłowo                                                                                                                 |

|            |                                                                                                                                                                                                                                                                                                                                                                         |
|------------|-------------------------------------------------------------------------------------------------------------------------------------------------------------------------------------------------------------------------------------------------------------------------------------------------------------------------------------------------------------------------|
| <b>17.</b> | Projekt Uchwały Nr IV/48/2024 Rady Gminy w Chojnicach z dnia 30 września 2024 r. w sprawie skargi: E.P. reprezentowanej przez radcę prawnego Wiesława Guentzel na uchwałę Nr IV/36/07 z dnia 26 lutego 2007 r. w sprawie uchwalenia miejscowego planu zagospodarowania przestrzennego dla fragmentu wsi Charzykowy obejmującego działki nr 453/4, 454/6, 453/11, 453/12 |
| <b>18.</b> | Projekt Uchwały Nr IV/49/2024 Rady Gminy w Chojnicach z dnia 30 września 2024 r. w sprawie uchylenia uchwały Nr XLVI/770/2023 Rady Gminy w Chojnicach z dnia 30 sierpnia 2023 r. w sprawie przystąpienia do opracowania miejscowego planu zagospodarowania przestrzennego terenu przy ul. Droga do Chojniczek w miejscowości Charzykowy, gm. Chojnice                   |
| <b>19.</b> | Projekt Uchwały Nr IV/50/2024 Rady Gminy w Chojnicach z dnia 30 września 2024 r. w sprawie wyrażenia zgody na udzielenie bonifikaty przy sprzedaży nieruchomości położonej w obrębie ewidencyjnym Charzykowy                                                                                                                                                            |
| <b>20.</b> | Projekt Uchwały Nr IV/51/2024 Rady Gminy w Chojnicach z dnia 30 września 2024 r. w sprawie udzielenia pomocy finansowej Gminie Miejskiej Dzierżoniów z przeznaczeniem na usuwanie skutków powodzi i odtworzenie uszkodzonej infrastruktury technicznej budynków i lokali komunalnych                                                                                    |
| <b>21.</b> | Projekt Uchwały Nr IV/52/2024 Rady Gminy w Chojnicach z dnia 30 września 2024 r. w sprawie udzielenia pomocy finansowej Gminie Człuchów z przeznaczeniem na zadanie „Przebudowa ul. Pogodnej w Nieżywieciu wraz z wykonaniem kanalizacji deszczowej”                                                                                                                    |
| <b>22.</b> | Projekt Uchwały Nr IV/53/2024 Rady Gminy w Chojnicach z dnia 30 września 2024 r. w sprawie udzielenia pomocy finansowej Gminie Czersk z przeznaczeniem na zadanie „Rozbudowa drogi gminnej – ul. Długiej w Czersku wraz z budową kanalizacji deszczowej oraz budową oświetlenia drogowego”                                                                              |
| <b>23.</b> | Projekt Uchwały Nr IV/54/2024 Rady Gminy w Chojnicach z dnia 30 września 2024 r. w sprawie zmian w budżecie gminy na 2024 rok                                                                                                                                                                                                                                           |
| <b>24.</b> | Projekt Uchwały Nr IV/55/2024 Rady Gminy w Chojnicach z dnia 30 września 2024 r. w sprawie zmiany Uchwały Nr L/836/2023 Rady Gminy w Chojnicach z dnia 29 grudnia 2023 r. w sprawie Wieloletniej Prognozy Finansowej Gminy Chojnice na lata 2024 - 2035                                                                                                                 |
| <b>25.</b> | Projekt Uchwały Nr IV/56/2024 Rady Gminy w Chojnicach z dnia 30 września 2024 r. w sprawie stwierdzenia wygaśnięcia mandatu radnego                                                                                                                                                                                                                                     |

Chojnice, 20.09.2024 r.

## Szanowni Państwo

Na podstawie art. 20 ust. 1 ustawy z dnia 8 marca 1990 r. o samorządzie gminnym (t.j. Dz. U. z 2024 poz. 609, 721) zwołuję **IV sesję Rady Gminy w Chojnicach IX kadencji**, która odbędzie się **30.09.2024 r. (poniedziałek) o godz. 10:00** w siedzibie Starostwa Powiatowego w Chojnicach - sala konferencyjna nr 41. W załączeniu przesyłam porządek obrad oraz materiały sesyjne.

Protokół z III Sesji Rady Gminy w Chojnicach znajduje się do wglądu w Biurze Rady.

Posiedzenie wszystkich komisji stałych Rady Gminy w Chojnicach, mające na celu omówienie materiałów sesyjnych odbędzie się **25.09.2024 r. (środa) o godz. 10:00** w siedzibie Urzędu Gminy w Chojnicach - sala konferencyjna.

Z poważaniem

**/-/ mgr inż. Józef Kołak**  
**Przewodniczący Rady Gminy**  
**w Chojnicach**

Podstawa urlopowa:

Art. 25 ust. 3 ustawy z dnia 8 marca 1990 r. o samorządzie gminnym (t.j. Dz. U. z 2024 r. poz. 609, 721)

**Porządek obrad**  
**IV Sesji Rady Gminy w Chojnicach**  
**30 września 2024 r.**

**1. Sprawy porządkowe:**

- a) otwarcie sesji i stwierdzenie quorum,
- b) wprowadzenie ewentualnych zmian do porządku obrad,
- c) przyjęcie protokołu z III Sesji Rady Gminy w Chojnicach IX kadencji.

**2. Zgłaszanie interpelacji, wniosków i zapytań radnych.**

**3. Odpowiedzi na interpelacje, wnioski i zapytania.**

**4. Informacja z działalności Wójta w okresie międzysesyjnym.**

**5. Podjęcie uchwał w sprawie nadania tytułu Zasłużony Obywatel Gminy Chojnice.**

- a) podjęcie Uchwały Nr **IV/36/2024** Rady Gminy w Chojnicach z dnia 30 września 2024 r. w sprawie: nadania Pani Józefie Kalinowskiej tytułu „Zasłużony Obywatel Gminy Chojnice”,
- b) podjęcie Uchwały Nr **IV/37/2024** Rady Gminy w Chojnicach z dnia 30 września 2024 r. w sprawie: nadania Pani Zofii Zdebskiej tytułu „Zasłużony Obywatel Gminy Chojnice”,
- c) podjęcie Uchwały Nr **IV/38/2024** Rady Gminy w Chojnicach z dnia 30 września 2024 r. w sprawie: nadania Panu Ryszardowi Kontkowi tytułu „Zasłużony Obywatel Gminy Chojnice”,
- d) podjęcie Uchwały Nr **IV/39/2024** Rady Gminy w Chojnicach z dnia 30 września 2024 r. w sprawie: nadania Panu Józefowi Cysewskiemu tytułu „Zasłużony Obywatel Gminy Chojnice”,
- e) podjęcie Uchwały Nr **IV/40/2024** Rady Gminy w Chojnicach z dnia 30 września 2024 r. w sprawie: nadania Panu Kazimierzowi Hinc tytułu „Zasłużony Obywatel Gminy Chojnice”,
- f) podjęcie Uchwały Nr **IV/41/2024** Rady Gminy w Chojnicach z dnia 30 września 2024 r. w sprawie: nadania Panu Kazimierzowi Sikorze tytułu „Zasłużony Obywatel Gminy Chojnice”.

**5.1. Uroczyste wręczenie aktów nadania dla Zasłużonych Obywateli Gminy Chojnice.**

**6. Ocena sytuacji w rolnictwie – funkcjonowanie podmiotów pracujących na rzecz rolnictwa.**

**7. Informacja o stanie bezpieczeństwa i porządku publicznego na terenie Gminy Chojnice.**

## **BLOK UCHWAŁ**

8. Podjęcie Uchwały Nr **IV/42/2024** Rady Gminy w Chojnicach z dnia 30 września 2024 r. w sprawie zasad przyznania dotacji ze środków budżetu Gminy Chojnice na zadania związane z usuwaniem wyrobów zawierających azbest.

9. Podjęcie Uchwały Nr **IV/43/2024** Rady Gminy w Chojnicach z dnia 30 września 2024 r. w sprawie reprezentowania Gminy Chojnice na Walnym Zebraniu Wyborczym Członków Stowarzyszenia pn. „Związek Samorządów Na Rzecz Modernizacji Drogi Krajowej Nr 22”.

10. Podjęcie Uchwały Nr **IV/44/2024** Rady Gminy w Chojnicach z dnia 30 września 2024 r. w sprawie: pozbawienia kategorii drogi gminnej poprzez wyłączenie jej z użytkowania jako drogi publicznej.

11. Podjęcie Uchwały Nr **IV/45/2024** Rady Gminy w Chojnicach z dnia 30 września 2024 r. w sprawie nadania nazwy ulicy w miejscowości Swornegacie.

12. Podjęcie Uchwały Nr **IV/46/2024** Rady Gminy w Chojnicach z dnia 30 września 2024 r. w sprawie wyrażenia zgody na zawarcie umowy dzierżawy na czas nieoznaczony oraz odstąpienie od przetargowego trybu zawarcia umowy dzierżawy nieruchomości położonej w miejscowości Nowa Cerkiew, obręb geodezyjny Nowa Cerkiew.

13. Podjęcie Uchwały Nr **IV/47/2024** Rady Gminy w Chojnicach z dnia 30 września 2024 r. w sprawie wyrażenia zgody na obciążenie prawa własności nieruchomości położonej w obrębie ewidencyjnym Pawłowo.

14. Podjęcie Uchwały Nr **IV/48/2024** Rady Gminy w Chojnicach z dnia 30 września 2024 r. w sprawie skargi: E.P. reprezentowanej przez radcę prawnego Wiesława Guentzel na uchwałę Nr IV/36/07 z dnia 26 lutego 2007 r. w sprawie uchwalenia miejscowego planu zagospodarowania przestrzennego dla fragmentu wsi Charzykowy obejmującego działki nr 453/4, 454/6, 453/11, 453/12.

15. Podjęcie Uchwały Nr **IV/49/2024** Rady Gminy w Chojnicach z dnia 30 września 2024 r. w sprawie uchylenia uchwały Nr XLVI/770/2023 Rady Gminy w Chojnicach z dnia 30 sierpnia 2023 r. w sprawie przystąpienia do opracowania miejscowego planu zagospodarowania przestrzennego terenu przy ul. Droga do Chojniczek w miejscowości Charzykowy, gm. Chojnice.

16. Podjęcie Uchwały Nr **IV/50/2024** Rady Gminy w Chojnicach z dnia 30 września 2024 r. w sprawie wyrażenia zgody na udzielenie bonifikaty przy sprzedaży nieruchomości położonej w obrębie ewidencyjnym Charzykowy.

17. Podjęcie Uchwały Nr **IV/51/2024** Rady Gminy w Chojnicach z dnia 30 września 2024 r. w sprawie udzielenia pomocy finansowej Gminie Miejskiej Dzierżoniów z przeznaczeniem na usuwanie skutków powodzi i odtworzenie uszkodzonej infrastruktury technicznej budynków i lokali komunalnych.
18. Podjęcie Uchwały Nr **IV/52/2024** Rady Gminy w Chojnicach z dnia 30 września 2024 r. w sprawie udzielenia pomocy finansowej Gminie Człuchów z przeznaczeniem na zadanie „Przebudowa ul. Pogodnej w Nieżywięciu wraz z wykonaniem kanalizacji deszczowej”.
19. Podjęcie Uchwały Nr **IV/53/2024** Rady Gminy w Chojnicach z dnia 30 września 2024 r. w sprawie udzielenia pomocy finansowej Gminie Czersk z przeznaczeniem na zadanie „Rozbudowa drogi gminnej – ul. Długiej w Czersku wraz z budową kanalizacji deszczowej oraz budową oświetlenia drogowego”.
20. Podjęcie Uchwały Nr **IV/54/2024** Rady Gminy w Chojnicach z dnia 30 września 2024 r. w sprawie zmian w budżecie gminy na 2024 rok.
21. Podjęcie Uchwały Nr **IV/55/2024** Rady Gminy w Chojnicach z dnia 30 września 2024 r. w sprawie zmiany Uchwały Nr L/836/2023 Rady Gminy w Chojnicach z dnia 29 grudnia 2023 r. w sprawie Wieloletniej Prognozy Finansowej Gminy Chojnice na lata 2024 – 2035.
22. Podjęcie Uchwały Nr **IV/56/2024** Rady Gminy w Chojnicach z dnia 30 września 2024 r. w sprawie stwierdzenia wygaśnięcia mandatu radnego.
23. Sprawy bieżące.
24. Zakończenie obrad.

Z poważaniem

**/-/ mgr inż. Józef Kołak**  
**Przewodniczący Rady Gminy**  
**w Chojnicach**



**Projekt**

z dnia 19 września 2024 r.

Zatwierdzony przez .....

**UCHWAŁA NR IV/36/2024  
RADY GMINY W CHOJNICACH**

z dnia 30 września 2024 r.

**w sprawie: nadania Pani Józefie Kalinowskiej tytułu „Zasłużony Obywatel Gminy Chojnice”**

Na podstawie art. 18 ust. 2 pkt 14 ustawy z dnia 8 marca 1990 roku o samorządzie gminnym (t.j. Dz. U. z 2024 r. poz. 609 z późn. zm.) oraz § 3 ust. 1 pkt 2 i § 5 ust. 2 i 3 Regulaminu zasad i trybu nadawania tytułów „Honorowy Obywatel Gminy Chojnice” i „Zasłużony Obywatel Gminy Chojnice” stanowiącego załącznik Nr 1 do uchwały Nr XX/259/2012 Rady Gminy w Chojnicach z dnia 27 kwietnia 2012 roku w sprawie ustanowienia tytułów „Honorowy Obywatel Gminy Chojnice” i „Zasłużony Obywatel Gminy Chojnice” oraz przyjęcie regulaminu ich nadawania (Dz. Urz. Woj. Pomorskiego z 2012 r. poz. 1793)

**Rada Gminy  
uchwala, co następuje:**

**§ 1.** Nadaje się **Pani Józefie Kalinowskiej**, w uznaniu zasług za wieloletnią działalność realizowaną na rzecz Gminy Chojnice oraz jej mieszkańców, tytuł **„Zasłużony Obywatel Gminy Chojnice”**.

**§ 2.** Wykonanie uchwały powierza się Przewodniczącemu Rady Gminy w Chojnicach oraz Wójtowi Gminy Chojnice.

**§ 3.** Uchwałą wchodzi w życie z dniem podjęcia i podlega ogłoszeniu na tablicy ogłoszeń Urzędu Gminy w Chojnicach oraz zamieszczeniu w Biuletynie Informacji Publicznej.

Wnioskodawca:

WÓJT GMINY CHOJNICE

/-/dr inż. Zbigniew Szczepański

Projekt uchwały odpowiada przepisom prawa, stąd nie wnoszę uwag.

Przewodniczący Rady

**Józef Kołak**



## Uzasadnienie

Z wnioskiem o nadanie Pani Józefie Kalinowskiej tytułu "Zasłużonego Obywatela Gminy Chojnice" wystąpił Wójt Gminy Chojnice.

Uzasadnieniem dla nadania tytułu jest wieloletnia działalność Pani Józefy Kalinowskiej na rzecz Gminy Chojnice i jej mieszkańców. W trakcie 25 lat pełnienia funkcji Sołtysa Sołectwa Moszczenica z Jej inicjatywy oraz dzięki Jej organizacji wykonano szereg inwestycji na terenie sołectwa Moszczenica.

Funkcję Sołtysa Sołectwa Moszczenica pełniła nieprzerwanie od 1999 roku do 2024 roku. W ciągu tych lat dała się poznać jako wspaniąta osoba, która zawsze kierowała się dobrem społecznym i bezgranicznie poświęcała się środowisku wsi. Przez te wszystkie lata swoją postawą wypracowała zaufanie i szacunek wśród lokalnej społeczności. Będąc osobą otwartą na problemy mieszkańców, starała się wdrażać szereg zmian podnoszących jakość ich życia. Swoją pracą przyczyniła się do poprawy bezpieczeństwa i porządku publicznego.

Jako członkini Koła Gospodyń Wiejskich wspierała rozwój środowiska wiejskiego, inicjowała wydarzenia kulturalne poprzez organizację zajęć kulinarnych i rękodzielniczych.

Pani Józefa Kalinowska w trakcie pełnionej funkcji Sołtysa Moszczenicy przyczyniła się do wyremontowania dróg, wybudowania chodników i ścieżek rowerowych. Dzięki Jej zaangażowaniu i pracy kompleksowo zmodernizowano świetlicę wiejską, co przyczyniło się do rozkwitu życia kulturalnego, edukacyjnego i sportowego dzieci, młodzieży i dorosłych. Wybudowany został także parking w centrum Moszczenicy, zorganizowane zostało boisko sportowe oraz plac zabaw.

Jako Sołtys potrafiła rozbudzić aktywność lokalnej społeczności i motywować mieszkańców do włączenia się w sprawy sołectkie. To dzięki Jej otwartości i zaangażowaniu mieszkańcy podjęli wspólne działania i w ramach inicjatywny lokalnej zorganizowano piękną wiatę integracyjną, która stanowi doskonałe miejsce do rekreacji, aktywizacji, spotkań i zabaw.

Z inicjatywy pani Sołtys w 2023 roku, byliśmy świadkami obchodów 700 rocznicy założenia wsi Moszczenica i uroczystego odsłonięcia pamiątkowej tablicy.

Dając przykład wieloletniej pracy na rzecz dobra społecznego, zyskała powszechne uznanie i szacunek wśród mieszkańców, stąd też tytuł „Zasłużonego Obywatela Gminy Chojnice” jak najbardziej się Jej należy.

**Projekt**

z dnia 19 września 2024 r.

Zatwierdzony przez .....

**UCHWAŁA NR IV/37/2024  
RADY GMINY W CHOJNICACH**

z dnia 30 września 2024 r.

**w sprawie: nadania Pani Zofii Zdebskiej tytułu „Zasłużony Obywatel Gminy Chojnice”**

Na podstawie art. 18 ust. 2 pkt 14 ustawy z dnia 8 marca 1990 roku o samorządzie gminnym (t.j. Dz. U. z 2024 r. poz. 609 z późn. zm.) oraz § 3 ust. 1 pkt 2 i § 5 ust. 2 i 3 Regulaminu zasad i trybu nadawania tytułów „Honorowy Obywatel Gminy Chojnice” i „Zasłużony Obywatel Gminy Chojnice” stanowiącego załącznik Nr 1 do uchwały Nr XX/259/2012 Rady Gminy w Chojnicach z dnia 27 kwietnia 2012 roku w sprawie ustanowienia tytułów „Honorowy Obywatel Gminy Chojnice” i „Zasłużony Obywatel Gminy Chojnice” oraz przyjęcie regulaminu ich nadawania (Dz. Urz. Woj. Pomorskiego z 2012 r. poz. 1793)

**Rada Gminy  
uchwala, co następuje:**

**§ 1.** Nadaje się **Pani Zofii Zdebskiej**, w uznaniu zasług za wieloletnią działalność realizowaną na rzecz Gminy Chojnice oraz jej mieszkańców, tytuł „**Zasłużony Obywatel Gminy Chojnice**”.

**§ 2.** Wykonanie uchwały powierza się Przewodniczącemu Rady Gminy w Chojnicach oraz Wójtowi Gminy Chojnice.

**§ 3.** Uchwałą wchodzi w życie z dniem podjęcia i podlega ogłoszeniu na tablicy ogłoszeń Urzędu Gminy w Chojnicach oraz zamieszczeniu w Biuletynie Informacji Publicznej.

Wnioskodawca:

WÓJT GMINY CHOJNICE

/-/dr inż. Zbigniew Szczepański

Projekt uchwały odpowiada przepisom prawa, stąd nie wnoszę uwag.

Przewodniczący Rady

**Józef Kołak**

## Uzasadnienie

Z wnioskiem o nadanie Pani Zofii Zdebskiej tytułu "Zasłużonego Obywatela Gminy Chojnice" wystąpił Wójt Gminy Chojnice.

Uzasadnieniem dla nadania tytułu jest wieloletnia działalność Pani Zofii Zdebskiej na rzecz Gminy Chojnice i jej mieszkańców. Pani Zofia Zdebska mocno angażowała się w sprawy społeczne oraz poprawę jakości życia na wsi.

Na Sołtysa Sołectwa Raclawki została wybrana w 2000 roku i funkcję tę pełniła nieprzerwanie do 2024 roku. W tym czasie z jej inicjatywy oraz dzięki jej organizacji wykonano szereg przedsięwzięć na terenie Raclawek, a co za tym idzie – na terenie gminy Chojnice.

Z Jej inicjatywy wyremontowano i wybudowano w Raclawkach drogi, chodniki, oświetlenie, wykonano zatoki autobusowe z przystankami.

Kiedy obejmowała funkcję sołtysa, w Raclawkach nie było placu zabaw, boiska sportowego, a świetlica wiejska była w kiepskim stanie. Natomiast dzisiaj, dzięki Jej staraniom, mieszkańcy Raclawek mogą się cieszyć z placu zabaw, boiska sportowego, zadbanego parku, stawu, prężnie działającej świetlicy wiejskiej. Nastąpił rozkwit życia kulturalnego, edukacyjnego, sportowego i rekreacyjnego mieszkańców.

Ta stopniowa, pozytywna przemiana miejscowości została trzykrotnie doceniona w konkursie „Piękna Wieś Pomorska”, najpierw w 2005 roku, kiedy Raclawki zdobyły II miejsce na szczeblu gminnym, a następnie w roku 2006, kiedy na szczeblu gminnym zdobyły III miejsce. Jednak największy sukces osiągnięty został w 2012 roku, kiedy Raclawki zdobyły na szczeblu gminnym I miejsce i tytuł najpiękniejszej wsi w gminie Chojnice, a na szczeblu powiatowym uhonorowane zostały II miejscem. Z tej okazji właśnie Pani Zofia Zdebska odebrała szczególne gratulacje od władz gminy za operatywne kierowanie sołectwem i upiększanie wsi, a także za poświęcenie i trwałą ślad pracy, które przyczyniły się do lepszego życia wszystkich mieszkańców.

Przez te wszystkie lata Pani Zofia Zdebska wypracowała sobie zaufanie i szacunek wśród lokalnej społeczności. Jako osoba otwarta na problemy mieszkańców, starała się wdrażać szereg zmian służących poprawie jakości życia mieszkańców. W czasie wieloletniej pracy wykazała się dużym poświęceniem, zaangażowaniem i dążeniem, by wzajemne kontakty opierały się na przyjaźni, otwartości i zrozumieniu. Nie istniało dla niej słowo „niewykonalne”. Swoją osobowością potrafiła przekonywać do wszelkich podejmowanych przedsięwzięć. Jest przykładem poświęcenia się środowisku wsi, a interesy społeczne stawiała ponad swoje własne. Zawsze kierowała się dobrem wspólnym, będąc przy tym cały czas bardzo skromną.

Swoją postawą i niestrudzoną pracą zasłużyła na nadanie tytułu „Zasłużony Obywatel Gminy Chojnice”.

**Projekt**

z dnia 19 września 2024 r.

Zatwierdzony przez .....

**UCHWAŁA NR IV/38/2024  
RADY GMINY W CHOJNICACH**

z dnia 30 września 2024 r.

**w sprawie: nadania Panu Ryszardowi Kontkowi tytułu „Zasłużony Obywatel Gminy Chojnice”**

Na podstawie art. 18 ust. 2 pkt 14 ustawy z dnia 8 marca 1990 roku o samorządzie gminnym (t.j. Dz. U. z 2024 r. poz. 609 z późn. zm.) oraz § 3 ust. 1 pkt 2 i § 5 ust.2 i 3 Regulaminu zasad i trybu nadawania tytułów „Honorowy Obywatel Gminy Chojnice” i „Zasłużony Obywatel Gminy Chojnice” stanowiącego załącznik Nr 1 do uchwały Nr XX/259/2012 Rady Gminy w Chojnicach z dnia 27 kwietnia 2012 r. w sprawie ustanowienia tytułów: „Honorowy Obywatel Gminy Chojnice” i „Zasłużony Obywatel Gminy Chojnice” oraz przyjęcie regulaminu ich nadawania (Dz.Urz. Woj. Pomorskiego z 2012 r. poz. 1793)

**Rada Gminy  
uchwala, co następuje:**

**§ 1.** Nadaje się **Panu Ryszardowi Kontkowi** w uznaniu zasług za wieloletnią działalność realizowaną na rzecz Gminy Chojnice oraz jej mieszkańców, tytułu „**Zasłużony Obywatel Gminy Chojnice**”.

**§ 2.** Wykonanie uchwały powierza się Przewodniczącemu Rady Gminy w Chojnicach oraz Wójtowi Gminy Chojnice.

**§ 3.** Uchwała wchodzi w życie z dniem podjęcia i podlega ogłoszeniu poprzez jej wywieszenie na tablicy ogłoszeń Urzędu Gminy w Chojnicach oraz zamieszczeniu w Biuletynie Informacji Publicznej.

Wnioskodawca:

WÓJT GMINY CHOJNICE

/-/ dr inż. Zbigniew Szczepański

Przewodniczący Rady

**Józef Kołak**

Projekt uchwały odpowiada przepisom prawa, stąd nie wnoszę uwag.

## Uzasadnienie

Z wnioskiem o nadanie Panu Ryszardowi Kontkowi tytułu „Zasłużonego Obywatela Gminy Chojnice” wystąpił Wójt Gminy Chojnice w podziękowania za prawie trzydziestoletnią, pełną zaangażowania i oddania pracę na rzecz Gminy Chojnice.

Tytuł jest wyrazem najwyższego wyróżnienia i uznania za wieloletnią działalność na rzecz Gminy Chojnice we wszystkich dziedzinach życia społecznego. Działania Pana Ryszarda Kontka zarówno, jako wieloletniego Radnego, jak i Przewodniczącego Rady VIII kadencji były nieocenione w kontekście budowania wspólnoty gminnej. Jego otwartość na różnorodne opinie i gotowość do wysłuchania każdego głosu były kluczowe w procesie podejmowania decyzji, które służą dobru wspólnemu.

Pan Ryszard Kontek urodził się 3 kwietnia 1958 r. w Brusach. Przedstawiając jego postać należy wspomnieć, o wieloletnim dorobku dydaktycznym i wychowawczym oraz o kształtowaniu postaw obywatelskich wśród dzieci i młodzieży. Od 01 września 1981 r. do dnia dzisiejszego pracuje jako nauczyciel w Szkole Podstawowej w Swornegaciach, gdzie uczy historii, języka polskiego i wiedzy o społeczeństwie. Pracował również wiele lat jako wychowawca w internacie. W ramach docenienia pracy zawodowej otrzymał nagrodę Pomorskiego Kuratora Oświaty, medal Komisji Edukacji Narodowej, a także nagrodę Wójta. Bardzo angażuje się w życie szkoły, jest cenionym wychowawcą, propagatorem zamiłowania wśród dzieci i młodzieży miłości do małej ojczyzny, chociażby poprzez organizowanie licznych biwaków, wycieczek i obozów wędrownych. Jest promotorem nauki języka kaszubskiego w szkołach.

Oprócz pracy zawodowej poświęcał dużo czasu na pracę społeczną. Pełnił różne funkcje społeczne, zasiadał prawie trzydzieści lat (7 kadencji) w Radzie Gminy w Chojnicach w latach 1990-2002 i w latach 2006-2024. W latach:

- 1990-1998 był członkiem Zarządu Gminy Chojnic,
- 1990-1994 był członkiem Komisji Zdrowia, Oświaty, Kultury, Sportu, Turystyki i Spraw Socjalnych,
- 1994-1998 był członkiem Komisji Oświaty, Kultury, Sportu i Turystyki,
- 2006-2018 był Przewodniczącym Komisji Oświaty, Kultury, Sportu i Turystyki,
- 2014-2018 był członkiem Komisji Rewizyjnej,
- 2018-2024 był Przewodniczącym Rady Gminy w Chojnicach.

Jako doświadczony nauczyciel wyśmienicie sprawdzał się najpierw jako członek, potem jako Przewodniczący Komisji Oświaty, Kultury, Sportu i Turystyki. Wspierał liczne inicjatywy i projekty, które na zawsze zmieniły oblicze naszej Gminy. Szczególnie bliskie mu były sprawy młodzieży, sportu i ochrony środowiska. Jako nauczyciel i pasjonat historii, dbał o sprawy regionu, jego dziedzictwo kulturowe i historyczne. Szczególnie zabiegał o rozbudowę szkoły oraz internatu w Swornegaciach. Swoimi działaniami wspierał także sprawy związane z Ochotniczą Strażą Pożarną w Gminie Chojnice.

Jego determinacja w dążeniu do realizacji zaplanowanych celów przyczyniła się do budowy i remontu wielu dróg, zwłaszcza w Swornegaciach. Szczególną uwagę przywiązywał do zapewnienia bezpieczeństwa pieszych. Miał też swój znaczny udział w realizacji inwestycji polegającej na utworzeniu dużego parkingu w Swornegaciach. Nie sposób wymienić wszystkie projekty i inwestycje, do których powstania się przyczynił, przez te minione lata. Jego zaangażowanie w sprawy lokalne, gotowość do niesienia pomocy, życzliwość i otwartość na potrzeby mieszkańców zasługują na najwyższe uznanie.

Pan Ryszard Kontek to człowiek solidny, skromny, pracowity i wrażliwy na krzywdę ludzką. Jego obecność w Radzie Gminy w Chojnicach była dla nas wielkim wsparciem i źródłem cennych doświadczeń, a jego zaangażowanie w sprawy gminy, jak i lokalnego środowiska są godne naśladowania.

Tytuł Zasłużonego Obywatela Gminy Chojnice jest zaszczytnym dowodem uznania dla osoby o szczególnie trwałym i niepowtarzalnym wkładzie w rozwój Gminy Chojnice. Pan Ryszard Kontek jest osobą, która z wielkim oddaniem, hartem ducha oraz bezgraniczną wiarą w sens własnej pracy od kilkudziesięciu lat działa na rzecz Gminy Chojnice, stąd też tytuł „Zasłużonego Obywatela” jest Jemu najbardziej należny.

**Projekt**

z dnia 19 września 2024 r.

Zatwierdzony przez .....

**UCHWAŁA NR IV/39/2024  
RADY GMINY W CHOJNICACH**

z dnia 30 września 2024 r.

**w sprawie: nadania Panu Józefowi Cysewskiemu tytułu „Zasłużony Obywatel Gminy Chojnice”**

Na podstawie art. 18 ust. 2 pkt 14 ustawy z dnia 8 marca 1990 roku o samorządzie gminnym (t.j. Dz. U. z 2024 r. poz. 609 z późn. zm.) oraz § 3 ust. 1 pkt 2 i § 5 ust. 2 i 3 Regulaminu zasad i trybu nadawania tytułów „Honorowy Obywatel Gminy Chojnice” i „Zasłużony Obywatel Gminy Chojnice” stanowiącego załącznik Nr 1 do uchwały Nr XX/259/2012 Rady Gminy w Chojnicach z dnia 27 kwietnia 2012 roku w sprawie ustanowienia tytułów „Honorowy Obywatel Gminy Chojnice” i „Zasłużony Obywatel Gminy Chojnice” oraz przyjęcie regulaminu ich nadawania (Dz. Urz. Woj. Pomorskiego z 2012 r. poz. 1793)

**Rada Gminy  
uchwala, co następuje:**

**§ 1.** Nadaje się **Panu Józefowi Cysewskiemu**, w uznaniu zasług za wieloletnią działalność realizowaną na rzecz Gminy Chojnice oraz jej mieszkańców, tytuł „**Zasłużony Obywatel Gminy Chojnice**”.

**§ 2.** Wykonanie uchwały powierza się Przewodniczącemu Rady Gminy w Chojnicach oraz Wójtowi Gminy Chojnice.

**§ 3.** Uchwałą wchodzi w życie z dniem podjęcia i podlega ogłoszeniu na tablicy ogłoszeń Urzędu Gminy w Chojnicach oraz zamieszczeniu w Biuletynie Informacji Publicznej.

Wnioskodawca:

WÓJT GMINY CHOJNICE

/-/dr inż. Zbigniew Szczepański

Projekt uchwały odpowiada przepisom prawa, stąd nie wnoszę uwag.

Przewodniczący Rady

**Józef Kołak**

## Uzasadnienie

Z wnioskiem o nadanie Panu Józefowi Cysewskiemu tytułu "Zasłużonego Obywatela Gminy Chojnice" wystąpił Wójt Gminy Chojnice.

Uzasadnieniem dla nadania tytułu jest wieloletnia działalność Pana Józefa Cysewskiego na rzecz Gminy Chojnice i jej mieszkańców. Pan Józef Cysewski znając problemy wsi mocno angażował się w poprawę jakości życia na wsi i sumiennie służył jej mieszkańcom.

Był wieloletnim Sołtysiem Sołectwa Zbeniny. Funkcję tę pełnił nieprzerwanie od 1994 roku do 2022 roku. Przez te wszystkie lata swoją postawą wypracował sobie zaufanie i szacunek wśród lokalnej społeczności. Będąc osobą otwartą na problemy mieszkańców, starał się wdrażać szereg zmian podnoszących jakość ich życia. W swojej społecznej pracy zawsze kierował się empatią i dobrem lokalnej społeczności.

Jego determinacja, aktywność i zaangażowanie w powierzone obowiązki oraz czuwanie nad bieżącymi problemami mieszkańców pozwoliły zrealizować zadania, które doprowadziły do poprawy wizerunku wsi, a także do rozwoju życia kulturalnego, edukacyjnego i sportowego.

Jako Sołtys przyczynił się do realizacji różnych inwestycji na terenie sołectwa Zbeniny, m.in. budowy i remontów dróg, budowy oświetlenia ulicznego, sieci telefonicznej, wodociągowej i kanalizacyjnej. Przyczynił się do budowy boiska sportowego w Zbeninach i zorganizowania placu zabaw, które obecnie stanowią doskonałe miejsce do rekreacji, aktywizacji, spotkań i zabaw. Dzięki Jego staraniom powstała kapliczka w centrum wsi.

Dał się poznać jako aktywny działacz społeczny. Głęboko tkwił w problematyce wsi, rozumiał jej problemy. Dbał o piękno wiejskiego krajobrazu, troszczył się o ład i ochronę środowiska. Potrafił zintegrować lokalną społeczność do wspólnego działania i dbania o estetykę posesji i środowisko naturalne. Piękno walorów Zbenin niejednokrotnie zostało docenione w konkursie „Piękna Wieś Pomorska”. W ramach tego konkursu Zbeniny na szczeblu gminnym trzykrotnie zdobyły II miejsce – po raz pierwszy w roku 2007, a następnie w 2011 roku i 2012 roku i dwukrotnie III miejsce, tj. w 2010 roku i 2014 roku. Te piękne wyróżnienia dla wsi Zbeniny i jej Mieszkańców były także szczególnymi wyróżnieniami dla Pana Józefa Cysewskiego i docenieniem jego wieloletniej pracy, dzięki której dzisiaj Zbeniny stanowią piękną wizytówkę Gminy Chojnice.

Posiada szerokie zaufanie społeczne. Jego 28-letnia działalność i niestrudzona praca na rzecz lokalnej społeczności niewątpliwie zasługuje na wyróżnienie i na przyznanie tytułu „Zasłużony Obywatel Gminy Chojnice”.



**Projekt**

z dnia 19 września 2024 r.

Zatwierdzony przez .....

**UCHWAŁA NR IV/40/2024  
RADY GMINY W CHOJNICACH**

z dnia 30 września 2024 r.

**w sprawie: nadania Panu Kazimierzowi Hinc tytułu „Zasłużony Obywatel Gminy Chojnice”**

Na podstawie art. 18 ust. 2 pkt 14 ustawy z dnia 8 marca 1990 roku o samorządzie gminnym (t.j. Dz. U. z 2024 r. poz. 609 z późn. zm.) oraz § 3 ust. 1 pkt 2 i § 5 ust. 2 i 3 Regulaminu zasad i trybu nadawania tytułów „Honorowy Obywatel Gminy Chojnice” i „Zasłużony Obywatel Gminy Chojnice” stanowiącego załącznik Nr 1 do uchwały Nr XX/259/2012 Rady Gminy w Chojnicach z dnia 27 kwietnia 2012 roku w sprawie ustanowienia tytułów „Honorowy Obywatel Gminy Chojnice” i „Zasłużony Obywatel Gminy Chojnice” oraz przyjęcie regulaminu ich nadawania (Dz. Urz. Woj. Pomorskiego z 2012 r. poz. 1793)

**Rada Gminy  
uchwala, co następuje:**

**§ 1.** Nadaje się **Panu Kazimierzowi Hinc**, w uznaniu zasług za wieloletnią działalność realizowaną na rzecz Gminy Chojnice oraz jej mieszkańców, tytuł „**Zasłużony Obywatel Gminy Chojnice**”.

**§ 2.** Wykonanie uchwały powierza się Przewodniczącemu Rady Gminy w Chojnicach oraz Wójtowi Gminy Chojnice.

**§ 3.** Uchwałą wchodzi w życie z dniem podjęcia i podlega ogłoszeniu na tablicy ogłoszeń Urzędu Gminy w Chojnicach oraz zamieszczeniu w Biuletynie Informacji Publicznej.

Wnioskodawca:

WÓJT GMINY CHOJNICE

/-/dr inż. Zbigniew Szczepański

Projekt uchwały odpowiada przepisom prawa, stąd nie wnoszę uwag.

Przewodniczący Rady

**Józef Kołak**

## Uzasadnienie

Z wnioskiem o nadanie Panu Kazimierzowi Hinc tytułu „Zasłużonego Obywatela Gminy Chojnice” wystąpił Wójt Gminy Chojnice.

Uzasadnieniem dla nadania tytułu jest wieloletnia działalność Pana Kazimierza Hinc na rzecz Gminy Chojnice i jej mieszkańców. Pan Kazimierz Hinc wzorowo spełniał swoje obowiązki społeczne. Doskonale znał problemy wsi i rolników.

Był wieloletnim Gospodarzem – Sołtysiem wsi Kruszka, Jeziorki i Jasnowo. Funkcję Sołtysa pełnił nieprzerwanie od 1991 roku do 2019 roku. Przez te wszystkie lata swoją postawą wypracował zaufanie i szacunek wśród lokalnej społeczności, dla której stał się autorytetem i przykładem skutecznego działania.

Jako Sołtys zawsze kierował się interesem społecznym. W ciągu tych 28 lat aktywnie działał na rzecz rozwoju wsi i jej mieszkańców. Będąc osobą otwartą na problemy mieszkańców, starał się wdrażać szereg zmian podnoszących standardy ich życia. Jego determinacja i aktywność przyczyniły się do poprawy wizerunku i jakości życia na wsi. Był inicjatorem budowy i remontów dróg, budowy oświetlenia ulicznego, sieci telefonicznej, kanalizacyjnej, wodociągowej, dbał o utrzymanie terenów zielonych. Dzięki Jego staraniom mieszkańcy Kruszki, Jeziorek i Jasnowa mogą się cieszyć z pięknie zorganizowanego placu zabaw, boiska sportowego i prężnie działającej świetlicy wiejskiej. Wśród mieszkańców sołectwa nastąpił rozkwit życia kulturalnego, edukacyjnego, sportowego i rekreacyjnego. Aktywnie uczestniczył w budowie kapliczki przy świetlicy wiejskiej.

Jego aktywność nie ma granic. Jest znanym w środowisku strażakiem – ochotnikiem. W 1974 roku został członkiem czynnym Ochotniczej Straży Pożarnej w Nowej Cerkwi. Od 2001 roku do 2011 roku piastował funkcję Prezesa jednostki OSP Nowa Cerkiew. Bardzo dobrze współpracował z jednostkami ochrony przeciwpożarowej, jak i z przedstawicielami Gminy Chojnice i Powiatu Chojnickiego. W czasie jego kadencji, w roku 2004 został wyremontowany budynek remizy w Nowej Cerkwi. Jest współinicjatorem dwukrotnej wymiany pojazdu strażackiego w OSP Nowa Cerkiew. Jako wielki pasjonat straży, sam, z własnych środków, zbudował przyczepę gaśniczą z własną motopompą, która niejednokrotnie wykorzystywana była w celach gaśniczych przez jednostki straży pożarnej, a także służyła jako zabezpieczenie przeciwpożarowe podczas prac polowych rolników. Zawsze był blisko ludzi, zarówno w chwilach radosnych, jak i w chwilach smutnych i trudnych. Tak było po tragicznej w skutkach nawałnicy w 2017 roku. Podczas działań udzielał się i wspierał ludność najbardziej dotkniętych miejscowości: Lotynia, Suszka, Nowej Cerkwi, Kruszki i okolicznych wsi.

Wprowadza ducha godnego noszenia umundurowania i wartości strażackich. Budowany przez lata autorytet doceniany był licznymi odznaczeniami, jakie Pan Kazimierz Hinc otrzymał: Brązowym Medalem za Zasługi dla Pożarnictwa w 2004 roku, Srebrnym Medalem za Zasługi dla Pożarnictwa w 2008 roku, Srebrnym Krzyżem Zasługi w 2011 roku, a także Złotą Odznaką Honorową „Zasłużony dla Pożarnictwa Województwa Pomorskiego” w 2022 roku.

Zawsze gotowy pomóc, bezproblemowo nawiązujący kontakty z ludźmi, potrafiący rozwiązywać trudne problemy, kierujący się empatią i dobrem lokalnej społeczności. Jest osobą o nieposzlakowanej opinii, bardzo mądrą, doświadczoną, a zarazem niezwykle skromną.

Oddanie służbie publicznej, sumienna praca i bezinteresowność Pana Kazimierza Hinc zasługują na szczególne uznanie. Jego postawa i pozytywne nastawienie sprawiły, że trwale wpisał się w historię Gminy Chojnice i w pamięć jej Mieszkańców, dlatego z całą pewnością zasługuje na nadanie tytułu „Zasłużony Obywatel Gminy Chojnice”.

**Projekt**

z dnia 20 września 2024 r.

Zatwierdzony przez .....

**UCHWAŁA NR IV/41/2024  
RADY GMINY W CHOJNICACH**

z dnia 30 września 2024 r.

**w sprawie: nadania Panu Kazimierzowi Sikorze tytułu „Zasłużony Obywatel Gminy Chojnice”**

Na podstawie art. 18 ust. 2 pkt 14 ustawy z dnia 8 marca 1990 roku o samorządzie gminnym (t.j. Dz. U. z 2024 r. poz. 609 z późn. zm.) oraz § 3 ust. 1 pkt 2 i § 5 ust. 2 i 3 Regulaminu zasad i trybu nadawania tytułów „Honorowy Obywatel Gminy Chojnice” i Zasłużony Obywatel Gminy Chojnice” stanowiącego załącznik Nr 1 do uchwały Nr XX/259/2012 Rady Gminy w Chojnicach z dnia 27 kwietnia 2012 roku w sprawie ustanowienia tytułów „Honorowy Obywatel Gminy Chojnice” i „Zasłużony Obywatel Gminy Chojnice” oraz przyjęcie regulaminu ich nadawania (Dz. Urz. Woj. Pomorskiego z 2012 r. poz. 1793)

**Rada Gminy  
uchwala, co następuje:**

**§ 1.** Nadaje się **Panu Kazimierzowi Sikorze**, w uznaniu zasług za wieloletnią działalność realizowaną na rzecz Gminy Chojnice oraz jej mieszkańców, tytuł „**Zasłużony Obywatel Gminy Chojnice**”.

**§ 2.** Wykonanie uchwały powierza się Przewodniczącemu Rady Gminy w Chojnicach oraz Wójtowi Gminy Chojnice.

**§ 3.** Uchwałą wchodzi w życie z dniem podjęcia i podlega ogłoszeniu na tablicy ogłoszeń Urzędu Gminy w Chojnicach oraz zamieszczeniu w Biuletynie Informacji Publicznej.

Wnioskodawca:

WÓJT GMINY CHOJNICE

/-/dr inż. Zbigniew Szczepański

Projekt uchwały odpowiada przepisom prawa, stąd nie wnoszę uwag.

Przewodniczący Rady

**Józef Kołak**

## Uzasadnienie

Z wnioskiem o nadanie Panu Kazimierzowi Sikorze tytułu "Zasłużonego Obywatela Gminy Chojnice" wystąpił Wójt Gminy Chojnice.

Uzasadnieniem dla nadania tytułu jest wieloletnia działalność Pana Kazimierza Sikory na rzecz Gminy Chojnice i jej mieszkańców. Pan Kazimierz Sikora wzorowo spełniał swoje obowiązki społeczne. Mocno angażował się w poprawę jakości życia na wsi. Dzięki przynależności do Kółka Rolniczego doskonale znał problemy wsi i rolników.

Był wieloletnim Sołtysem Sołectwa Sławęcina. Po raz pierwszy sołtysem został w 1984 roku. Wówczas funkcję tę pełnił do 1990 roku. Ponownie na Sołtysa Sławęcina został wybrany w 2003 roku i funkcję tę pełnił nieprzerwanie do 2024 roku.

Dwukrotnie wybrany został na Radnego Rady Gminy w Chojnicach - po raz pierwszy na kadencję 1994-1998 i wówczas pracował w Komisji Rewizyjno - Statutowej, a następnie na kadencję 2014-2018 i był wtedy Przewodniczącym Komisji Rolnictwa, Ochrony Środowiska i Rozwoju Gospodarczego.

Jako Radny i Sołtys inspirował i przyczyniał się do realizacji różnych inwestycji na terenie sołectwa Sławęcina i gminy Chojnice – m.in. budowy sieci telefonicznej, kanalizacyjnej, wodociągowej. Z jego inicjatywy wybudowano i wyremontowano w Sławęcinie wiele dróg, zmodernizowano świetlicę wiejską, zorganizowano plac zabaw, zagospodarowano teren przy świetlicy wiejskiej. Przyczynił się do założenia Wiejskiego Koła Wędkarskiego i Spółki Wodnej.

Jako Sołtys był inicjatorem przebudowy drogi na trasie Sławęcina – Ciechocin. Potrafił rozbudzić aktywność lokalnej społeczności i motywować mieszkańców do włączenia się w sprawy sołectwa. Wspólna praca i zaangażowanie mieszkańców Sławęcina i Ciechocina w przebudowę drogi były początkiem nawiązania bardzo dobrej współpracy pomiędzy sołectwami.

Poprzez wzorową współpracę z ochotniczą strażą pożarną, kółkiem rolniczym, kołem gospodyń wiejskich, szkołą przyczynił się do rozwoju życia kulturalnego, edukacyjnego i sportowego mieszkańców.

Dał się poznać jako aktywny działacz społeczny. Głęboko tkwił w problematyce wsi, rozumiał jej problemy. Dbał o piękno wsi i jej rozwój, czego potwierdzeniem jest zdobycie przez Sławęcina III miejsca na szczeblu gminnym w konkursie „Piękna Wieś Pomorska” w roku 2007. Jednak największym sukcesem w ramach konkursu „Piękna Wieś Pomorska” było zdobycie w 2008 roku przez Sławęcina I miejsca na wszystkich trzech szczeblach konkursu – gminnym, powiatowym i wojewódzkim. To największe wyróżnienie dla wsi Sławęcina, było też największym wyróżnieniem dla Sołtysa i Gminy Chojnice. W następnych latach sam niejednokrotnie przewodniczył komisji konkursowej „Piękna Wieś Pomorska” w Gminie Chojnice.

Prawdziwy lider w inicjowaniu i prowadzeniu różnych przedsięwzięć. Urodzony społecznik działający dla dobra wspólnoty samorządowej. Swoją postawą i działalnością Pan Kazimierz Sikora w pełni zasłużył na nadanie tytułu „Zasłużony Obywatel Gminy Chojnice”.



30 lat

Agencja Restrukturyzacji  
i Modernizacji Rolnictwa

POWRÓT

Biuro Powiatowe w Chojnicach

ul. Kościerska 10, 89-600 Chojnice

## Materiały informacyjne dotyczące działalności Biura Powiatowego Agencji Restrukturyzacji i Modernizacji Rolnictwa w Chojnicach

### Rok 2023 (deklaracje)

#### I. Płatności bezpośrednie

| Rodzaj płatności                           | Liczba beneficjentów  |
|--------------------------------------------|-----------------------|
| Podstawowe wsparcie dochodów               | 2681                  |
| Uzupełniająca płatność obszarowa           | 2395                  |
| Płatność dla młodych rolników              | 175                   |
| Płatność do krów                           | 513                   |
| Płatność do bydła                          | 838                   |
| Płatność do owiec                          | 9                     |
| Płatność do kóz                            | 7                     |
| Płatność do truskawek                      | 20                    |
| Płatność do ziemniaków skrobiowych         | 55                    |
| Płatność do roślin pastewnych              | 208                   |
| Płatność do roślin strączkowych na nasiona | 535                   |
| Płatność do buraków cukrowych              | 1                     |
| <b>Kwota wypłacona</b>                     | <b>27 131 308 PLN</b> |

| Ekoschematy                                                                                | Liczba beneficjentów |
|--------------------------------------------------------------------------------------------|----------------------|
| <b>Rolnictwo węglowe i zarządzanie składnikami odżywczymi</b>                              | <b>1119</b>          |
| • Ekstensywne użytkowanie trwałych użytków zielonych z obsadą zwierząt                     | 14                   |
| • Międzyplony ozime lub wsiewki śródplonowe                                                | 617                  |
| • Opracowanie i przestrzeganie planu nawożenia, wariant podstawowy i wariant z wapnowaniem | 356                  |
| • Zróżnicowana struktura upraw                                                             | 330                  |
| • Wymieszanie obornika na gruntach oranych w terminie 12 godzin od jego aplikacji          | 583                  |
| • Stosowanie nawozów naturalnych płynnych innymi metodami niż rozbryzgowo                  | 190                  |
| • Uproszczone systemy upraw                                                                | 271                  |
| • Wymieszanie słomy z glebą                                                                | 339                  |

|                                                     |                       |
|-----------------------------------------------------|-----------------------|
| Obszary z roślinami miododajnymi (5 pkt.)           | 9                     |
| Retencjonowanie wody na trwałych użytkach zielonych | 13                    |
| Integrowana produkcja roślin                        | 0                     |
| Biologiczna ochrona upraw                           | 0                     |
| <b>Dobrostan Zwierząt</b>                           | <b>350</b>            |
| Dobrostan loch                                      | 28                    |
| Dobrostan tuczników                                 | 27                    |
| Dobrostan krów mlecznych                            | 201                   |
| Dobrostan krów mamek                                | 47                    |
| Dobrostan opasów                                    | 159                   |
| Dobrostan owiec                                     | 6                     |
| Dobrostan kóz                                       | 2                     |
| Dobrostan koni                                      | 3                     |
| Dobrostan kur niosek                                | 1                     |
| Dobrostan kurcząt bojlerów                          | 1                     |
| Dobrostan indyków                                   | 0                     |
| <b>Kwota wypłacona</b>                              | <b>26 545 272 PLN</b> |

## II. Płatności dla obszarów z ograniczeniami naturalnymi i innymi szczególnymi ograniczeniami (ONW)

| Rodzaj płatności             | Liczba beneficjentów |
|------------------------------|----------------------|
| ONW strefa I i ONW strefa II | 2283                 |
| <b>Kwota wypłacona</b>       | <b>6 121 518 PLN</b> |

## III. Interwencje rolno-środowiskowo-klimatyczne /PSWPR 2023 -2027, PRSK 2014-2020/

| Rodzaj płatności                                              | Liczba beneficjentów |
|---------------------------------------------------------------|----------------------|
| PRŚK 2014 – 2020                                              | 323                  |
| Interwencja rolno-środowiskowa-klimatyczna PS WPR 2023 – 2027 | 54                   |
| <b>Kwota wypłacona</b>                                        | <b>4 893 486</b>     |

## IV. Rolnictwo Ekologiczne

| Rodzaj płatności                         | Liczba beneficjentów |
|------------------------------------------|----------------------|
| Rolnictwo ekologiczne 2014 -2020         | 13                   |
| Rolnictwo ekologiczne PS WPR 2023 – 2027 | 6                    |
| <b>Kwota wypłacona</b>                   | <b>890 536 zł</b>    |

## V . Programy Zalesieniowe

| Rodzaj płatności                         | Liczba beneficjentów |
|------------------------------------------|----------------------|
| Zobowiązania zalesieniowe PROW 2004-2006 | 42                   |
| Zobowiązania zalesieniowe PROW 2007-2013 | 10                   |
| Zobowiązania zalesieniowe PROW 2014-2020 | 3                    |
| <b>Kwota wypłacona</b>                   | <b>407 719,60 zł</b> |

## VI. Wsparcie KGW

Wysokość dostępnego wsparcia dla pojedynczego KGW w 2023: 10.000,00 zł

| Liczba beneficjentów | Kwota wypłacona |
|----------------------|-----------------|
| 27                   | 230 000 zł.     |

## Rok 2024

### I. Płatności bezpośrednie

| Rodzaj płatności                           | Liczba beneficjentów     |
|--------------------------------------------|--------------------------|
| Podstawowe wsparcie dochodów               | 2634                     |
| Uzupełniająca płatność obszarowa           | 2350                     |
| Płatność dla młodych rolników              | 165                      |
| Płatność do krów                           | 486                      |
| Płatność do bydła                          | 806                      |
| Płatność do owiec                          | 12                       |
| Płatność do kóz                            | 8                        |
| Płatność do truskawek                      | 14                       |
| Płatność do ziemniaków skrobiowych         | 55                       |
| Płatność do roślin pastewnych              | 221                      |
| Płatność do roślin strączkowych na nasiona | 10                       |
| Płatność do buraków cukrowych              | 1                        |
| <b>Wypłacona kwota</b>                     | <b>W trakcie obsługi</b> |

| Ekoschematy                                                                                | Liczba beneficjentów |
|--------------------------------------------------------------------------------------------|----------------------|
| <b>Rolnictwo węglowe i zarządzanie składnikami odżywczymi</b>                              | <b>1217</b>          |
| • Ekstensywne użytkowanie trwałych użytków zielonych                                       | 8                    |
| • Międzyplony ozime lub wsiewki śródplonowe                                                | 708                  |
| • Opracowanie i przestrzeganie planu nawożenia, wariant podstawowy i wariant z wapnowaniem | 458                  |
| • Zróżnicowana struktura upraw                                                             | 359                  |

|                                                                                   |                          |
|-----------------------------------------------------------------------------------|--------------------------|
| • Wymieszanie obornika na gruntach oranych w terminie 12 godzin od jego aplikacji | 632                      |
| • Stosowanie nawozów naturalnych płynnych innymi metodami niż rozbrygowo          | 251                      |
| • Uproszczone systemy upraw                                                       | 495                      |
| • Wymieszanie słomy z glebą                                                       | 303                      |
| <b>Obszary z roślinami miododajnymi</b>                                           | 10                       |
| <b>Retencjonowanie wody na trwałych użytkach zielonych</b>                        | 16                       |
| <b>Integrowana produkcja roślin</b>                                               | 0                        |
| <b>Biologiczna ochrona upraw</b>                                                  | 2                        |
| <b>Dobrostan Zwierząt</b>                                                         | <b>505</b>               |
| Dobrostan loch                                                                    | 31                       |
| Dobrostan tuczników                                                               | 31                       |
| Dobrostan krów mlecznych                                                          | 245                      |
| Dobrostan krów mamek                                                              | 0                        |
| Dobrostan opasów                                                                  | 340                      |
| Dobrostan owiec                                                                   | 6                        |
| Dobrostan kóz                                                                     | 2                        |
| Dobrostan koni                                                                    | 0                        |
| Dobrostan kur niosek                                                              | 2                        |
| Dobrostan kurcząt bojlerów                                                        | 1                        |
| Dobrostan indyków                                                                 | 0                        |
| <b>Wyłaconą kwota</b>                                                             | <b>W trakcie obsługi</b> |

## II. Interwencje rolno-środowiskowo-klimatyczne /PSWPR 2023 -2027, PRSK 2014-2020/

| Rodzaj płatności                                              | Liczba beneficjentów     |
|---------------------------------------------------------------|--------------------------|
| PRSK 2014 – 2020                                              | 184                      |
| Interwencja rolno-środowiskowa-klimatyczna PS WPR 2023 – 2027 | 98                       |
| <b>Wyłaconą kwota</b>                                         | <b>W trakcie obsługi</b> |

## IV. Rolnictwo Ekologiczne

| Rodzaj płatności      | Liczba beneficjentów     |
|-----------------------|--------------------------|
| RE1420                | 5                        |
| RE2327                | 16                       |
| <b>Wyłaconą kwota</b> | <b>W trakcie obsługi</b> |



## V . Programy Zalesieniowe

| Rodzaj płatności                         | Liczba beneficjentów     |
|------------------------------------------|--------------------------|
| Zobowiązania zalesieniowe PROW 2004-2006 | 42                       |
| Zobowiązania zalesieniowe PROW 2007-2013 | 10                       |
| Zobowiązania zalesieniowe PROW 2014-2020 | 3                        |
| <b>Wyplacona kwota</b>                   | <b>W trakcie obsługi</b> |

## VI .Pomocowe wsparcie krajowe (np. zboża, susza,bioasekuracja, materiał siewny, itd)

| Rodzaj płatności                                                                                                                                                                                                                                                                                | Liczba złożonych wniosków | Kwota wypłacona                                                 |
|-------------------------------------------------------------------------------------------------------------------------------------------------------------------------------------------------------------------------------------------------------------------------------------------------|---------------------------|-----------------------------------------------------------------|
| Wniosek o udzielenie pomocy finansowej producentowi rolnemu, który w okresie od dnia 1 stycznia 2024 r. do dnia 31 maja 2024 r. dokonał sprzedaży pszenicy, żyta, jęczmienia, pszenżyta lub mieszanek zbożowych.                                                                                | 341                       | 5 614 126,73 zł                                                 |
| Dopłaty z tytułu zużytego do siewu lub sadzenia materiału siewnego kategorii elitarny lub kwalifikowany lub ekologicznego materiału siewnego kategorii elitarny lub kwalifikowany                                                                                                               | 313                       | płatność została wypłacona 105 beneficjentom w kwocie 35 246 zł |
| Wniosek o udzielenie pomocy finansowej o charakterze pomocy de minimis w rolnictwie na refundację do 100% wydatków poniesionych przez producenta rolnego, który prowadzi gospodarstwo, w którym utrzymywane są zwierzęta gospodarskie z gatunku świnia ( <i>Sus scrofa</i> )                    | 39                        | w trakcie obsługi                                               |
| Wniosek o udzielenie pomocy finansowej producentowi rolnemu, w którego gospodarstwie rolnym powstały szkody w uprawach rolnych spowodowane wystąpieniem w 2023 r. niekorzystnych zjawisk atmosferycznych                                                                                        | 613                       | 4 649 941,09 zł                                                 |
| Wniosek o pomoc finansową dla pszczelarzy, będących podmiotami prowadzącymi działalność nadzorowaną w zakresie utrzymywania pszczół wpisanych do rejestru, o którym mowa w art. 11 ust. 1 ustawy z dnia 11 marca 2004 r. o ochronie zdrowia zwierząt oraz zwalczaniu chorób zakaźnych zwierząt. | 107                       | 155 050 zł                                                      |
| Wniosek o udzielenie pomocy finansowej dla producenta rolnego będącego producentem kukurydzy.                                                                                                                                                                                                   | 274                       | 1 104 300 zł                                                    |
|                                                                                                                                                                                                                                                                                                 | <b>Wyplacona kwota</b>    | <b>11 558 663,82</b>                                            |

## VII. Wsparcie KGW

Wysokość dostępnego wsparcia dla pojedynczego KGW w 2024: 10.000,00 zł

| Liczba beneficjentów | Kwota wypłacona                |
|----------------------|--------------------------------|
| 31                   | Wypłacono<br>dotychczas 257000 |

### Podsumowanie

1. Zakończono obsługę spraw w ramach płatności bezpośrednich z kampanii 2023.
2. W najbliższym czasie nastąpi wypłata zaliczek płatności bezpośrednich oraz ONW – od 17 października do 30 listopada /do 75% płatności bezpośrednich , do 85% płatności ONW/
3. Czekamy do uruchomienie dodatkowych środków z budżetu krajowego na dokończenie obsługi wniosków na materiał siewny 208 decyzji do wydania.
4. 39 wniosków na bioasekurację – w trakcie obsługi
5. Wsparcie producentów rolnych poszkodowanych wskutek wiosennych przymrozków i gradobicia

### Terminy

Wnioski o pomoc będzie można składać do ARiMR od 1 do 22 października 2024 r. Pomoc zostanie wypłacona do 31 grudnia 2024 r.

Dla kogo?

Pomoc finansową będzie mógł otrzymać producent rolny:

w którego gospodarstwie w 2024 r. wystąpiły szkody w roślinnej produkcji rolnej na poziomie przekraczającym 30 proc. średniej rocznej roślinnej produkcji z lat 2021-2023 albo z 3 lat w okresie 2019-2023, z pominięciem roku o najwyższej i o najniższej wielkości tej produkcji;

w którego uprawach wystąpiły szkody na poziomie co najmniej 40 proc. plonów spowodowane przez przymrozki wiosenne w okresie od 15 do 30 kwietnia 2024 r. lub grad w okresie od 1 do 31 maja 2024 r., udokumentowane protokołem z prac komisji powołanej przez wojewodę.

Wsparcie będzie przeznaczone dla producentów rolnych, którzy uprawiają m.in. drzewa owocowe, winorośl, maliny, truskawki czy porzeczki.



**Z REALIZACJI ZADAŃ  
INSPEKCJI WETERYNARYJNEJ  
NA TERENIE POWIATU CHOJNICKIEGO  
W I. PÓLROCZU 2024**

**Chojnice, 2024 rok**

Realizacja zadań Inspekcji Weterynaryjnej na terenie powiatu

Tabela K2: Kontrole zrealizowane w województwie pomorskim powiat chojnicki w I. półroczu 2024 roku (planowanie na cały 2024r.)

| Obszar kontroli                                              | Liczba zaplanowanych kontroli | Liczba przeprowadzonych kontroli planowanych | Liczba przeprowadzonych kontroli doraźnych | łącznie liczba przeprowadzonych kontroli |
|--------------------------------------------------------------|-------------------------------|----------------------------------------------|--------------------------------------------|------------------------------------------|
| 1                                                            | 2                             | 3                                            | 5                                          | 6 (3+5)                                  |
| Dobrostan - gospodarstwa                                     | 96                            | 34                                           | 8                                          | 42                                       |
| Dobrostan - rzeźnie                                          | 0                             | 0                                            | 0                                          | 0                                        |
| Dobrostan - schroniska                                       | 2                             | 1                                            | 0                                          | 1                                        |
| Dobrostan - transport                                        | 260                           | 146                                          | 0                                          | 146                                      |
| Przewoźnicy                                                  | 12                            | 8                                            | 0                                          | 8                                        |
| IRZ                                                          | 34                            | 12                                           | 4                                          | 16                                       |
| Pośrednicy                                                   | 8                             | 3                                            | 0                                          | 3                                        |
| Materiał biologiczny                                         | 28                            | 12                                           | 0                                          | 12                                       |
| Miejsca gromadzenia                                          | 0                             | 0                                            | 0                                          | 0                                        |
| Miejsca odpoczynku                                           | 0                             | 0                                            | 0                                          | 0                                        |
| Zakłady sektora mięsa czerwonego                             | 2825                          | 1411                                         | 5                                          | 1416                                     |
| Zakłady sektora przetwórstwa produktów rybołówstwa           | 3                             | 4                                            | 3                                          | 7                                        |
| Zakłady sektora przetwórstwa mleka                           | 1                             | 2                                            | 1                                          | 2                                        |
| Pozostałe zakłady podlegające zatwierdzeniu (obszar żywność) | 2                             | 2                                            | 1                                          | 3                                        |
| SB                                                           | 1                             | 1                                            | 0                                          | 1                                        |
| RHD                                                          | 17                            | 20                                           | 3                                          | 23                                       |
| MLO                                                          | 2                             | 2                                            | 1                                          | 3                                        |
| Obszar pasze                                                 | 55                            | 30                                           | 5                                          | 67                                       |
| Obszar utylizacja                                            | 22                            | 9                                            | 2                                          | 47                                       |
| RAZEM:                                                       | 3 310                         | 3 305                                        | 75                                         | 3 380                                    |

**Kontrole bioasekuracji gospodarstw utrzymujących świnie:**

Skontrolowano 88 gospodarstwa. W 8 gospodarstwach stwierdzono uchybienia oraz wszczęto postępowania administracyjne wobec podmiotów.

Liczba wykonanych badań monitoringowych (kontrolnych) w kierunku poszczególnych jednostek chorobowych w I. półroczu 2024 roku

| NAZWA CHOROBY                       | GATUNEK      | LICZBA PRZEBADANYCH STAD | LICZBA PRZEBADANYCH ZWIERZĄT |
|-------------------------------------|--------------|--------------------------|------------------------------|
| Pryszczyca                          | Bydło        | 1                        | 2                            |
|                                     | Świnie       | 2                        | 4                            |
| Choroba pęcherzykowa świń           | Świnie       | 3                        | 6                            |
| Klasyczny pomór świń                | Świnie       | 4                        | 7                            |
|                                     | Dziki        |                          | 7                            |
| TSE (BSE/Scrapie)                   | Bydło        | 73                       | 73                           |
|                                     | Owce         | 51                       | 51                           |
|                                     | Kozy         | 16                       | 16                           |
| Gruźlica bydła                      | Bydło        | 112                      | 3231                         |
| Brucelozą bydła                     | Bydło        | 104                      | 1533                         |
| Brucelozą kóz i owiec               | Owce i kozy  | 4                        | 18                           |
| Enzootyczna białaczka bydła         | Bydło        | 103                      | 1519                         |
| Wścieklizna lisów wolno żyjących    | Lisy         |                          |                              |
| Choroba niebieskiego języka         | Bydło        | 1                        | 7                            |
|                                     | Owce i kozy  | 0                        | 0                            |
| IBR/IPV                             | Bydło        | 1                        | 7                            |
| Nisko zjadliwa grypa ptaków (LPAI)  | Drób         |                          |                              |
|                                     | Ptaki dzikie |                          |                              |
| Wysoko zjadliwa grypa ptaków (HPAI) | Drób         | 1                        | 10                           |
|                                     | Ptaki dzikie |                          |                              |
| Gorączka Q                          | Bydło        | 1                        | 7                            |
|                                     | Owce i kozy  | 0                        | 0                            |

Ważnym elementem działalności i realizacji przez Inspekcję Weterynaryjną zadań ustawowych jest prowadzony przez nią nadzór nad przestrzeganiem przepisów o ochronie zwierząt.

Inspekcja Weterynaryjna na mocy ustawy z dnia 21 sierpnia 1997 r. o ochronie zwierząt pełni nadzór nad przestrzeganiem ww. przepisów w odniesieniu do wszystkich miejsc przebywania zwierząt. Regularnym kontrolom podlegają podmioty prowadzące działalność nadzorowaną w rozumieniu ustawy z dnia 11 marca 2004 r. o ochronie zdrowia zwierząt oraz zwalczaniu chorób zakaźnych zwierząt., natomiast pozostałe miejsca utrzymania zwierząt podlegają kontrolom doraźnym.

Inspekcja Weterynaryjna kontroluje gospodarstwa utrzymujące zwierzęta, sprawdzając przestrzeganie przepisów o ochronie zwierząt, ze szczególnym uwzględnieniem gospodarstw utrzymujących świnie, cielęta i kury nieśne.

Tabela D1: Raport z kontroli przesyłek zwierząt w handlu wysyłanych z powiatu chojnickiego I. półrocza 2024 roku.

| 1. Kontrola przesyłek przeznaczonych do handlu                                                            | bydło | świnie | owce i kozy | konie | drób |
|-----------------------------------------------------------------------------------------------------------|-------|--------|-------------|-------|------|
| 1.1. Liczba przesyłek zwierząt poddanych kontroli w związku z planowaną wysyłką z Polski w ramach handlu. | 0     | 0      | 0           | 2     | 0    |
| 1.2. Liczba zwierząt w ww. skontrolowanych przesyłkach.                                                   | 0     | 0      | 0           | 2     | X    |
| 2. Zwierzęta/przesyłki niedopuszczone do handlu                                                           | BYDŁO | ŚWINIE | OWCE I KOZY | KONIE | DRÓB |
| 2.1. Liczba przesyłek niedopuszczonych do handlu                                                          | 0     | 0      | 0           | 0     | 0    |
| 2.2. Liczba zwierząt niedopuszczonych do handlu                                                           | 0     | 0      | 0           | 0     | X    |
| 3. Zwierzęta/przesyłki wprowadzone do handlu                                                              | BYDŁO | ŚWINIE | OWCE I KOZY | KONIE | DRÓB |
| 3.1. Liczba przesyłek zwierząt wysłanych z Polski.                                                        | 0     | 0      | 0           | 0     | 0    |
| 3.2. Ogólna liczba zwierząt w w/w wysłanych przesyłkach.                                                  | 0     | 0      | 0           | 0     | 0    |

Tabela D2: Raport z kontroli przesyłek zwierząt w handlu, wysłanych do powiatu chojnickiego w I. półrocza 2024 roku.

| 1. Ogólne informacje o zwierzętach i kontrolach                                     | BYDŁO     |        |             |       |      | ŚWINIE    | OWCE I KOZY | KONIE       | DRÓB  |      |
|-------------------------------------------------------------------------------------|-----------|--------|-------------|-------|------|-----------|-------------|-------------|-------|------|
| 1.1. Liczba przesyłek zwierząt w handlu sprowadzonych na obszar właściwości organu  | 0         |        |             |       |      | 8         | 0           | 0           | 0     |      |
| 1.2. Liczba zwierząt w w/w przesyłkach sprowadzonych na obszar właściwości organu   | 0         |        |             |       |      | 3120      | 0           | 0           | 0     |      |
| 1.3. Liczba niedyskryminujących kontroli przesyłek sprowadzonych w ramach handlu.   | 0         |        |             |       |      | 3         | 0           | 0           | 0     |      |
| 1.4. Ogólna liczba zwierząt w w/w skontrolowanych przesyłkach.                      | 0         |        |             |       |      | 1170      | 0           | 0           | 0     |      |
| 2. Naruszenia stwierdzone w wyniku niedyskryminujących kontroli w handlu            | Zwierzęta |        |             |       |      | Przesyłki |             |             |       |      |
|                                                                                     | BYDŁO     | ŚWINIE | OWCE I KOZY | KONIE | DRÓB | BYDŁO     | ŚWINIE      | OWCE I KOZY | KONIE | DRÓB |
| 2.1. Zwierzęta/przesyłki, których dotyczyły naruszenia stwierdzone podczas kontroli | 0         | 0      | 0           | 0     | 0    | 0         | 0           | 0           | 0     | 0    |

| 3. Nałożone sankcje                                                               | Liczba zwierząt, których dotyczyła sankcja |        |             |       |      | Liczba przesyłek, których dotyczyła sankcja |        |             |       |      |
|-----------------------------------------------------------------------------------|--------------------------------------------|--------|-------------|-------|------|---------------------------------------------|--------|-------------|-------|------|
|                                                                                   | BYDŁO                                      | ŚWINIE | OWCE I KOZY | KONIE | DRÓB | BYDŁO                                       | ŚWINIE | OWCE I KOZY | KONIE | DRÓB |
| 3.1 Restrykcje dotyczące pojedynczych sztuk zwierząt                              | 0                                          | 0      | 0           | 0     | 0    | 0                                           | 0      | 0           | 0     | 0    |
| 3.2. Restrykcje dotyczące wszystkich sztuk zwierząt wchodzących w skład przesyłki | 0                                          | 0      | 0           | 0     | 0    | 0                                           | 0      | 0           | 0     | 0    |
| 3.3. Utylizacja zwierząt                                                          | 0                                          | 0      | 0           | 0     | 0    | 0                                           | 0      | 0           | 0     | 0    |
| 3.4. Ogółem (suma pkt. 3.1-3.3)                                                   | 0                                          | 0      | 0           | 0     | 0    | 0                                           | 0      | 0           | 0     | 0    |

### **Nadzór nad identyfikacją i rejestracją zwierząt**

Sprawując nadzór w zakresie identyfikacji i rejestracji zwierząt organy Inspekcji Weterynaryjnej:

1) mają w szczególności prawo do bezpośredniego dostępu do danych zawartych w rejestrze prowadzonym przez Polski Związek Hodowców Koni, Polskie Towarzystwo Kuce Szetlandzkie w Imnie, Stowarzyszenie Hodowców i Użytkowników Kłusaków, Polski Związek Hodowców i Przyjaciół Wschodniopruskiego Konia Pochodzenia Trakeńskiego w Polsce oraz Polski Klub Wyścigów Konnych, dotyczących zwierząt z rodziny koniowatych, jak również do danych zawartych w rejestrze prowadzonym przez Agencję Restrukturyzacji i Modernizacji Rolnictwa, dotyczącym zwierząt gospodarskich oznakowanych oraz do dokonywania korekt i uzupełnień w Centralnej Bazie Danych Systemu IRZ, a także do wprowadzania do rejestru zwierząt gospodarskich oznakowanych informacji o statusie epizootycznym siedzib stad;

2) przeprowadzają kontrole na miejscu w siedzibie stada, w zakresie oznakowania i rejestracji zwierząt, w szczególności wypełniania obowiązku prowadzenia księgi rejestracji i wyposażenia bydła oraz koniowatych w paszporty;

3) wojewódzki lekarz weterynarii właściwy ze względu na siedzibę podmiotu prowadzącego rejestr koniowatych może przeprowadzać kontrole w miejscu prowadzenia działalności przez Polski Związek Hodowców Koni, Polskie Towarzystwo Kuce Szetlandzkie w Imnie, Stowarzyszenie Hodowców i Użytkowników Kłusaków, Polski Związek Hodowców i Przyjaciół Wschodniopruskiego Konia Pochodzenia Trakeńskiego w Polsce oraz Polski Klub Wyścigów Konnych w zakresie prowadzenia zgodnie z przepisami prawa rejestrów koniowatych.



Zgodnie z rozporządzeniem Komisji (WE) nr 1082/2003 z dnia 23 czerwca 2003 r. ustanawiającym szczegółowe zasady w celu wykonania rozporządzenia (WE) nr 1760/2000 Parlamentu Europejskiego i Rady w zakresie minimalnego poziomu kontroli przeprowadzanych w ramach systemu identyfikacji i rejestracji bydła Inspekcja Weterynaryjna przeprowadza każdego roku kontrole 3% siedzib stad bydła w skali kraju.

Powiatowy Lekarz Weterynarii  
w Słojnicach  
*Katarzyna Falgowska*  
lekarz weterynarii



Chojnice, 10.09.2024 r.

### Ocena sytuacji w rolnictwie na terenie gminy Chojnice według WIORiN Gdańsk O/Chojnice w 2024r

Zadania pracowników Inspekcji:

1. Kontrole w gospodarstwach z nałożoną kwarantanną w tym pobieranie prób. (głównie nadzór nad plantacjami kwalifikowanymi sadzeniaka ziemniaka, których mamy obecnie 131 o łącznej powierzchni 330,74 ha gdzie prowadzona jest wzmożona kontrola pod względem występowania chorób i szkodników kwarantannowych takich jak *Clavibacter sepedonicus* (bakterioza pierścieniowa ziemniaka), *Globodera* spp.(mątwik ziemniaczany), *Synchytrium endobioticum* (rak ziemniaka) *Ralstonia solanacearum* (Śluzak), *Potato spindle tuber viroid* (Wrzecionowatość bulw ziemniaka). Na terenie Gminy Chojnice znajdują się również 2 plantacje kwalifikowane łubinu o łącznej powierzchni 31,0 ha, 1 plantacja grochu siewnego o 38,5 ha, , 1 plantacja wyki siewnej o pow. 25,0 ha, oraz 20 plantacji kwalifikowanych zbóż o łącznej powierzchni 341,33 ha.
2. Kontrole DMO (drewniany materiał opakowaniowy) i kory z roślin iglastych pochodzących z Portugalii (w hurtowniach i sklepach sprawdzane są palety drewniane - dotychczas nie zaobserwowano org. szkodliwych).
3. W związku z obowiązującym od dnia 28 stycznia 2013 r. zakazem stosowania materiału siewnego odmian GMO kukurydzy MON 810 i ziemniaka Amflora przeprowadzono 2 kontrolę upraw kukurydzy na powierzchni 21,76 ha. W wyniku kontroli nie stwierdzono użycia do siewu materiału siewnego zakazanych odmian kukurydzy GMO.

4. Pobieranie prób pod kątem: *Phytophthora ramorum*, Apple proliferation, *Monilinia fructicola*, Pear decline MLO (próby pobiera się w sadach owocowych i szkółkach leśnych -dotychczas nie zaobserwowano)
5. W szkółkach leśnych wykonywane są kontrole i lustracje pod kątem występowania agrofagów kwarantannowych ( umieszcza się pułapki feromonowe )
6. Pobieranie w ramach monitoringu prób gleby pod kątem *Globodera rostochiensis* i *Globodera pallida* z plantacji ziemniaków innych niż sadzeniaki 0,5 % pow. takich upraw.
7. Prowadzenie obserwacji w celu stwierdzenia chorób i szkodników roślin ważnych gospodarczo dla naszego powiatu Do roślin ważnych gospodarczo dla Gminy Chojnice należą: ziemniaki, rzepak ozimy i pszenica ozima.
8. Inne kontrole u podmiotów wpisanych do rejestru przedsiębiorców w celu stwierdzenia spełnienia warunków wynikających z art. 7 ustawy z dnia 13 lutego 2020 r. o ochronie roślin przed agrofagami ( Dz.U. z 2023 r. , poz. 301 z póź. zm).oraz art. 66 Rozporządzenia Parlamentu Europejskiego i Rady (UE) 2016/2031. W gminie Chojnice zarejestrowanych jest 181 podmiotów, a w całym powiecie chojnickim 287 podmiotów).
9. Prowadzenie obserwacji na plantacjach w ramach współpracy z innymi instytucjami zgodnie z zaleceniami.
10. Pobieranie prób na pozostałości środków ochrony roślin w płodach rolnych prowadzone w ramach urzędowej kontroli prawidłowości stosowania środków ochrony roślin. W roku 2024 w/g planu są to: gryka, pszenica, rzepak, kukurydza, malina, żyto, jęczmień, marchew, proso, pszenżyto, ziemniaki, buraczki ćwikłowe i rośliny ze stref chronionych. W przebadanych próbkach sporadycznie wykrywane są niedopuszczone środki ochrony roślin dla danej uprawy. Zdarza się również, że producenci nie wpisują do ewidencji stosowania środków ochrony roślin zarejestrowanych na daną uprawę a w trakcie badań zostaje ona wykryta. W takich przypadkach dokonuje się niezwłocznie kontrolę u producenta w celu wyjaśnienia zaistniałych nieprawidłowości. Za nieprzestrzeganie przepisów dotyczących stosowania środków ochrony roślin nakładane są kary grzywny.
11. Kontrole w punktach obrotu detalicznego środków ochrony roślin i zaprawionego materiału siewnego, w których w ostatnich latach stwierdzono nieprawidłowości.
12. Bieżący monitoring ofert sprzedaży środków ochrony roślin zamieszczanych w Internecie oraz w prasie fachowej.
13. Doraźne kontrole miejsc, w których może być prowadzony nielegalny obrót środkami ochrony roślin, w tym w szczególności kontrole targowisk razem z Policją i KAS w sezonie wzmożonej sprzedaży środków ochrony roślin.

14. Informowanie użytkowników środków ochrony roślin o zagrożeniach związanych ze stosowaniem nieoryginalnych środków ochrony roślin oraz o sposobach przeciwdziałania temu procederowi.

15. Prowadzenie kontroli stosowania środków ochrony roślin zgodnie z wytycznymi określonymi w podstawie statystycznie opracowanej oceny ryzyka. Co najmniej 35 % planowanych kontroli powinno dotyczyć gospodarstw dotychczas niekontrolowanych.

16. Upowszechnianie u producentów rolnych informacji dotyczących środków zapobiegających zatruciom owadów zapylających.

17. W ramach kontroli stosowania środków ochrony roślin -kontrola dotycząca badań sprzętu do stosowania środków ochrony roślin oraz posiadanych aktualnych szkoleń z zakresu stosowania środków ochrony roślin.

18. Przeprowadzanie co najmniej jednej kontroli kompleksowej co dwa lata u każdego przedsiębiorcy i podmiotu prowadzącego szkolenia z zakresu środków ochrony roślin.

19. Nadzór nad rynkiem nawozów , nawozów oznaczonych znakiem „NAWÓZ WE” oraz środków wspomagających uprawę roślin i produktów nawozowych UE

Kierownik Oddziału  
w Chojnicach  
  
mgr inż. Dariusz Binka

.....  
(pieczęć i podpis)

GC.ZPU.0800.21.2024.DS

Rada Gminy w Chojnicach  
Komisja Rolnictwa, Ochrony Środowiska  
i Rozwoju Gospodarczego  
ul. 31 Stycznia 56a  
89-600 Chojnice

Dotyczy: informacji związanych z funkcjonowaniem podmiotów pracujących na rzecz rolnictwa.

W odpowiedzi na pismo Rady Gminy w Chojnicach znak BR.0012.3.7.2024 z dnia 20.08.2024 r. (wpłynęło w dniu 20.08.2024 r.) Państwowe Gospodarstwo Wodne Wody Polskie Zarząd Zlewni w Chojnicach przekazuje informacje na temat wykonanych prac utrzymaniowych na terenie Gminy Chojnice w roku 2023 oraz będących w trakcie realizacji w roku bieżącym.

**Dane ewidencyjne dotyczące urządzeń melioracji wodnych i obszarów zmeliorowanych**  
(wg stanu na dzień 31.12.2017 r.)

| Gmina    | Grunty zmeliorowane<br>ha |                |                   | Zmeliorowane<br>przystosowane<br>do nawodnień ha |                |                   | Rowy<br>km | Zdreno-<br>wane<br>ha | Spółki<br>wodne<br>ilość/ha |
|----------|---------------------------|----------------|-------------------|--------------------------------------------------|----------------|-------------------|------------|-----------------------|-----------------------------|
|          | ogółem<br>m               | grunty<br>orne | użytki<br>zielone | ogółem                                           | grunty<br>orne | użytki<br>zielone |            |                       |                             |
| Chojnice | 6674                      | 5311           | 1363              | 120                                              | -              | 120               | 233,0      | 4224                  | 6/1187                      |

**Wykaz wód**

| Lp                        | Nazwa rzeki/kanalu      | Całkowita długość<br>na obszarze<br>km |
|---------------------------|-------------------------|----------------------------------------|
| Nadzór Wodny w Chojnicach |                         |                                        |
| 1                         | Brda                    | 4,88                                   |
| 2                         | Chocina                 | 17,56                                  |
| 3                         | Czerwona Struga         | 6,37                                   |
| 4                         | Zbrzyca                 | 5,00                                   |
| 5                         | Odpł. z jez. Głuche     | 1,50                                   |
| 6                         | Odpł. z jez. Niedźwiedź | 0,83                                   |
| 7                         | Jarcewska Struga        | 7,04                                   |
| Nadzór Wodny w Człuchowie |                         |                                        |

|                        |                               |        |
|------------------------|-------------------------------|--------|
| 1                      | Brda                          | 4,92   |
| 2                      | Odpt. z jez. Duże Łowne       | 0,27   |
| Nadzór Wodny w Tucholi |                               |        |
| 1                      | Kamionka                      | 8,946  |
| 2                      | Struga Silno                  | 12,585 |
| 3                      | Struga Silno (kanał obiegowy) | 0,241  |
| 4                      | Suska Struga                  | 6,202  |
| 5                      | Struga Ciechocińska           | 2,950  |

**1. Zakres prac utrzymaniowych wykonanych na terenie działania NW w Chojnicach w roku 2023**

| L. p.                            | Gmina    | Nazwa zrealizowanego zadania                                                                                                                                                                                                                                                      | Opis zadania                                                                                                                                                                                                                    | Wartość wykonanych prac - zł |
|----------------------------------|----------|-----------------------------------------------------------------------------------------------------------------------------------------------------------------------------------------------------------------------------------------------------------------------------------|---------------------------------------------------------------------------------------------------------------------------------------------------------------------------------------------------------------------------------|------------------------------|
| <b>Nadzór Wodny w Chojnicach</b> |          |                                                                                                                                                                                                                                                                                   |                                                                                                                                                                                                                                 |                              |
| 1                                | Chojnice | Utrzymanie cieków i kanałów na terenie administrowanym przez Zarząd Zlewni w Chojnicach w podziale na części, część nr 5 – Utrzymanie cieków i kanałów na terenie Nadzoru Wodnego Chojnice – Rzeka Brda z dopływami: Zbrzyca, Młosina, Struga Zapceń, Boryń, Chocina, Orla Struga | wykaszenie roślinności z dna:<br>- rzeka Brda na odcinku o dł. 4,8 km<br>- rzeka Chocina na odcinku o dł. 5,0 km                                                                                                                | 57.089,77                    |
|                                  |          | Utrzymanie cieków i kanałów na terenie Nadzoru Wodnego Chojnice – Rzeka Chocina z dopływami: Prądzona, Osusznica                                                                                                                                                                  | dwukrotne wykaszanie roślinności z dna:<br>- rzeka Chocina na dł. 5,1 km                                                                                                                                                        | 26.456,56                    |
|                                  |          | Wykonanie usług związanych z obsługą i eksploatacją wód i urządzeń wodnych na terenie Zarządu Zlewni w Chojnicach                                                                                                                                                                 | dozór i prace konserwacyjne na rurociągu „Zanie” -0,7 km, dozór rzeki Chociny, usuwanie zatorów, lokalne okoszenia dna i skarp łącznie na dł. 18,3 km ( w tym jednokrotnie 10,7 km ), dozór, konserwacja i eksploatacja budowli | 42.300,84                    |

|                                  |                 |                                                                                                                                                                 |                                                                                                                                                              |                   |
|----------------------------------|-----------------|-----------------------------------------------------------------------------------------------------------------------------------------------------------------|--------------------------------------------------------------------------------------------------------------------------------------------------------------|-------------------|
|                                  |                 |                                                                                                                                                                 | piętrzącej dla potrzeb nawodnień obiektu „Zanie”- jaz w m. Niepszczołag                                                                                      |                   |
| <b>Razem</b>                     |                 |                                                                                                                                                                 | <b>objęto utrzymaniem 26,3 km cieków i rurociągu</b>                                                                                                         | <b>125.847,17</b> |
| <b>Nadzór Wodny w Człuchowie</b> |                 |                                                                                                                                                                 |                                                                                                                                                              |                   |
| <b>2</b>                         | <b>Chojnice</b> | Utrzymanie cieków i kanałów na terenie Nadzoru Wodnego w Człuchowie obejmującego ciek: Brda, Lipczynka, Cylnica, Kanał Nowa Wieś, odpływ z jeziora Glina, Ruda. | wykoszenie roślinności z dna wraz z jej wygrabieniem i częściowym wywozem :<br>- rzeka Brda na dł. 4,9 km                                                    | 42.760,72         |
| <b>Razem</b>                     |                 |                                                                                                                                                                 | <b>objęcie utrzymaniem 4,9 km cieku</b>                                                                                                                      | <b>42.760,72</b>  |
| <b>Nadzór Wodny w Tucholi</b>    |                 |                                                                                                                                                                 |                                                                                                                                                              |                   |
| <b>3</b>                         | <b>Chojnice</b> | Konserwacja cieków i kanałów na terenie Nadzoru Wodnego Tuchola, obejmującego ciek: Suska Struga, Stuga Raciąż, Struga Ciechocińska, Struga Stobno              | wykoszenie roślinności ze skarp z dna, hakowanie dna, wraz z jej wygrabieniem i częściowym wywozem :<br>- Suska Struga na dł. 6,202 km                       | <b>22628,60</b>   |
|                                  |                 | Konserwacja cieków i kanałów na terenie Nadzoru Wodnego Tuchola, obejmującego ciek: Struga Silno; Odpływ z j. Jęczniki                                          | wykoszenie roślinności ze skarp z dna, hakowanie dna, usunięcie zakrzaczeń wraz z jej wygrabieniem i częściowym wywozem :<br>- Struga Silno na dł. 10,343 km | <b>35 226,95</b>  |
| <b>Razem</b>                     |                 |                                                                                                                                                                 | <b>objęcie utrzymaniem 16,545 km cieku</b>                                                                                                                   | <b>57 855,55</b>  |
| <b>Razem gmina Chojnice</b>      |                 |                                                                                                                                                                 | <b>objęto utrzymaniem 47,745 km cieków i rurociągu</b>                                                                                                       | <b>226 463,44</b> |

**2 Zakres prac utrzymaniowych będących w realizacji na terenie działania poszczególnych Nadzorów Wodnych w granicach Gminy Chojnice w roku bieżącym.**

| L. p.                            | Gmina | Nazwa realizowanego zadania | Opis zadania |
|----------------------------------|-------|-----------------------------|--------------|
| <b>Nadzór Wodny w Chojnicach</b> |       |                             |              |

|                                  |          |                                                                                                                                                                                                                                                                                                         |                                                                                                                                                                                                                                                                                                         |
|----------------------------------|----------|---------------------------------------------------------------------------------------------------------------------------------------------------------------------------------------------------------------------------------------------------------------------------------------------------------|---------------------------------------------------------------------------------------------------------------------------------------------------------------------------------------------------------------------------------------------------------------------------------------------------------|
| 1                                | Chojnice | Konserwacja i utrzymanie cieków i kanałów na terenie Zarządu Zlewni w Chojnicach w podziale na części, część zamówienia nr 3<br>Konserwacja i utrzymanie cieków i kanałów na terenie Nadzoru Wodnego Chojnice – rzeka Brda z dopływami, Zbrzyca, Młosina, Boryń, Orla Struga, Struga Czernicka, Polnica | wykaszenie roślinności z dna:<br>- rzeka Brda na odcinku o dł. 4,9 km                                                                                                                                                                                                                                   |
|                                  |          | Utrzymanie cieków na terenie Nadzoru Wodnego Chojnicach, obejmującego cieki: Chocina, Prądzona, Osusznica, Struga Zapceń, odpływ z jeziora Nierostowo i jeziora Zielone (zamówienie podobne do części 5 do postępowania GD.ROZ.2710.13.2023.Z P.JP)                                                     | dwukrotne wykaszanie roślinności z dna:<br>- rzeka Chocina na dł. 6,8 km<br>oraz jednokrotne:<br>- rzeka Chocina na dł. 5,0 km                                                                                                                                                                          |
|                                  |          | Wykonanie usług związanych z obsługą i eksploatacją wód i urządzeń wodnych na terenie Zarządu Zlewni w Chojnicach                                                                                                                                                                                       | dozór i prace konserwacyjne na rurociągu „Zanie” -0,7 km, dozór rzeki Chociny, usuwanie zatorów, lokalne okoszenia dna i skarp łącznie na dł. 17,6 km ( w tym jednokrotnie 10,7 km ), dozór, konserwacja i eksploatacja budowli piętrzącej dla potrzeb nawodnień obiektu „Zanie”- jaz w m. Niepszczołąg |
| <b>Razem</b>                     |          | <b>w trakcie prac utrzymaniowych<br/>34,3 km cieków i 0,7 km rurociągu</b>                                                                                                                                                                                                                              |                                                                                                                                                                                                                                                                                                         |
| <b>Nadzór Wodny w Człuchowie</b> |          |                                                                                                                                                                                                                                                                                                         |                                                                                                                                                                                                                                                                                                         |
| 2                                | Chojnice | Konserwacja i utrzymanie cieków i kanałów na terenie Zarządu Zlewni w Chojnicach w podziale                                                                                                                                                                                                             | wykoszenie roślinności z dna wraz z jej wygrabieniem i częściowym wywozem :<br>- rzeka Brda na dł. 4,9 km                                                                                                                                                                                               |



|                               |                 |                                                                                                                                                                              |                                                                                                                                        |
|-------------------------------|-----------------|------------------------------------------------------------------------------------------------------------------------------------------------------------------------------|----------------------------------------------------------------------------------------------------------------------------------------|
|                               |                 | na części, Część zamówienia nr 6<br>Konserwacja i utrzymanie cieków i kanałów na terenie Nadzoru Wodnego w Człuchowie, obejmującego cieki: Brda, Lipczynka, Kanał Nowa Wieś. |                                                                                                                                        |
| <b>Nadzór Wodny w Tucholi</b> |                 |                                                                                                                                                                              |                                                                                                                                        |
| 3                             | <b>Chojnice</b> | Konserwacja cieków i kanałów na terenie Nadzoru Wodnego Tuchola, obejmującego cieki: Suska Struga, Stuga Raciąż, Struga Ciechocińska, Struga Stobno                          | wykoszenie roślinności ze skarp z dna, hakowanie dna, wraz z jej wygrabieniem i częściowym wywozem :<br>- Suska Struga na dł. 6,202 km |
| <b>Razem</b>                  |                 |                                                                                                                                                                              | <b>w trakcie prac utrzymaniowych<br/>12,296 km cieków</b>                                                                              |
| <b>Razem gmina Chojnice</b>   |                 |                                                                                                                                                                              | <b>objęto utrzymaniem<br/>45,402 km cieków i 0,7 km rurociągu</b>                                                                      |

Dyrektor  
Maria Ossowska  
/podpis kwalifikowany/

**Otrzymują:**

1. Adresat
2. a/a

**Do wiadomości:**

1. NW w Chojnicach,
2. NW w Człuchowie,
3. NW w Tucholi

## Ocena rolnictwa w oddziale Chojnice Spółdzielczej Mleczarni Spomlek

Rolnictwo na Kaszubach, od wieków stanowiące integralną część życia lokalnych społeczności, pozostaje jednym z kluczowych sektorów gospodarki regionu. Kaszubska ziemia, choć wymagająca ze względu na zróżnicowane i ukształtowanie terenu oraz trudniejsze warunki klimatyczne, jest wykorzystywana głównie do produkcji roślinnej oraz hodowli zwierząt. W szczególności hodowla bydła mlecznego odgrywa dużą rolę, stanowiąc podstawę utrzymania wielu gospodarstw.

Sytuacja rynkowa dla hodowców bydła mlecznego na Kaszubach w ostatnich miesiącach jest stabilna. Stabilność ta wynika z utrzymującego się zapotrzebowania na mleko oraz jego przetwory, zarówno na rynku krajowym, jak i zagranicznym. Niemniej jednak, rolnicy borykają się z rosnącymi kosztami produkcji, w tym kosztami pasz, energii i transportu, co wpływa na ich rentowność. Dlatego też oczekiwania co do płaconej ceny za mleko są wyższe.

Spółdzielcza Mleczarnia Spomlek w oddziale Chojnice w I półroczu tego roku skupiła od 258 członków Spółdzielni ponad 51 mln l mleka. To jest więcej o 11,2% niż w I półroczu 2023 roku. O niespełna 12% wzrosła również średnia wielkość dostaw w porównaniu do roku minionego. Według GUS średnia cena skupu mleka w Polsce, w lipcu 2024 wyniosła 194,92 zł/100 l bez VAT i była o 3,3 % wyższa w stosunku do lipca roku ubiegłego.

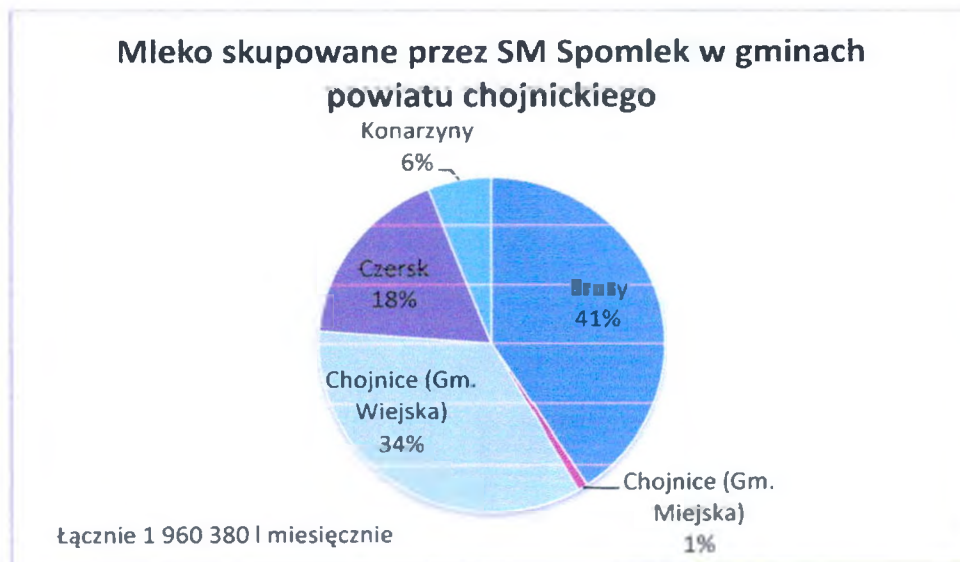

SM Spomlek miesięcznie skupuje 695 tysięcy litrów mleka od 32 dostawców zamieszkujących gminę Chojnice, z pogłowiem bydła liczącym ponad 2700 szt.



Największy dostawca sprzedaje ok. 89 tysięcy litrów mleka miesięcznie, zaś najmniejszy 2,5 tysiąca litrów. Skup surowca w obu Gminach Chojnic stanowi 35% zwożonego mleka z powiatu chojnickiego (łącznie 1 960 380 l/m-c). Mleko z tego terenu jest dla Spółdzielni bardzo korzystne ze względu na niskie koszty transportu i wysoką jakość.

Perspektywy dla rolnictwa na Kaszubach, w tym dla hodowców bydła mlecznego, są zróżnicowane. Z jednej strony, rosnące zainteresowanie zdrową, lokalną żywnością stwarza nowe możliwości rozwoju i zwiększenia sprzedaży produktów mleczarskich. Z drugiej strony, wyzwania związane z ochroną środowiska, zmieniającym się klimatem oraz konkurencją na rynku międzynarodowym będą wymagały od rolników inwestycji w nowoczesne technologie i zrównoważone praktyki rolnicze.

Podsumowując, rolnictwo na Kaszubach, a zwłaszcza hodowla bydła mlecznego, stoi przed szansami, ale także i wyzwaniami. Długoterminowy rozwój tego sektora będzie zależał od zdolności do adaptacji do nowych warunków rynkowych oraz efektywnego wykorzystywania zasobów naturalnych regionu.



PAŃSTWOWY POWIATOWY  
INSPEKTOR SANITARNY  
W CHOJNICACH

Urząd Gminy w Chojnicach

wpl. dn. 2024 -09- 06

poczta ilość zał. ....  
 złożono osobiście  
L.dz. 15825/24 podpis.....

RS, BR  
06.09.2024  
Ch

Chojnice, dnia 04.09.2024r.

BŻ.9011.2.1/2024.KS

Urząd Gminy

w Chojnicach

89-600 Chojnice, ul. 31-go Stycznia

Państwowy Powiatowy Inspektor Sanitarny w Chojnicach

w odpowiedzi na pismo nr BR.0012.3.7.2024 z dnia 20.08.2024 r. przesyła w załączeniu informacje dla Komisji Rolnictwa i Ochrony Środowiska Rady Gminy w Chojnicach.

Państwowy Powiatowy  
Inspektor Sanitarny  
w Chojnicach  
Justyna Pilarek

Otrzymują:

① Adresat

2. Aa.

Państwowy Powiatowy Inspektor Sanitarny w Chojnicach, na podstawie ustawy o z dnia 25 sierpnia 2006 r. o bezpieczeństwie żywności i żywienia (Dz. U. z 2023r. poz. 1448), podejmuje działania w zakresie rejestracji podmiotów działających na rynku spożywczym prowadzących produkcję pierwotną pochodzenia roślinnego, dostaw bezpośrednich oraz rolniczego handlu detalicznego na terenie powiatu chojnickiego. W związku z prowadzoną akcją informacyjną w tym zakresie na dzień 31.08.2024r. zarejestrowano:

- 189 podmiotów produkcji pierwotnej, w tym **125 z terenu gm. Chojnice**,
- 43 podmioty prowadzące działalność z w zakresie produkcji pierwotnej i dostaw bezpośrednich, w tym **25 z terenu gm. Chojnice**,
- 2 podmioty prowadzące działalność w zakresie produkcji pierwotnej i rolniczego handlu detalicznego, wszystkie **2 z terenu gm. Chojnice**,
- 4 podmioty prowadzące działalność w zakresie produkcji pierwotnej oraz rolniczego handlu detalicznego i dostaw bezpośrednich, wszystkie **4 z terenu gm. Chojnice**.

Zakres upraw to przede wszystkim zboża, ziemniaki, truskawki, maliny, borówka amerykańska.

W 2024 r. przeprowadzono ogółem siedem kontroli producentów produkcji pierwotnej, w tym cztery na terenie gm. Chojnice, tj.

- 3 podmioty działające w zakresie produkcji pierwotnej i dostaw bezpośrednich
- 1 podmiot prowadzących działalność w zakresie produkcji pierwotnej i rolniczego handlu detalicznego oraz dostaw bezpośrednich.

W roku 2024 r. u producentów produkcji pierwotnej z terenu gminy Chojnice przeprowadzono jedną wspólną kontrolę z IOŚ oraz jedną wspólnie z przedstawicielami PIORiN.

Państwowy Powiatowy Inspektor Sanitarny w Chojnicach ponownie zwraca się z prośbą o przypomnienie i rozpowszechnienie informacji o obowiązku rejestracji producentów produkcji pierwotnej pochodzenia roślinnego do rejestru zakładów podlegających urzędowej kontroli organów Państwowej Inspekcji Sanitarnej ( załączniku 1).

Ponadto przypomina, iż ważne jest przestrzeganie zasad higieny na każdym etapie produkcji w celu zapobieżenia zakażeniom mikrobiologicznym owoców i warzyw.

Celem zwiększenia świadomości producentów produkcji pierwotnej w zakresie ich obowiązków w Dzienniku Urzędowym Unii Europejskiej zostały opublikowane wytyczne pt.: „Zawiadomienie Komisji w sprawie wytycznych dotyczących ograniczania ryzyka mikrobiologicznego w odniesieniu do świeżych owoców i warzyw na etapie produkcji podstawowej poprzez przestrzeganie zasad higieny” (Dz.Urz. UE C 163, str. 1 z dnia 23.05.2017 r.) (Załącznik 3)

dostępne na stronie pod adresem:

<https://eur-lex.europa.eu/legal->

[content/PL/TXT/?uri=CELEX%3A52017XC0523%2803%29&qid=1613394026393](https://eur-lex.europa.eu/legal-content/PL/TXT/?uri=CELEX%3A52017XC0523%2803%29&qid=1613394026393)

lub na stronie Wojewódzkiej Stacji Sanitarno-Epidemiologicznej w Gdańsku pod adresem:

<https://www.gov.pl/web/wsse-gdansk/zywnosc> ( załącznik 2).

Zał.1

**INFORMACJA DOTYCZĄCA OBOWIĄZKOWEJ REJESTRACJI**  
**ROLNIKÓW/PLANTATORÓW DO REJESTRU ZAKŁADÓW**  
**PODLEGAJĄCYCH URZĘDOWEJ KONTROLI ORGANÓW**  
**PAŃSTWOWEJ INSPEKCJI SANITARNEJ**

Rolnicy /plantatorzy (owoców, warzyw, zbóż) wprowadzający swoje produkty na rynek spożywczy mają obowiązek złożyć wniosek do właściwego powiatowego inspektora sanitarnego o wpis do rejestru nadzorowanych zakładów.

Ten sam obowiązek posiadają rolnicy prowadzący działalność w zakresie dostaw bezpośrednich, prowadzący gospodarstwa agroturystyczne oraz rolniczy handel detaliczny.

Obowiązek rejestracji wynika z art. 6 rozporządzenia (WE) Nr 852/2004 Parlamentu Europejskiego i Rady z dnia 29.04.2004 r. w sprawie higieny środków spożywczych oraz przepisów art. 63 ust. 1 i ust. 2 pkt. 1,4,12,13 oraz art. 64 ustawy o bezpieczeństwie żywności i żywienia. Brak złożonego wniosku zagrożony jest karą pieniężną z art. 103 ust. 1 pkt. 4 ustawy o bezpieczeństwie żywności i żywienia.

Dla rolników/plantatorów prowadzących gospodarstwa na terenie powiatu chojnickiego właściwym organem rejestracyjnym jest Państwowy Powiatowy Inspektor Sanitarny w Chojnicach, ul. Piłsudskiego 39, 89-600 Chojnice.

tel. 523976395: email: psse.chojnice@anepid.gov.pl

## Załącznik 2

### **Zalecenia higieniczne dla producentów owoców miękkich (np. truskawki, maliny, porzeczki, borówki) oraz warzyw liściastych (np. sałata, rukola, szpinak) w sprawie ograniczenia ryzyka zanieczyszczenia mikrobiologicznego żywności**

#### 1. Czynniki środowiskowe i lokalizacja miejsca uprawy

Należy zapewnić, żeby:

- do miejsca uprawy nie miały dostępu zwierzęta domowe lub dzikie
- w miarę możliwości nad polami nie przebiegały linie energetyczne, aby zapobiec zanieczyszczeniu upraw przez siedzące na liniach ptaki
- z obszaru uprawy usuwane były na bieżąco nieczystości, odpady, resztki roślin
- w miarę możliwości i potrzeb stosowane były takie bariery fizyczne, jak wały, strefy buforowe w formie pasów roślinności oraz rowy służące do przekierowania lub ograniczenia spływu powierzchniowego z produkcji zwierzęcej lub z gospodarowania odpadami
- świeże owoce i warzywa, których jadalna część miała kontakt z wodami powodziowymi w okresie bezpośrednio poprzedzającym zbiór (mniej niż 2 tygodnie przed zbiorem) nie były spożywane na surowo.

## 2. Nawozy organiczne

- nawozy organiczne nie powinny zawierać mikrobiologicznych, fizycznych ani chemicznych substancji zanieczyszczających na poziomach, które mogłyby niekorzystnie wpłynąć na bezpieczeństwo świeżych owoców i warzyw, np. Salmonella spp., Norovirus, metale ciężkie
- stosowanie takich nawozów musi być zgodne z odpowiednimi przepisami UE oraz uwzględniać wytyczne Światowej Organizacji Zdrowia dotyczące bezpiecznego stosowania ścieków i odchodów w rolnictwie
- należy przestrzegać okresów karencji między zastosowaniem obornika (nieprzetworzonego lub częściowo przetworzonego) lub innych nawozów organicznych, a także osadów ściekowych na glebę, a sadzeniem i zbiorem świeżych owoców i warzyw spożywanych na surowo oraz należy maksymalnie te okresy wydłużać, ponieważ patogeny mikrobiologiczne z upływem czasu obumierają
- należy unikać lokalizowania miejsc obróbki i składowania obornika i innych nawozów organicznych (w tym składowania osadu ściekowego) w pobliżu obszarów uprawy świeżych owoców i warzyw
- producenci, którzy kupują nawóz naturalny, osad ściekowy i inne nawozy organiczne na rynku, powinni wybrać renomowanego dostawcę i uzyskać dokumenty potwierdzające pochodzenie, zastosowaną metodę przetwarzania i wyniki wszystkich badań (w tym badań zanieczyszczeń mikrobiologicznych i chemicznych) produktu końcowego.

## 3. Woda stosowana do produkcji podstawowej i działań powiązanych



Należy przeprowadzić ocenę ryzyka, biorąc pod uwagę źródło i planowane wykorzystanie wody na potrzeby rolnictwa (np. system nawadniania, właściwości świeżych owoców i warzyw, zamierzone zastosowanie świeżych owoców i warzyw...), określając przydatność do celów rolniczych, zalecane wartości progowe zanieczyszczenia mikrobiologicznego i częstotliwość monitorowania zgodnie z opisem w załączniku II do wytycznych wskazanych poniżej.

**a) zalecenia ogólne dotyczące źródła, przechowywania i dystrybucji wody:**

- nie należy korzystać z nieoczyszczonych ścieków komunalnych
- należy regularnie badać jakość mikrobiologiczną wody - częstotliwość badania wody zależy od jej źródła, rodzaju nawadniania oraz rodzaju uprawianych owoców lub warzyw; w razie potrzeby wodę przed użyciem należy poddać oczyszczaniu lub zdezynfekować zgodnie z obowiązującymi przepisami
- zwierzęta gospodarskie, dzikie zwierzęta nie powinny mieć dostępu do źródeł wody oraz instalacji pompownicznych
- systemy dostarczania wody, w tym baseny, zbiorniki i systemy przechowywania wody, powinny być odpowiednio konserwowane i czyszczone, by zapobiec mikrobiologicznemu skażeniu wody i tworzeniu się biofilmu.

**b) zalecenia w zakresie dobrych praktyk dotyczących metod nawadniania:**

- w przypadku nawadniania kropłowego należy zapobiegać powstawaniu na powierzchni gleby lub w brzdach zastoisk wody, z którymi mogłyby zetknąć się jadalne części świeżych owoców i warzyw
- w przypadku zraszania należy zadbać o wyższą jakość wody, ponieważ ma ona bezpośredni kontakt z jadalnymi częściami roślin

**c) zalecenia w zakresie dobrych praktyk dotyczących stosowania wody w trakcie zbioru i po zbiorze (działania powiązane)**

- działania w trakcie zbioru i po nim obejmują wiele czynności takich jak mycie, płukanie, chłodzenie, sortowanie i transport świeżych owoców i warzyw. Wodę używaną do tych działań powiązanych określa się dalej jako „wodę do mycia”
- na początkowych etapach płukania woda do mycia powinna mieć co najmniej jakość czystej wody. Woda używana do ostatniego płukania musi mieć jakość wody pitnej, jeżeli świeże owoce i warzywa są często traktowane jako gotowe do spożycia np. pomidory, jabłka, gruszki, młoda marchew, cebula dymka itp.

**d) zalecenia dotyczące dobrych praktyk w zakresie analiz wody na potrzeby rolnictwa**

- należy przeprowadzać analizy mikrobiologiczne potencjalnych źródeł wody w celu ustalenia przydatności źródeł wody do wykorzystania na potrzeby rolnictwa
- należy wykonywać okresowe kontrole wyglądu i zapachu w celu wykrycia ewentualnego zanieczyszczenia; w przypadku zmiany cech wizualnych/zapachowych należy pobrać próbki do analizy kontrolnej
- próbki wody należy pobierać w punkcie korzystania
- częstotliwość badań wody na potrzeby rolnictwa można zmniejszyć, pod warunkiem że wyniki zalecanych analiz są korzystne przez trzy kolejne lata, i biorąc pod uwagę, czy woda jest narażona na zanieczyszczenia, czy nie (np. wody gruntowe).

- dodatkowe próbki należy pobierać w razie wystąpienia takich zjawisk, jak powódzie, przelanie się obornika w miejscu jego składowania, tymczasowe lub sporadyczne zanieczyszczenia, ulewy itp., dodatkowe badania należy przeprowadzić zaraz po wystąpieniu danego zjawiska

#### 4. Higiena i stan zdrowia pracowników rolnych

##### **a) zasady ogólne:**

Wszyscy pracownicy powinni znać podstawowe zasady zachowania higieny i ochrony zdrowia, w tym celu powinni odbywać szkolenia z zakresu higieny dostosowane do wykonywanych zadań oraz być poddawani okresowej ocenie. Szkolenia powinny odbywać się w takim języku i w taki sposób, aby zapewnić zrozumienie wymaganych praktyk higienicznych (np. plakaty, ulotki).

##### **b) zalecenia w zakresie dobrych praktyk:**

- pracownicy, którzy mają bezpośredni kontakt ze świeżymi owocami i warzywami, powinni utrzymywać wysoki poziom higieny osobistej. Zasadniczo powinni oni dokładnie myć i osuszać ręce przed rozpoczęciem obróbki świeżych owoców i warzyw (np. na początku zbioru, podczas zbioru i obróbki po zbiorze, po jedzeniu, skorzystaniu z toalety itd.) lub przed dotknięciem powierzchni mających kontakt z żywnością, zwłaszcza podczas zbioru i obróbki po zbiorze
- pracownicy powinni powstrzymać się od zachowań, które mogłyby spowodować zanieczyszczenie świeżych owoców i warzyw, takich jak: palenie, plucie, żucie gumy lub jedzenie, kichanie lub kaszlenie na świeże produkty

- każda osoba chora powinna niezwłocznie zgłosić chorobę lub symptomy choroby producentowi/przełożonemu. Osoba chora nie może pracować na stanowisku wymagającym kontaktu ze świeżymi owocami lub warzywami
- skaleczenia i rany na rękach należy przykryć odpowiednim opatrunkiem wodoodpornym; jeżeli to możliwe, należy używać rękawic gumowych zakrywających bandaże. Jeżeli takie materiały nie są dostępne, zraniona osoba powinna zmienić stanowisko pracy na takie, na którym nie dotyka się świeżych owoców i warzyw ani powierzchni mających kontakt z żywnością
- pracownikom należy zapewnić miejsca z dala od pól i linii pakujących, w których mogą spędzać przerwy od pracy i jeść posiłki; pracownicy nie powinni wносить jedzenia do stref produkcji w celu uniknięcia ewentualnego zanieczyszczenia świeżych owoców i warzyw alergenami pokarmowymi.

**c) w miarę możliwości pomieszczenia higieniczno-sanitarne powinny:**

- znajdować się w pobliżu (max. 400 m lub 5 min. pieszo)) pól i pomieszczeń, tak aby pracownicy mogli łatwo z nich korzystać i aby zmniejszyć prawdopodobieństwo załatwiania naturalnych potrzeb na polach
- liczba toalet powinna być wystarczająca w stosunku do liczby personelu (np. 1 na 20 osób); jeżeli pracownikami są kobiety i mężczyźni, pomieszczenia muszą być dostosowane do potrzeb obu płci
- być właściwie zaprojektowane, aby zapewnić higieniczne usuwanie ścieków i uniknąć zanieczyszczenia obszarów uprawy, świeżych owoców i warzyw lub środków produkcji rolnej (takich jak woda na potrzeby rolnictwa, nawozy organiczne)

- być wyposażone w odpowiednie urządzenia do higienicznego mycia rąk
- być utrzymywane w dobrym stanie sanitarnym i technicznym
- zapewniać dostęp do bieżącej wody pitnej, mydła, papieru toaletowego lub jego odpowiedników i jednorazowych ręczników papierowych lub ich odpowiedników. Jeżeli bieżąca woda pitna nie jest dostępna, właściwy organ powinien zalecić alternatywną metodę mycia rąk (np. z użyciem mydła lub środka dezynfekującego)
- przenośnych ustępów nie należy czyścić na obszarach uprawy świeżych owoców i warzyw lub w pobliżu źródeł wody do nawadniania lub systemów jej przesyłania. Producenci powinni określić miejsca, w których umieszczenie przenośnych ustępów jest bezpieczne.

#### **5. Dobre praktyki w zakresie transportu, zbierania i pakowania na polu lub na poziomie gospodarstwa**

- świeże owoce i warzywa należy przechowywać i transportować w dobrych warunkach higienicznych. Strefy składowania i pojazdy transportujące zebrane świeże owoce i warzywa powinny być skonstruowane w taki sposób, aby zminimalizować uszkodzenia świeżych owoców i warzyw i uniemożliwić dostęp agrofagom, takim jak owady, gryzonie i ptaki
- projekt i konstrukcja pomieszczeń powinny zapobiegać ryzyku mikrobiologicznego, chemicznego lub fizycznego zanieczyszczenia krzyżowego. Na wszystkich etapach (przybycie surowca, obróbka przed myciem itd., aż do etapu pakowania, składowania i transportu) należy przeanalizować i uwzględnić poziom

ryzyka zanieczyszczenia krzyżowego w stosunku do przepływu produktów w zakładzie

- podczas pakowania świeżych produktów na polu należy zachować ostrożność, aby nie doszło do zanieczyszczenia pojemników obornikiem, odchodami zwierzęcymi, glebą lub wodą
- producenci powinni unikać stawiania pojemników na świeże warzywa i owoce lub świeżo zebranych produktów bezpośrednio na glebie podczas zbioru lub po nim i przed załadowaniem na pojazd transportowy
- w całym łańcuchu żywnościowym należy przestrzegać dobrych praktyk higienicznych, ponieważ owoce miękkie są najczęściej spożywane na surowo lub po minimalnym przetworzeniu, takim jak oczyszczanie, mycie lub chłodzenie
- owoce miękkie (jagody) muszą zostać schłodzone natychmiast po zbiorze
- zapakowane produkty przeznaczone do bezpośredniego spożycia należy poprawnie oznakować i przechowywać
- pojazdy do transportu świeżych owoców i warzyw powinny być regularnie czyszczone
- zaleca się, aby producenci raz na sezon lub stosownie do potrzeb czyścili i dezynfekowali sprzęt do zbioru
- skrzynki lub inne pojemniki do transportu świeżych owoców i warzyw należy regularnie czyścić, nie powinny one mieć pęknięć ani elementów wystających, które mogłyby uszkodzić produkty, procedury czyszczenia powinny obejmować usuwanie szczątków z powierzchni urządzeń, zastosowanie roztworu detergentu, płukanie wodą oraz, w stosownych przypadkach, dezynfekcję.

## **6. Prowadzenie dokumentacji oraz zakres odpowiedzialności za procedury wycofania z obrotu**

### **a) zasady ogólne**

Należy udokumentować skuteczny system identyfikowania (wstecz i wprzód), aby możliwe było wskazanie pochodzenia produktu oraz mechanizm oznakowania lub identyfikowania produktu umożliwiający prześledzenie produktu wychodzącego z gospodarstwa. Informacje te powinny być udostępniane na żądanie właściwym organom, a także podmiotom prowadzącym przedsiębiorstwo spożywcze, które odbierają dostawy zebranych produktów.

### **b) zalecenia w zakresie dobrych praktyk:**

Należy prowadzić szczegółową dokumentację umożliwiającą zidentyfikowanie każdego dostawcy produktu mającego udział w łańcuchu dostaw produkcji podstawowej, w tym następujące rodzaje dokumentów: identyfikacja gospodarstwa i miejsca produkcji (np. nazwa pola/tunelu foliowego/pomieszczenia do uprawy...), rodzaj produktu (np. nazwa owocu lub warzywa lub nazwa odmiany), data zbioru i metoda zbioru, źródło wody do nawadniania i metoda nawadniania, data ostatniego nawadniania przed zbiorem świeżych owoców i warzyw, środki produkcji rolnej wykorzystywane do uprawy świeżych owoców i warzyw (nawozy, środki ochrony roślin, data, dawka...), data pakowania oraz zwolnienia produktu do obrotu, identyfikacja partii, identyfikacja do celów transportu, temperatura w pomieszczeniu magazynowym, rejestry szkoleń pracowników, rejestry monitorowania i konserwacji urządzeń, sprawozdania dotyczące czyszczenia i dezynfekcji budynków/konstrukcji i urządzeń, sprawozdania z badań wody, produktów.

Zaleca się, aby dokumentacja była przechowywana przez co najmniej 3 lata.

**WAŻNE:**

W przypadku wystąpienia ogniska choroby przenoszonej przez żywność, którego źródłem są świeże owoce i warzywa, prowadzenie dokumentacji dotyczącej produkcji i działań powiązanych, takich jak pakowanie i transport, może pomóc w identyfikacji źródła zakażenia w łańcuchu żywnościowym i ułatwić zwrot produktu.

**Materiały:**

Zawiadomienie Komisji w sprawie wytycznych dotyczących ograniczania ryzyka mikrobiologicznego w odniesieniu do świeżych owoców i warzyw na etapie produkcji podstawowej poprzez przestrzeganie zasad higieny (2017/C 163/01)



Załącznik 3.

INFORMACJA DLA PRODUCENTÓW PRODUKCJI PIERWOTNEJ

Celem zwiększenia świadomości producentów produkcji pierwotnej w zakresie ich obowiązków w Dzienniku Urzędowym Unii Europejskiej zostały opublikowane wytyczne pt.: **„Zawiadomienie Komisji w sprawie wytycznych dotyczących ograniczania ryzyka mikrobiologicznego w odniesieniu**

**do świeżych owoców i warzyw na etapie produkcji podstawowej poprzez przestrzeganie zasad higieny”** (Dz. Urz. UE C 163, str. 1 z dnia 23.05.2017 r.). dostępne na stronie pod adresem:

<https://eur-lex.europa.eu/legal->

[content/PL/TXT/?uri=CELEX%3A52017XC0523%2803%29&qid=1613394026393](https://eur-lex.europa.eu/legal-content/PL/TXT/?uri=CELEX%3A52017XC0523%2803%29&qid=1613394026393)

lub na stronie Wojewódzkiej Stacji Sanitarno-Epidemiologicznej w Gdańsku pod adresem:

<https://www.gov.pl/web/wsse-gdansk/zywnosc>

Rada Powiatowa Pomorskiej Izby Rolniczej powiatu chojnickiego.

W dniu 24.09.2023 odbyły się na terenie naszego województwa , podobnie jak w całym kraju , wybory do Izb Rolniczych.

Zarząd Pomorskiej Izby Rolniczej VII kadencji:

- Wiesław Burzyński – Prezes Zarządu
- Ryszard Kleinszmidt – Wiceprezes Zarządu
- Lech Kolaska- Członek Zarządu
- Karol Przygocki – Członek Zarządu
- Andrzej Sobociński – Członek Zarządu

Delegatem do Krajowej Rady Izb Rolniczych w Warszawie został Pan Dariusz Dąbrowski.

Na terenie powiatu chojnickiego funkcjonuje Rada Powiatowa PIR w składzie:

- Przytarski Łukasz
- Cysewski Marcin – Delegat na Walne Zgromadzenie
- Dąbrowski Dariusz – Przewodniczący Rady Powiatowej
- Piechowski Jarosław
- Czapiewski Dariusz
- Storman Stefan
- Riegelska Anita.

W ciągu roku odbywają się spotkania cykliczne z AR i MR , Weterynarią , KRUS , PODR , Wody Polskie , gdzie omawiane są aktualne problemy w rolnictwie . Sytuacja jest trudna , bo nakładają się trudne warunki pogodowe ( od suszy i wiosennych przymrozków do deszczy nawalnych i lokalnych podtopień) oraz import produktów rolno spożywczych z Ukrainy . Ceny na produkty rolne nie pokrywają kosztów produkcji stąd coraz większe niezadowolenie i liczne protesty rolników.

Rolnicy w Biurze Powiatowym mogą uzyskać pomoc w wypełnianiu wniosków o płatności bezpośrednie .

Ponadto przedstawiciele Izby biorą udział w Dożynkach , Targach Rolniczych .  
Promowanie polskiej zdrowej żywności podczas Pikników : zbożowego ,  
wieprzowego i owocowo- warzywnego.

Współpraca z KOWR przy rozdysponowaniu ziemi z zasobów i opiniowanie projektów ustaw i rozporządzeń dotyczących rolnictwa i obszarów wiejskich.

W okresie ferii i wakacji jest organizowany wypoczynek dla dzieci rolników z dofinansowaniem z KRUS.

Izby Rolnicze również opiniują dzierżawę obwodów łowieckich oraz uczestniczą w sprawach odwoławczych przy szacowaniu szkód łowieckich.

Z poważaniem

Dariusz Dąbrowski – Przewodniczący Rady Powiatowej PIR Chojnice

**Projekt**

z dnia 19 września 2024 r.

Zatwierdzony przez .....

**UCHWAŁA NR IV/42/2024  
RADY GMINY W CHOJNICACH**

z dnia 30 września 2024 r.

**w sprawie zasad przyznania dotacji ze środków budżetu Gminy Chojnice na zadania związane z usuwaniem wyrobów zawierających azbest**

Na podstawie art. 18 ust. 2 pkt 15 i art 41 ust. 1 ustawy z dnia 8 marca 1990 r. o samorządzie gminnym (t.j. Dz.U. z 2024 r. poz. 609 z późn. zm.), art. 400a ust. 1 pkt 8 i art. 403 ust. 2, 4 i 5 ustawy z dnia 27 kwietnia 2001 r. Prawo ochrony środowiska (t.j. Dz.U. z 2024 r. poz. 54 z późn. zm.)

**Rada Gminy  
uchwała, co następuje:**

**§ 1.** Przyjąć „Regulamin udzielania dotacji na zadania związane z usuwaniem wyrobów zawierających azbest z terenu gminy Chojnice” stanowiący załącznik do niniejszej uchwały.

**§ 2.** Wykonanie uchwały powierza się Wójtowi Gminy Chojnice.

**§ 3.** Traci moc uchwała Nr XI/169/2019 Rady Gminy w Chojnicach z dnia 22 listopada 2019 r. w sprawie zasad przyznawania dotacji ze środków budżetu Gminy Chojnice na zadania związane z usuwaniem wyrobów zawierających azbest z terenu gminy Chojnice (Dz. Urz. Woj. Pomorskiego z 2019 r., Poz. 5819).

**§ 4.** Uchwała podlega ogłoszeniu w Dzienniku Urzędowym Województwa Pomorskiego i wchodzi w życie z dniem 1 stycznia 2025 roku.

WNIOSKODAWCA

Wójt Gminy Chojnice

/-/ dr inż. Zbigniew Szczepański

Przewodniczący Rady

**Józef Kołak**

Projekt uchwały odpowiada przepisom prawa, stąd nie wnoszę uwag.

## **Regulamin udzielania dotacji na zadania związane z usuwaniem wyrobów zawierających azbest z terenu gminy Chojnice**

### **Rozdział 1. Postanowienia ogólne**

Regulamin określa zasady przyznawania dofinansowania kosztów inwestycji:

- 1) podmiotów niezaliczonych do sektora finansów publicznych, w szczególności:
  - a) osób fizycznych,
  - b) wspólnot mieszkaniowych,
  - c) osób prawnych,
  - d) przedsiębiorców,
- 2) jednostek sektora finansów publicznych będących gminnymi osobami prawnymi z budżetu Gminy na realizację przedsięwzięć polegających na usuwaniu odpadów powstałych przy likwidacji pokryć dachowych i innych części budowli zawierających azbest, z obiektów budowlanych zlokalizowanych na terenie gminy Chojnice.

### **Rozdział 2. Warunki otrzymania dotacji**

1. O dotację mogą ubiegać się podmioty określone w rozdziale 1 mające tytuł prawny do nieruchomości zlokalizowanej na terenie gminy Chojnice.
2. Dotacji będą podlegały koszty przedsięwzięcia związane z demontażem, transportem i utylizacją odpadów azbestowych powstałych przy wymianie lub likwidacji elementów budowli zawierających azbest, a mianowicie:
  - 1) rozbiora elementów zawierających azbest przez podmiot gospodarczy posiadający wymagane uprawnienia,
  - 2) zabezpieczenie odpadów azbestowych zgodnie z obowiązującymi przepisami,
  - 3) załadunek, transport i utylizacja na właściwym składowisku odpadów, zgodnie z wymogami ochrony środowiska,
  - 4) oczyszczenie terenu z pyłu azbestowego.
3. Dotacja nie pokrywa kosztów związanych z zakupem i montażem elementów budowlanych zastępujących zdemontowane wyroby zawierające azbest, kosztorysów rozbiórkowych, elementów towarzyszących rozbiórce oraz kosztów zabezpieczenia konstrukcji przed warunkami atmosferycznymi.
4. Prace związane z usuwaniem wyrobów zawierających azbest mogą być realizowane przez wykonawcę wybranego przez Gminę Chojnice w drodze zapytania ofertowego bądź przetargu lub wybranego indywidualnie przez właściciela nieruchomości.
5. W przypadku wymiany pokrycia dachowego na nowe należy zachować jednolitą kolorystykę pokryć dachowych na wszystkich budynkach w obrębie działki i wykonać nowe pokrycie dachowe - z blachodachówki, dachówki ceramicznej, blachy trapezowej, Wyklucza się pokrycie dachowe w kolorze ciemnoszarym i czarnym oraz jaskrawe kolory - srebrny, niebieski, zielony.
6. Wnioski należy składać w biurze podawczym Urzędu Gminy w Chojnicach, w godzinach pracy Urzędu, osobiście lub drogą pocztową na adres ul. 31 Stycznia 56a, 89-600 Chojnice.
7. Wnioski niekompletne nie będą rozpatrywane do czasu ich uzupełnienia.
8. Dotacja nie może zostać udzielona, jeśli wniosek został złożony po wykonaniu zadania.
9. Dotacja na utylizację wyrobów zawierających azbest w tej samej nieruchomości przysługuje tylko jeden raz w danym roku kalendarzowym na jeden budynek.
10. Wnioski złożone w danym roku, na podstawie których przyznano dofinansowanie i niezrealizowane do końca danego roku ulegają wygaśnięciu.
11. Dotacja udzielana jest na podstawie umowy zawartej z Gminą Chojnice.

12. Przyznana tytułem dotacji kwota podlega zwrotowi na zasadach określonych w wypadku wystąpienia okoliczności określonych w art. 251 i 252 ustawy z dnia 27 sierpnia 2009 r. o finansach publicznych (t.j. Dz. U. z 2023 r., poz. 1270 z późn. zm.).

### **Rozdział 3. Wysokość dotacji**

1. Wysokość dotacji dla jednego podmiotu w danym roku kalendarzowym wynosi:
  - 1) 100% kosztów demontażu, transportu i utylizacji wyrobów zawierających azbest, lecz nie więcej niż 6.000,00 zł,
  - 2) 100% kosztów transportu i utylizacji wyrobów zawierających azbest, lecz nie więcej niż 3.000,00 zł, w przypadku, gdy elementy zawierające azbest są zdemontowane i składowane na posesji.

### **Rozdział 4. Tryb udzielania dotacji**

1. Podmioty ubiegające się o przyznanie dotacji winny złożyć w Urzędzie Gminy w Chojnicach wniosek o dofinansowanie, stanowiący załącznik nr 1 do Regulaminu.
2. Do wniosku na demontaż, transport i utylizację wyrobów zawierających azbest należy dołączyć:
  - 1) kserokopię aktualnego dokumentu (nie starszy niż 3 miesiące) potwierdzającego tytuł prawny do nieruchomości, z której będą usuwane wyroby zawierające azbest, np. uproszczony wypis z rejestru gruntów, wydruk z Ksiąg Wieczystych. W przypadku wspólnoty mieszkaniowej uchwałą wspólnoty,
  - 2) wypełnioną ocenę stanu i możliwości bezpiecznego użytkowania wyrobów zawierających azbest określającą stopień pilności utylizacji wyrobów zawierających azbest – załącznik nr 2 do Regulaminu,
  - 3) pisemną zgodę właściciela nieruchomości na przeprowadzenie prac objętych wnioskiem w przypadku, gdy wnioskodawca posiada tytuł prawny inny niż własność,
  - 4) kolorową dokumentację fotograficzną wyrobów zawierających azbest obrazującą ich aktualny stan (przed rozpoczęciem prac) - fotografia całego budynku/ków z wyrobami zawierającymi azbest,
  - 5) w przypadku, gdy wykonawca będzie wybierany indywidualnie przez właściciela nieruchomości do wniosku na demontaż, transport i utylizację wyrobów zawierających azbest należy również dołączyć:
    - a) kopię umowy zawartej z podmiotem, który będzie wykonywał demontaż, transport i utylizację elementów zawierających azbest,
    - b) kopię kosztorysu usunięcia wyrobów zawierających azbest wykonany przez wykonawcę robót w celu zatwierdzenia wartości kosztorysowej przez Urząd Gminy Chojnice,
3. Do wniosku o dofinansowanie transportu i utylizacji należy dołączyć:
  - 1) kserokopię aktualnego dokumentu (nie starszy niż 3 miesiące) potwierdzającego tytuł prawny do nieruchomości, z której będą usuwane wyroby zawierające azbest, np. uproszczony wypis z rejestru gruntów, wydruk z Ksiąg Wieczystych. W przypadku wspólnoty mieszkaniowej – uchwałą wspólnoty,
  - 2) wypełnioną ocenę stanu i możliwości bezpiecznego użytkowania wyrobów zawierających azbest określającą stopień pilności utylizacji wyrobów zawierających azbest – załącznik nr 2 do Regulaminu,
  - 3) pisemną zgodę właściciela nieruchomości na przeprowadzenie prac objętych wnioskiem w przypadku, gdy wnioskodawca posiada tytuł prawny inny niż własność,
  - 4) oświadczenie wnioskodawcy o sposobie demontażu wyrobów azbestowych,
  - 5) kolorową dokumentację fotograficzną wyrobów zawierających azbest obrazującą ich aktualny stan (przed rozpoczęciem prac) – fotografia składowanego azbestu na terenie nieruchomości,
  - 6) w przypadku, gdy wykonawca będzie wybierany indywidualnie przez właściciela nieruchomości do wniosku na transport i utylizację wyrobów zawierających azbest należy również dołączyć:
    - a) kopię umowy zawartej z podmiotem, który będzie wykonywał transport i utylizację elementów zawierających azbest,
    - b) kopię kosztorysu usunięcia wyrobów zawierających azbest wykonany przez wykonawcę robót w celu zatwierdzenia wartości kosztorysowej przez Urząd Gminy w Chojnicach.

## **Rozdział 5. Rozliczenie dotacji**

1. W przypadku wyboru wykonawcy przez Gminę Chojnice: Gmina Chojnice po rozliczeniu wykonanej usługi z wykonawcą, wystawi fakturę właścicielowi nieruchomości za część kosztów, które nie podlegają dotacji określonej w Rozdziale 3.
2. W przypadku wyboru wykonawcy przez właściciela nieruchomości:
  - 1) Po zakończeniu prac związanych z demontażem, transportem i utylizacją, wnioskodawca składa informację o usunięciu wyrobów zawierających azbest, wraz z:
    - a) zapłaconą fakturą za wykonaną usługę,
    - b) kartą przekazania odpadów do miejsca unieszkodliwienia,
    - c) protokołem odbioru robót zawierającym adres nieruchomości i ilość unieszkodliwionego odpadu, podpisanym przez wnioskodawcę oraz wykonawcę,
    - d) zgłoszeniem przez wykonawcę zamiaru przystąpienia do prac polegających na zabezpieczeniu lub usunięciu wyrobów zawierających azbest zgodnie z obowiązującymi przepisami,
    - e) kolorową dokumentacją fotograficzną obrazującą stan prac po ich zakończeniu - fotografia całego budynku/ków bez pokrycia dachowego zawierającego azbest lub z nowym pokryciem dachowym.
  - 2) Po zakończeniu prac związanych z transportem i utylizacją, wnioskodawca składa informację o usunięciu wyrobów zawierających azbest, wraz z:
    - a) zapłaconą fakturą za wykonaną usługę,
    - b) kartą przekazania odpadów do miejsca unieszkodliwienia,
    - c) protokołem odbioru robót zawierającym adres nieruchomości i ilość unieszkodliwionego odpadu, podpisanym przez wnioskodawcę oraz wykonawcę,
    - d) zgłoszeniem przez wykonawcę zamiaru przystąpienia do prac polegających na zabezpieczeniu lub usunięciu wyrobów zawierających azbest zgodnie z obowiązującymi przepisami,
    - e) kolorową dokumentacją fotograficzną obrazującą stan prac po ich zakończeniu - fotografia nieruchomości po usunięciu wyrobów zawierających azbest.

## **Rozdział 6. Warunki i tryb przyznania pomocy de minimis**

1. W przypadku ubiegania się o dotację przez podmiot prowadzący działalność gospodarczą w rozumieniu unijnego prawa konkurencji, dotacja dotycząca nieruchomości wykorzystywanej do prowadzenia tej działalności stanowi, w zależności od sektora tej działalności, pomoc de minimis albo pomoc de minimis w rolnictwie, albo pomoc de minimis w rybołówstwie, a jej udzielenie następuje z uwzględnieniem warunków dopuszczalności tej pomocy określonych odpowiednio w:
  - 1) Rozporządzeniu Komisji (UE) Nr 2831/2023 z dnia 13 grudnia 2023 r. w sprawie stosowania art. 107 i 108 Traktatu o funkcjonowaniu Unii Europejskiej do pomocy de minimis (Dz. Urz. UE L 2023/2831 z 15.12.2023 r.),
  - 2) Rozporządzeniu Komisji (UE) Nr 1408/2013 z dnia 18 grudnia 2013 r. w sprawie stosowania art. 107 i 108 Traktatu o funkcjonowaniu Unii Europejskiej do pomocy de minimis w sektorze rolnym (Dz. Urz. UE L 352 z 24.12.2013 r., str. 9, z późn. zm.),
  - 3) Rozporządzeniu Komisji (UE) nr 717/2014 z 27 czerwca 2014 r. w sprawie stosowania art. 107 i 108 Traktatu Unii Europejskiej do pomocy de minimis w sektorze rybołówstwa i akwakultury (Dz. Urz. UE L 190.45 z 28.06.2014 r., str. 45 z późn. zm.).
2. Podmiot ubiegający się o pomoc de minimis, o której mowa w ust. 1 pkt 1) tego Rozdziału, jest zobowiązany do przedstawienia podmiotowi udzielającemu pomocy, wraz z wnioskiem o udzielenie pomocy:
  - 1) wszystkich zaświadczeń o pomocy de minimis oraz pomocy de minimis w rolnictwie lub rybołówstwie otrzymanej w ciągu 3 minionych lat, albo oświadczenia o wielkości tej pomocy otrzymanej w tym okresie, albo oświadczenia o nieotrzymaniu takiej pomocy w tym okresie;
  - 2) informacji określonych w rozporządzeniu Rady Ministrów z dnia 29 marca 2010 r. w sprawie zakresu informacji przedstawianych przez podmiot ubiegający się o pomoc de minimis (Dz. U. z 2024 r. poz. 40 ze zm.).

3. Udzielenie pomocy *de minimis* spełniającej warunki Rozporządzenia Komisji (UE) 2023/2831, zgodnie z art. 7 ust. 3 obowiązuje do 30 czerwca 2031 roku.

4. Podmiot ubiegający się o pomoc *de minimis* w rolnictwie lub rybołówstwie, o której mowa w ust. 1 pkt 2 i 3 tego Rozdziału, zobowiązany jest do przedstawienia podmiotowi udzielającemu pomocy, wraz z wnioskiem o udzielenie pomocy:

- 1) dokumentów określonych w art. 37 ust. 2 ustawy o postępowaniu w sprawach dotyczących pomocy publicznej oraz
- 2) informacji określonych w rozporządzeniu Rady Ministrów z dnia 11 czerwca 2010 r. w sprawie informacji składanych przez podmioty ubiegające się o pomoc *de minimis* w rolnictwie lub rybołówstwie (Dz. U. z 2010 r. Nr 121, poz. 810).



Chojnice, dnia .....

**Wójt Gminy Chojnice**  
**ul. 31 Stycznia 56a**  
**89-600 Chojnice**

**WNIOSEK O DOFINANSOWANIE W FORMIE DOTACJI KOSZTÓW ZWIĄZANYCH  
Z USUWANIEM WYROBÓW ZAWIERAJĄCYCH AZBEST**

**1. DANE DOTYCZĄCE WNIOSKODAWCY:**

Imię i nazwisko: ..... telefon: .....

Adres zamieszkania lub siedziby (wraz z kodem pocztowym i nazwą urzędu pocztowego):  
.....

Adres do korespondencji (wpisać wyłącznie, jeżeli jest inny niż adres zamieszkania/siedziby):  
.....

**2. DANE DOTYCZĄCE ZADANIA:**

Adres modernizacji:  
.....

Numer oraz obręb ewidencyjny działki: .....

Wyroby azbestowe zamontowane są/były na budynku: .....  
(np. mieszkalnym, gospodarczym, przemysłowym, innym)

Planowany termin rozpoczęcia: ..... zakończenia zadania: .....

Wniosek dotyczy (zaznaczyć właściwe  znakiem „X”):

transportu i utylizacji składowanego: .....  
(np. pokrycia dachowego - eternit falisty/płaski, inny odpad - jaki)

w ilości (m<sup>2</sup> i/lub ton): .....

demontażu, transportu i utylizacji: .....  
(np. pokrycia dachowego - eternit falisty/płaski, inny odpad - jaki)

w ilości: ..... m<sup>2</sup>

planowana jest wymiana obecnego pokrycia dachowego zawierającego azbest na nowe

nastąpi rozbiórka budynku

Wykonawca prac związanych z usuwaniem wyrobów zawierających azbest został/zostanie:

wybrany indywidualnie przez wnioskodawcę

wybrany w drodze zapytania ofertowego lub przetargu przez Gminę Chojnice

### 3. ZAŁĄCZNIKI NIEZBĘDNE DO WNIOSKU:

- aktualny dokument (nie starszy niż 3 miesiące) potwierdzający tytuł prawny do nieruchomości, z której będą usuwane wyroby zawierające azbest
- wypełniona ocena stanu i możliwości bezpiecznego użytkowania wyrobów zawierających azbest
- pisemna zgoda właściciela nieruchomości na przeprowadzenie prac objętych wnioskiem w przypadku, gdy wnioskodawca posiada tytuł prawny inny niż własność
- oświadczenie właściciela nieruchomości o sposobie demontażu wyrobów azbestowych
- dokumentację fotograficzną wyrobów zawierających azbest przed rozpoczęciem prac

W przypadku, gdy wykonawca będzie wybierany indywidualnie przez właściciela nieruchomości do wniosku należy również dołączyć:

- kosztorys oraz umowę zawartą z wykonawcą

### 4. OŚWIADCZENIE WNIOSKODAWCY:

Oświadczam, że:

- zapoznałem/łam się z treścią i akceptuję „Regulamin udzielania dotacji na zadania związane z usuwaniem wyrobów zawierających azbest z terenu gminy Chojnice”
- zawarte we wniosku dane są zgodne ze stanem faktycznym i prawnym
- znane mi są sposoby postępowania z odpadami zawierającymi azbest, zgodnie z obowiązującymi w tym zakresie przepisami
- dokonałem/łam zgłoszenie prac polegające na usuwaniu wyrobów zawierających azbest w stosowym wydziale związanym z architekturą i budownictwem Starostwa Powiatowego w Chojnicach (jeżeli przepisy Prawa Budowlanego tego wymagały)

.....  
(czytelny podpis wnioskodawcy)

#### Klauzula informacyjna RODO – utylizacja wyrobów zawierających azbest

1. W związku z zapisami art. 13 ust. 1 i 2 ROZPORZĄDZENIA PARLAMENTU EUROPEJSKIEGO I RADY (UE) 2016/679 z dnia 27 kwietnia 2016 r. w sprawie ochrony osób fizycznych w związku z przetwarzaniem danych osobowych i w sprawie swobodnego przepływu takich danych oraz uchylenia dyrektywy 95/46/WE (ogólne rozporządzenie o ochronie danych) (Dz. U. UE. z 2016 r., L 119, poz. 1) informujemy, że **Administratorem** Pani/Pana danych osobowych jest Wójt Gminy Chojnice, ul. 31 Stycznia 56 a, 89-600 Chojnice.

Z Administratorem można się skontaktować w następujący sposób:

- pisemnie na adres siedziby Administratora,
- przez e-mail: [sekretariat@gminachojnice.com.pl](mailto:sekretariat@gminachojnice.com.pl)
- telefonicznie pod nr 52 880 13 02

2. Na mocy art. 37 ust. 1 lit. a) RODO Administrator wyznaczył Inspektora Ochrony Danych (IOD), który w jego imieniu nadzoruje sferę przetwarzania danych osobowych. Z IOD można się kontaktować:

- pisemnie na adres siedziby Administratora, z dopiskiem Inspektor Ochrony Danych,
- przez e-mail: [iod@gminachojnice.com.pl](mailto:iod@gminachojnice.com.pl)

3. Pani/Pana dane osobowe będą przetwarzane w celu prowadzenia spraw związanych z utylizacją wyrobów azbestowych na wnioski mieszkańców.

#### 4. Cele przetwarzania i podstawa prawna

Podstawa prawna przetwarzania danych osobowych to art. 6 ust.1 lit. a RODO – osoba, której dane dotyczą wyraziła zgodę na przetwarzanie swoich danych osobowych w jednym lub większej liczbie określonych celów oraz art. 6 ust.1 lit. b RODO – przetwarzanie jest niezbędne do wykonania umowy, której stroną jest osoba, której dane dotyczą, lub do podjęcia działań na żądanie osoby, której dane dotyczą, przed zawarciem umowy.

Celem przetwarzania danych osobowych jest przetwarzanie w związku z:

z 8 marca 1990r. o samorządzie gminnym, ustawą z 19 czerwca 1997 r. o zakazie stosowania wyrobów zawierających azbest, ustawą z 27 kwietnia 2001 r. Prawo ochrony środowiska oraz Uchwałą NR IV/42/2024 Rady Gminy w Chojnicach z dnia 30 września 2024 r. w sprawie zasad przyznawania dotacji ze środków budżetu Gminy Chojnice na zadania związane z usuwaniem wyrobów zawierających azbest z terenu gminy Chojnice.

5. Podanie przez Panią/Pana danych osobowych niezbędnych do realizacji zadań o których mowa powyżej jest obowiązkowe (wymagane na podstawie wyżej wymienionych przepisów prawa), podanie danych dodatkowych (kontaktowych) jest dobrowolne.

6. Administrator Danych przetwarza Pani/Pana dane osobowe w ściśle określonym, minimalnym zakresie; tj. imię, nazwisko, adres zamieszkania, PESEL, seria i nr dowodu osobistego, nr telefonu - niezbędnym do osiągnięcia celu, o którym mowa powyżej.

7. W szczególnych sytuacjach Administrator może przekazać/powierzyć Pani/Pana dane innym instytucjom/podmiotom. Podstawą przekazania/powierzenia danych są przepisy prawa lub umowy powierzenia danych do przetwarzania zawarte z podmiotami świadczących usługi na rzecz Administratora. Odbiorcą danych osobowych będą uprawnione podmioty na podstawie przepisów prawa lub podmioty świadczące usługi Administratorowi na podstawie odrębnych umów, tj.: Poczta Polska, EZD, Wydział Finansowy Urzędu.

8. Dane osobowe przetwarzane przez Administratora przechowywane będą przez okres niezbędny do realizacji celu dla którego zostały zebrane (5 lat) oraz zgodnie z terminami archiwizacji określonymi przez przepisy powszechnie obowiązującego prawa, w tym Rozporządzenie Prezesa Rady Ministrów z dnia 18 stycznia 2011 r. w sprawie instrukcji kancelaryjnej, jednolitych rzeczowych wykazów akt oraz instrukcji w sprawie organizacji i zakresu działania archiwów zakładowych.

W przypadku przetwarzania na podstawie zgody dane będą przechowywane do chwili ustania celu w jakim została zebrana lub do wycofania zgody.

#### **9. Prawa podmiotów danych:**

Osobom, w zakresie danych osobowych ich dotyczących, przysługują prawa:

- prawo dostępu do danych,
- prawo sprostowania danych np. gdy są nieaktualne lub nieprawdziwe,
- prawo do usunięcia danych – prawo przysługuje w ramach przesłanek i na warunkach określonych w art. 17 RODO,
- prawo ograniczenia przetwarzania – prawo przysługuje w ramach przesłanek i na warunkach określonych w art. 18 RODO,
- prawo do przenoszenia danych,
- prawo wniesienia sprzeciwu wobec przetwarzania – prawo przysługuje w ramach przesłanek i na warunkach określonych w art. 21 RODO. Pani/Pana dane przestaną być przetwarzane w tych celach, chyba, że w stosunku do Pani/Pana danych istnieją ważne prawnie uzasadnione podstawy, które są nadrzędne wobec Pani/Pana interesów, praw i wolności i które zostaną Pani/ Panu wyraźnie wskazane lub Pani/Pana dane będą nam niezbędne do ewentualnego ustalenia roszczenia, jego dochodzenia lub obrony.
- w każdej chwili (jeśli przepis prawa pozwala) przysługuje Pani/Panu prawo do wycofania zgody na przetwarzanie swoich danych osobowych, ale cofnięcie zgody nie wpływa na zgodność z prawem przetwarzania, którego dokonano na podstawie Pani/Pana zgody przed jej wycofaniem. Cofnięcie zgody powinno nastąpić w taki sam sposób, w jaki nastąpiło jej udzielenie, tj. w formie pisemnej lub elektronicznej.

10. Z powyższych uprawnień można skorzystać w siedzibie Administratora, kierując korespondencję na adres Administratora lub drogą elektroniczną pisząc na adres: [iod@gminachojnice.com.pl](mailto:iod@gminachojnice.com.pl)

11. Przysługuje Pani/Panu prawo wniesienia skargi do organu nadzorczego na niezgodne z RODO przetwarzanie Państwa danych osobowych. Organem właściwym dla ww. skargi jest: Prezes Urzędu Ochrony Danych Osobowych, ul. Stawki 2, 00-193 Warszawa.

12. Przetwarzanie danych osobowych nie podlega zautomatyzowanemu podejmowaniu decyzji oraz profilowaniu.

13. Dane nie będą przekazywane do państw trzecich ani organizacji międzynarodowych.

**OCENA**

**stanu i możliwości bezpiecznego użytkowania wyrobów zawierających azbest**

Nazwa miejsca/ obiektu/ urządzenie budowlanego /instalacji przemysłowej: .....  
 Adres miejsca/ obiektu/ urządzenia budowlanego/ instalacji przemysłowej: .....  
 Rodzaj zabudowy<sup>1)</sup>: .....  
 Numer działki ewidencyjnej<sup>2)</sup>: .....  
 Numer obrębu ewidencyjnego<sup>2)</sup>: .....  
 Nazwa, rodzaj wyrobu<sup>3)</sup>: .....  
 Ilość wyrobów<sup>4)</sup>: .....  
 Data sporządzenia poprzedniej oceny<sup>5)</sup>: .....

| Grupa / nr                | Rodzaj i stan wyrobu                                                                                                                | Punkty | Ocena |
|---------------------------|-------------------------------------------------------------------------------------------------------------------------------------|--------|-------|
| <b>I</b>                  | <b>Sposób zastosowania azbestu</b>                                                                                                  |        |       |
| 1                         | Powierzchnia pokryta masą natryskową z azbestem (torkret)                                                                           | 30     |       |
| 2                         | Tynk zawierający azbest                                                                                                             | 30     |       |
| 3                         | Lekkie płyty izolacyjne z azbestem (ciężar obj. < 1.000 kg/m <sup>3</sup> )                                                         | 25     |       |
| 4                         | Pozostałe wyroby z azbestem (np. pokrycia dachowe, elewacyjne)                                                                      | 10     |       |
| <b>II</b>                 | <b>Struktura powierzchni wyrobu z azbestem</b>                                                                                      |        |       |
| 5                         | Duże uszkodzenia powierzchni, naruszona struktura włókien                                                                           | 60     |       |
| 6                         | Niewielkie uszkodzenia powierzchni (rysy, odpryski, załamania), naruszona struktura włókien                                         | 30     |       |
| 7                         | Ścisła struktura włókien przy braku warstwy zabezpieczającej lub jej dużych ubytkach                                                | 15     |       |
| 8                         | Warstwa zabezpieczająca bez uszkodzeń                                                                                               | 0      |       |
| <b>III</b>                | <b>Możliwość uszkodzenia powierzchni wyrobu z azbestem</b>                                                                          |        |       |
| 9                         | Wyrób jest przedmiotem jakichś prac                                                                                                 | 30     |       |
| 10                        | Wyrób bezpośrednio dostępny (do wysokości 2 m)                                                                                      | 15     |       |
| 11                        | Wyrób narażony na uszkodzenia mechaniczne                                                                                           | 10     |       |
| 12                        | Wyrób narażony na wstrząsy i drgania lub czynniki atmosferyczne                                                                     | 10     |       |
| 13                        | Wyrób nie jest narażony na wpływy zewnętrzne                                                                                        | 0      |       |
| <b>IV</b>                 | <b>Miejsce usytuowania wyrobu w stosunku do pomieszczeń użytkowych</b>                                                              |        |       |
| 14                        | Bezpośrednio w pomieszczeniu                                                                                                        | 30     |       |
| 15                        | Za zawieszonym, nieszczelnym sufitem lub innym pokryciem                                                                            | 25     |       |
| 16                        | W systemie wywietrzania pomieszczenia (kanały wentylacyjne)                                                                         | 25     |       |
| 17                        | Na zewnątrz obiektu (np. tynk)                                                                                                      | 20     |       |
| 18                        | Elementy obiektu (np. osłony balkonowe, filarki międzyokienne)                                                                      | 10     |       |
| 19                        | Za zawieszonym szczelnym sufitem lub innym pokryciem, ponad pyłoszczelną powierzchnią lub poza szczelnym kanałem wentylacyjnym      | 5      |       |
| 20                        | Bez kontaktu z pomieszczeniem (np. na dachu odizolowanym od pomieszczeń mieszkalnych)                                               | 0      |       |
| <b>V</b>                  | <b>Wykorzystanie miejsca/ obiektu/ urządzenia budowlanego/ instalacji przemysłowej</b>                                              |        |       |
| 21                        | Regularne przez dzieci, młodzież lub sportowców                                                                                     | 40     |       |
| 22                        | Stałe lub częste (np.: zamieszkanie, miejsce pracy)                                                                                 | 30     |       |
| 23                        | Czasowe (np.: domki rekreacyjne)                                                                                                    | 15     |       |
| 24                        | Rzadkie (np.: strychy, piwnice, komórki)                                                                                            | 5      |       |
| 25                        | Nieużytkowane (np.: opuszczone zabudowania mieszkalne lub gospodarskie, wyłączone z użytkowania obiekty, urządzenia lub instalacje) | 0      |       |
| <b>SUMA PUNKTÓW OCENY</b> |                                                                                                                                     |        |       |
| <b>STOPIEŃ PILNOŚCI</b>   |                                                                                                                                     |        |       |

**UWAGA:** W każdej z pięciu grup arkusza należy wskazać co najmniej jedną pozycję. Jeśli w grupie zostanie wskazana więcej niż jedna pozycja, sumując punkty z poszczególnych grup należy uwzględnić tylko pozycję o najwyższej punktacji w danej grupie. Sumaryczna liczba punktów pozwala określić stopień pilności:

**Stopień pilności I** od 120 punktów wymagane pilnie usunięcie (wymiana na wyrób bezazbestowy) lub zabezpieczenie

**Stopień pilności II** od 95 do 115 punktów wymagana ponowna ocena w terminie do 1 roku

**Stopień pilności III** do 90 punktów wymagana ponowna ocena w terminie do 5 lat

.....  
 Oceniający (nazwisko i imię)

.....  
 Właściciel / Zarządca (podpis)

Objaśnienia:

- 1) Należy podać rodzaj zabudowy: budynek mieszkalny, budynek gospodarczy, budynek przemysłowy, inny.
- 2) Należy podać numer obrębu ewidencyjnego i numer działki ewidencyjnej faktycznego miejsca występowania azbestu.
- 3) Przy określaniu rodzaju wyrobu zawierającego azbest należy stosować następującą klasyfikację:
  - płyty azbestowo-cementowe płaskie stosowane w budownictwie,
  - płyty faliste azbestowo-cementowe dla budownictwa,
  - rury i złącza azbestowo-cementowe,
  - izolacje natryskowe środkami zawierającymi w swoim składzie azbest,
  - wyroby cierne azbestowo-kauczukowe,
  - przędza specjalna, w tym włókna azbestowe obrobione,
  - szczeliwa azbestowe,
  - taśmy tkane i plecione, sznury i sznurki,
  - wyroby azbestowo-kauczukowe, z wyjątkiem wyrobów ciernych,
  - papier, tektura,
  - inne wyroby zawierające azbest, oddzielnie niewymienione, w tym papier i tektura, podać jakie.
- 4) Ilość wyrobów azbestowych podana w jednostkach masy (Mg) oraz w jednostkach właściwych dla danego wyrobu ( $m^2$ ,  $m^3$ , mb).
- 5) Należy podać datę przeprowadzenia poprzedniej oceny; jeśli jest to pierwsza ocena, należy wpisać „pierwsza ocena”.

## UZASADNIENIE

Zgodnie z art. 403 ust. 5 ustawy z dnia 27 kwietnia 2001 r. Prawo ochrony środowiska (t.j. Dz.U. z 2024 r. poz. 54 z późn. zm.) rada gminy określa w drodze uchwały zasady przyznawania dotacji na zadania w zakresie finansowania ochrony środowiska i gospodarki wodnej oraz kryteria wyboru inwestycji do finansowania lub dofinansowania oraz tryb postępowania w sprawie udzielania dotacji i sposób jej rozliczania.

W związku z koniecznością dostosowania regulaminu udzielania dotacji na zadania związane z usuwaniem wyrobów zawierających azbest z terenu gminy Chojnice do obowiązujących przepisów prawa w tym Prawa Unijnego, koniecznym jest uchylene regulaminu przyjętego Uchwałą Nr XI/169/2019 Rady Gminy w Chojnicach z dnia 22 listopada 2019 r. w sprawie zasad przyznawania dotacji ze środków budżetu Gminy Chojnice na zadania związane z usuwaniem wyrobów zawierających azbest z terenu gminy Chojnice ogłoszonej w Dzienniku Urzędowy Województwa Pomorskiego Poz. 5819 z dnia 11 grudnia 2019 roku.

Zgodnie z art. 7 ust. 3 i 3a oraz art. 8 ust. 2 ustawy z dnia 30 kwietnia 2004 r. o postępowaniu w sprawach dotyczących pomocy publicznej (t.j. Dz.U. z 2023 r. poz. 702), projekt uchwały został zgłoszony Prezesowi Urzędu Ochrony Konkurencji i Konsumentów oraz Ministrowi Rolnictwa i Rozwoju Wsi. Uwagi przesłane przez te organy zostały uwzględnione.

**Projekt**

z dnia 19 września 2024 r.

Zatwierdzony przez .....

**UCHWAŁA NR IV/43/2024  
RADY GMINY W CHOJNICACH**

z dnia 30 września 2024 r.

**w sprawie reprezentowania Gminy Chojnice w Walnym Zebraniu Wyborczym Członków Stowarzyszenia  
pn. „Związek Samorządów Na Rzecz Modernizacji Drogi Krajowej Nr 22”**

Na podstawie art. 18 ust. 1 ustawy z dnia 8 marca 1990 r. o samorządzie gminnym (t. j. - Dz. U. z 2024 r. poz. 609 z późn. zm.), § 16 statutu Stowarzyszenia pn. "Związek Samorządów Na Rzecz Modernizacji Drogi Krajowej Nr 22"

**Rada Gminy uchwała,  
co następuje:**

**§ 1.** Do reprezentowania Gminy Chojnice w Walnym Zebraniu Wyborczym Członków Stowarzyszenia pn. "Związek Samorządów Na Rzecz Modernizacji Drogi Krajowej Nr 22" desygnuje się p. o. dyrektora Wydziału Inwestycyjno-Komunalnego Urzędu Gminy w Chojnicach Pana **Sebastiana Kwiatkowskiego**.

**§ 2.** Traci moc uchwała Rady Gminy w Chojnicach nr V/71/2019 z dnia 30 marca 2019 roku w sprawie reprezentowania Gminy Chojnice w Walnym Zebraniu Wyborczym Członków Stowarzyszenia pn. "Związek Samorządów Na Rzecz Modernizacji Drogi Krajowej Nr 22".

**§ 3.** Wykonanie uchwały powierza się Wójtowi Gminy Chojnice.

**§ 4.** Uchwała wchodzi w życie z dniem podjęcia i podlega ogłoszeniu poprzez jej wywieszenie na tablicy ogłoszeń Urzędu Gminy w Chojnicach oraz zamieszczeniu w Biuletynie Informacji Publicznej.

Wnioskodawca:

WÓJT GMINY CHOJNICE

/-/ dr inż. Zbigniew Szczepański

Projekt uchwały odpowiada przepisom prawa, stąd nie wnoszę uwag.

Przewodniczący Rady

**Józef Kołak**

### **Uzasadnienie**

Zgodnie z § 16 statutu Stowarzyszenia pn. "Związek Samorządów Na Rzecz Modernizacji Drogi Krajowej Nr 22" rady jednostek samorządu terytorialnego desygnują, w drodze uchwały, delegata do Walnego Zebrania Wyborczego Członków ww. stowarzyszenia. W związku z powyższym do reprezentowania Gminy Chojnice w powyższym zebraniu desygnuje się p. o. dyrektora Wydziału Inwestycyjno-Komunalnego Urzędu Gminy w Chojnicach Pana Sebastiana Kwiatkowskiego.

Mając powyższe na uwadze podjęcie niniejszej uchwały uważa się za konieczne i uzasadnione.



**Projekt**

z dnia 19 września 2024 r.  
Zatwierdzony przez .....

**UCHWAŁA NR IV/44/2024  
RADY GMINY W CHOJNICACH**

z dnia 30 września 2024 r.

**w sprawie: pozbawienia kategorii drogi gminnej poprzez wyłączenie jej z użytkowania jako drogi publicznej**

Na podstawie art. 18 ust. 2 pkt 15 ustawy z dnia 8 marca 1990 r. o samorządzie gminnym (t. j. Dz. U. z 2024 r., poz. 609 z późn. zm.) oraz art. 10 ust. 1, 2 i 3 w związku z art. 7 ust. 2 ustawy z dnia 21 marca 1985 r. o drogach publicznych (t. j. Dz. U. z 2024 r., poz. 320), po zasięgnięciu opinii Zarządu Powiatu Chojnickiego

**Rada Gminy  
uchwala, co następuje:**

**§ 1. 1.** Pozbawia się dotychczasowej kategorii drogi gminnej - odcinek drogi gminnej nr 239048G w m. Niezychowice, poprzez wyłączenie z użytkowania odcinka znajdującego się na dz. nr 49 obr. Niezychowice, który znajduje się za przejazdem kolejowym nr 210 005 717.

2. Położenie odcinka drogi wymienionej w ust. 1 przedstawia załącznik do uchwały.

**§ 2.** Wykonanie uchwały powierza się Wójtowi Gminy.

**§ 3.** Uchwała podlega ogłoszeniu w Dzienniku Urzędowym Województwa Pomorskiego i wchodzi w życie po upływie 14 dni od dnia ogłoszenia.

Wnioskodawca:

WÓJT GMINY CHOJNICE

/ - / dr inż Zbigniew Szczepański

Projekt uchwały odpowiada przepisom prawa, stąd nie wnoszę uwag.

Przewodniczący Rady

**Józef Kołak**

Załącznik do uchwały Nr IV/44/2024  
Rady Gminy w Chojnicach  
z dnia 30 września 2024 r.

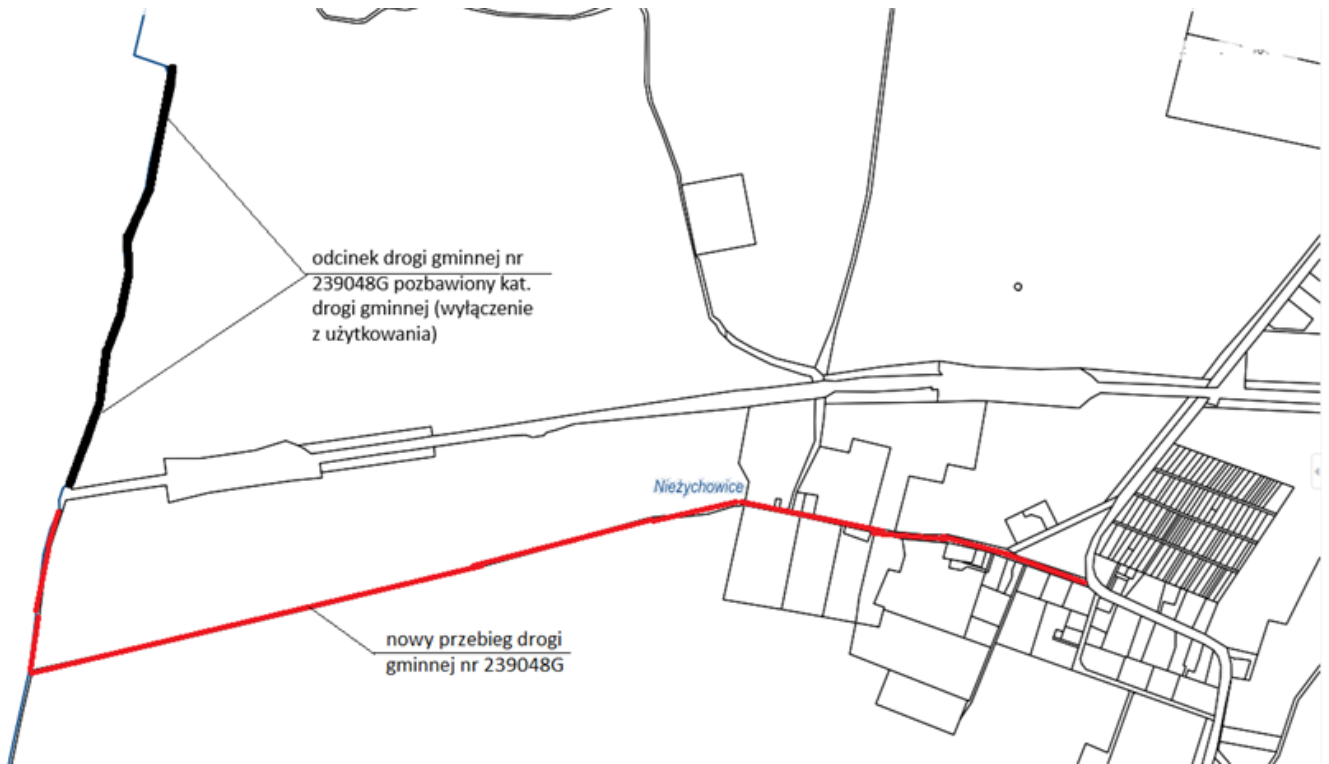

### **Uzasadnienie**

Zgodnie z art. 10 ust.3 Ustawy o drogach publicznych pozbawienie drogi dotychczasowej kategorii z wyjątkiem przypadku wyłączenia z użytkowania, jest możliwe jedynie w sytuacji jednoczesnego zaliczenia tej drogi do nowej kategorii.

Pozbawienie przedmiotowego odcinka drogi kategorii drogi publicznej jest podyktowane planowaną przez PKP PLK zmianą kategorii przejazdu kolejowo -drogowego na linii kolejowej nr 210 w km 5,717 na przejazd kategorii F, który jest przejazdem o ograniczonej dostępności.

**Projekt**

z dnia 19 września 2024 r.

Zatwierdzony przez .....

**UCHWAŁA NR IV/45/2024  
RADY GMINY W CHOJNICACH**

z dnia 30 września 2024 r.

**w sprawie nadania nazwy ulicy w miejscowości Swornegacie**

Na podstawie art. 18 ust. 2 pkt 13 ustawy z dnia 8 marca 1990 r. o samorządzie gminnym (t. j. Dz. U. z 2024 r. poz. 609 z późn. zm.)

**Rada Gminy  
uchwala, co następuje:**

§ 1. Nadać nazwę ulicy w miejscowości Swornegacie; **ul. Gajowa** - droga wewnętrzna, będąca własnością Gminy Chojnice, oznaczona nr geodezyjnym 528/12 obr. Swornegacie.

§ 2. Położenie ulicy wymienionej w § 1 jest oznaczone na mapie poglądowej stanowiącej załącznik do niniejszej uchwały.

§ 3. Wykonanie uchwały powierza się Wójtowi Gminy Chojnice.

§ 4. Uchwała podlega ogłoszeniu w Dzienniku Urzędowym Województwa Pomorskiego i wchodzi w życie po upływie 14 dni od dnia jej ogłoszenia.

Wnioskodawca:

WÓJT GMINY CHOJNICE

/-/dr inż. Zbigniew Szczepański

Przewodniczący Rady

**Józef Kołak**

Projekt uchwały odpowiada przepisom prawa, stąd nie wnoszę uwag.

Załącznik do uchwały Nr IV/45/2024  
Rady Gminy w Chojnicach  
z dnia 30 września 2024 r.

ul. Gajowa, Swornegacie, gm. Chojnice



### **Uzasadnienie**

W związku z koniecznością nadania nazwy ulicy w celu ustalenia numerów porządkowych nieruchomości dla działek położonych w m. Swornegacie - przy drodze wewnętrznej bez nazwy, będącej własnością Gminy Chojnice, nadaje się nazwę ul. "Gajowa" drodze dojazdowej ozn. nr geod.528/12 obr. Swornegacie.

Nazwa "ul. Gajowa" została pozytywnie zaopiniowana przez Radę Sołecką Sołectwa Swornegacie.

**Projekt**

z dnia 19 września 2024 r.

Zatwierdzony przez .....

**UCHWAŁA NR IV/46/2024  
RADY GMINY W CHOJNICACH**

z dnia 30 września 2024 r.

**w sprawie wyrażenia zgody na zawarcie umowy dzierżawy na czas nieoznaczony oraz odstąpienie od przetargowego trybu zawarcia umowy dzierżawy nieruchomości położonej w miejscowości Nowa Cerkiew, obręb geodezyjny Nowa Cerkiew**

Na podstawie art. 18 ust. 2 pkt 9 lit. a ustawy z dnia 8 marca 1990 r. o samorządzie gminnym (tj. Dz. U. z 2024 r. poz. 609 z późn. zm.) oraz art. 13 ust. 1 i art. 37 ust. 4 ustawy z dnia 21 sierpnia 1997 r. o gospodarce nieruchomościami (tj. Dz. U. z 2024 r. poz. 1145),

**Rada Gminy  
uchwala, co następuje:**

**§ 1.** Wyrazić zgodę na zawarcie umowy dzierżawy nieruchomości na czas nieoznaczony - działki ewidencyjnej oznaczonej geodezyjnie nr 243 o powierzchni 1.0300 ha, położonej w miejscowości Nowa Cerkiew, obręb geodezyjny Nowa Cerkiew, gmina Chojnice dla której Sąd Rejonowy w Chojnicach V Wydział Ksiąg Wieczystych prowadzi księgę wieczystą nr SL1C/00051468/4.

**§ 2.** Położenie nieruchomości będącej przedmiotem dzierżawy określa załącznik do uchwały.

**§ 3.** Wyraża się zgodę na odstąpienie od przetargowego trybu zawarcia umowy dzierżawy nieruchomości opisanej w § 1 i § 2 niniejszej uchwały na rzecz Pana Krzysztofa Runke.

**§ 4.** Wykonanie uchwały powierza się Wójtowi Gminy Chojnice.

**§ 5.** Uchwała wchodzi w życie z dniem podjęcia i podlega ogłoszeniu poprzez jej wywieszenie na tablicy ogłoszeń Urzędu Gminy w Chojnicach oraz zamieszczeniu w Biuletynie Informacji Publicznej.

Wnioskodawca:

WÓJT GMINY CHOJNICE

/-/dr inż. Zbigniew Szczepański

Przewodniczący Rady

**Józef Kołak**

Projekt uchwały odpowiada przepisom prawa, stąd nie wnoszę uwag.





### **Uzasadnienie**

Zgodnie z art. 18 ust. 2 pkt 9 lit. a ustawy z dnia 8 marca 1990 r. o samorządzie gminnym do wyłącznej właściwości rady gminy należy podejmowanie uchwał w sprawach majątkowych gminy dotyczących m.in. zasad wdzierżawiania lub wynajmowania na czas oznaczony dłuższy niż 3 lata lub na czas nieoznaczony, o ile ustawy szczególne nie stanowią inaczej.

Ponieważ Rada Gminy w Chojnicach nie podjęła uchwały określającej zasady wdzierżawiania nieruchomości, każde wyrażenie zgody na zawarcie umowy dzierżawy nieruchomości na czas oznaczony dłuższy niż 3 lata wymaga podjęcia przez radę stosownej uchwały.

Zawarcie umowy dzierżawy na czas oznaczony dłuższy niż 3 lata lub na czas nieoznaczony następuje w drodze przetargu. Zgodnie z art. 37 ust. 4 ustawy z dnia 21 sierpnia 1997 r. o gospodarce nieruchomościami rada gminy może wyrazić zgodę na odstąpienie od obowiązku przetargowego trybu zawarcia tej umowy.

W tym stanie rzeczy wyrażenie zgodny na zawarcie umowy dzierżawy nieruchomości będącej przedmiotem uchwały jest konieczne i uzasadnione.

**Projekt**

z dnia 19 września 2024 r.

Zatwierdzony przez .....

**UCHWAŁA NR IV/47/2024  
RADY GMINY W CHOJNICACH**

z dnia 30 września 2024 r.

**w sprawie wyrażenia zgody na obciążenie prawa własności nieruchomości położonej w obrębie  
ewidencyjnym Pawłowo**

Na podstawie art. 18 ust. 2 pkt 9 lit. a ustawy z dnia 8 marca 1990 r. o samorządzie gminnym (t.j. Dz.U. z 2024 r., poz. 609 z późn. zm.) oraz art. 13 ust.1 ustawy z dnia 21 sierpnia 1997 r. o gospodarce nieruchomościami (t.j. Dz. U. z 2024 r. poz. 1145)

**Rada Gminy  
uchwała, co następuje:**

**§ 1.** Wyrazić zgodę na obciążenie prawa własności nieruchomości położonej w obrębie ewidencyjnym Pawłowo, stanowiącej działkę gruntu oznaczoną geodezyjnie numerem 188 o powierzchni 1,03 ha ha, dla której Sąd Rejonowy w Chojnicach, prowadzi księgę wieczystą nr SL1C/00013457/6, poprzez ustanowienie służebności przesyłu w celu budowy i użytkowania elektroenergetycznych przyłączy kablowych niezbędnych do funkcjonowania elektrowni fotowoltaicznych zlokalizowanych na działkach nr: 186/2 i 196/6.

**§ 2.** Służebność przesyłu ustanowiona będzie za wynagrodzeniem.

**§ 3.** Koszty związane z ustanowieniem służebności, w tym koszty zawarcia aktu notarialnego oraz wpisu do księgi wieczystej ponosi przedsiębiorca.

**§ 4.** Wykonanie uchwały powierza się Wójtowi Gminy Chojnice.

**§ 5.** Uchwała wchodzi w życie z dniem podjęcia i podlega ogłoszeniu poprzez jej wywieszenie na tablicy ogłoszeń Urzędu Gminy w Chojnicach oraz zamieszczeniu w Biuletynie Informacji Publicznej.

Wnioskodawca:

WÓJT GMINY CHOJNICE

/-/ dr inż. Zbigniew Szczepański

Przewodniczący Rady Gminy

**Józef Kołak**

Projekt uchwały odpowiada przepisom prawa, stąd nie wnoszę uwag.

### **Uzasadnienie**

Na podstawie art. 18 ust. 2 pkt 9 lit. a ustawy z dnia 8 marca 1990 r. o samorządzie gminnym do wyłącznej właściwości rady gminy należy podejmowanie uchwał w sprawach majątkowych gminy dotyczących m.in. zasad obciążania nieruchomości, o ile ustawy szczególne nie stanowią inaczej.

Ponieważ Rada Gminy w Chojnicach nie podjęła uchwały określającej zasady obciążania nieruchomości, każde obciążenie nieruchomości wymaga podjęcia przez radę stosownej uchwały.

Obciążenie nieruchomości będącej przedmiotem uchwały dokonuje się w celu budowy infrastruktury technicznej w postaci kablowej linii energetyczno-światłowodowej niezbędnej do funkcjonowania farmy wiatrowej.

**Projekt**

z dnia 19 września 2024 r.

Zatwierdzony przez .....

**UCHWAŁA NR IV/48/2024  
RADY GMINY W CHOJNICACH**

z dnia 30 września 2024 r.

**w sprawie skargi: E.P. reprezentowanej przez radcę prawnego Wiesława Guentzel na uchwałę Nr IV/36/07 z dnia 26 lutego 2007 r. w sprawie uchwalenia miejscowego planu zagospodarowania przestrzennego dla fragmentu wsi Charzykowy obejmującego działki nr 453/4, 454/6, 453/11, 453/12**

Na podstawie art. 18 ust. 2 pkt 15 ustawy z dnia 8 marca 1990 r. o samorządzie gminnym (t.j. Dz. U. z 2024 r. poz. 609 z późn. zm.) oraz art. 54 § 2 ustawy z dnia 30 sierpnia 2002 r. Prawo o postępowaniu przed sądami administracyjnymi (t.j. Dz. U. z 2024 r. poz. 935)

**Rada Gminy  
uchwala, co następuje:**

**§ 1.** Nie uwzględnic skargi E.P. z dnia 14 sierpnia 2024 r., dot. uchwały Rady Gminy w Chojnicach Nr IV/36/07 z dnia 26 lutego 2007 r. w sprawie uchwalenia miejscowego planu zagospodarowania przestrzennego dla fragmentu wsi Charzykowy obejmującego działki nr 453/4, 454/6, 453/11, 453/12, ogłoszonej w Dzienniku Urzędowym Województwa Pomorskiego Nr 106 Poz. 1718 z dnia 11 czerwca 2007 r.

**§ 2.** Przesłać odpowiedź na skargę do Wojewódzkiego Sądu Administracyjnego w Gdańsku wraz z uzasadnieniem i aktami sprawy.

**§ 3.** Wykonanie uchwały powierza się Wójtowi Gminy Chojnice.

**§ 4.** Uchwała wchodzi w życie z dniem podjęcia i podlega ogłoszeniu poprzez jej wywieszenie na tablicy ogłoszeń Urzędu Gminy w Chojnicach oraz zamieszczeniu w Biuletynie Informacji Publicznej.

Wnioskodawca:

Wójt Gminy Chojnice

/-/ dr inż. Zbigniew Szczepański

Przewodniczący Rady Gminy

**Józef Kołak**

Projekt uchwały odpowiada przepisom prawa, stąd nie wnoszę uwag.

## Uzasadnienie

Stosownie do brzmienia art. 3 ust. 1 ustawy o planowaniu i zagospodarowaniu przestrzennym, kształtowanie i prowadzenie polityki przestrzennej na terenie gminy, w tym uchwalanie miejscowych planów, należy do zadań własnych gminy. W licznych wyrokach sądów administracyjnych dominuje teza, że naruszenie interesu prawnego skarżących następuje wyłącznie wtedy, gdy w trakcie uchwalania planu następuje naruszenie obiektywnego porządku prawnego, co w tej konkretnej sprawie nie nastąpiło.

Gmina uchwalając ten plan działała zgodnie z obowiązującym prawem, w granicach przysługującego gminie władztwa planistycznego, w ramach którego ustala przeznaczenie i zasady zagospodarowania terenów położonych na jej terenie. Mając wyłączną kompetencję do planowania przestrzennego może, pod warunkiem, że działa w granicach i na podstawie prawa, samodzielnie kształtować sposób zagospodarowania obszaru podlegającego jej władztwu planistycznemu, jeżeli oczywiście władztwa tego nie nadużywa.

W przedmiotowej sprawie skarżąca nie wykazała, że uchwalając powyższy plan Rada Gminy dopuściła się naruszenia norm prawnych, czy też nadużyła władztwa planistycznego.

Działania Rady Gminy podjęte w przedmiotowej sprawie podyktowane były dbałością o interes publiczny, którym zgodnie z ustawą o planowaniu i zagospodarowaniu przestrzennym jest „uogólniony cel dążeń i działań uwzględniających zobiektywizowane potrzeby ogółu społeczeństwa lub lokalnych społeczności związanych z zagospodarowaniem przestrzennym”.

**Projekt**

z dnia 19 września 2024 r.

Zatwierdzony przez .....

**UCHWAŁA NR IV/49/2024  
RADY GMINY W CHOJNICACH**

z dnia 30 września 2024 r.

**w sprawie uchylenia uchwały Nr XLVI/770/2023 Rady Gminy w Chojnicach z dnia 30 sierpnia 2023 r.  
w sprawie przystąpienia do opracowania miejscowego planu zagospodarowania przestrzennego terenu przy  
ul. Droga do Chojniczek w miejscowości Charzykowy, gm. Chojnice**

Na podstawie art. 18 ust. 2 pkt 5 ustawy z dnia 8 marca 1990 r. o samorządzie gminnym (t.j. Dz. U. z 2024 r. poz. 609 z późn. zm.),

**Rada Gminy uchwała,  
co następuje:**

**§ 1.** Uchyla się Uchwałę Nr XLVI/770/2023 Rady Gminy w Chojnicach z dnia 30 sierpnia 2023 r. w sprawie przystąpienia do sporządzenia miejscowego planu zagospodarowania przestrzennego terenu przy ul. Droga do Chojniczek w miejscowości Charzykowy, gm. Chojnice.

**§ 2.** Wykonanie uchwały powierza się Wójtowi Gminy.

**§ 3.** Uchwała wchodzi w życie z dniem podjęcia i podlega ogłoszeniu poprzez jej wywieszenie na tablicy ogłoszeń Urzędu Gminy w Chojnicach oraz zamieszczeniu w Biuletynie Informacji Publicznej.

Wnioskodawca:

Wójt Gminy Chojnice

/-/ dr inż. Zbigniew Szczepański

Przewodniczący Rady Gminy

**Józef Kołak**

Projekt odpowiada przepisom prawa, stąd nie wnoszę uwag.



## **Uzasadnienie**

W związku z brakiem konieczności zmiany zapisów obowiązującego miejscowego planu zagospodarowania przestrzennego pod usługi sportu uchwalonego uchwałą Rady Gminy w Chojnicach Nr XXXIX/500/2006 z dnia 24 kwietnia 2006r. uchyla się podjętą uchwałę.

**Projekt**

z dnia 19 września 2024 r.  
Zatwierdzony przez .....

**UCHWAŁA NR IV/50/2024  
RADY GMINY W CHOJNICACH**

z dnia 30 września 2024 r.

**w sprawie wyrażenia zgody na udzielenie bonifikaty przy sprzedaży nieruchomości położonej w obrębie ewidencyjnym Charzykowy**

Na podstawie art. 18 ust. 2 pkt 9 lit. a ustawy z dnia 8 marca 1990 r. o samorządzie gminnym (t.j. Dz.U. z 2024 r. poz. 609 z późn. zm.) oraz art. 13 ust. 1 i art. 68 ust. 1 pkt 2 ustawy z dnia 21 sierpnia 1997 r. o gospodarce nieruchomościami (t.j. Dz.U. z 2024 r. poz. 1145)

**Rada Gminy  
uchwala, co następuje:**

**§ 1.** Wyrazić zgodę na udzielenie bonifikaty w wysokości 99% wartości od ceny sprzedaży nieruchomości położonej w obrębie ewidencyjnym Charzykowy, stanowiącej działkę gruntu nr 157/11 o powierzchni 24 m<sup>2</sup>, dla której Sąd Rejonowy w Chojnicach prowadzi księgę wieczystą nr SL1C/00015371/3, na rzecz Stowarzyszenia: Chojnickie Wodne Ochotnicze Pogotowie Ratunkowe z siedzibą w Charzykowach.

**§ 2.** Wykonanie uchwały powierza się Wójtowi Gminy Chojnice.

**§ 3.** Uchwała wchodzi w życie z dniem podjęcia i podlega ogłoszeniu poprzez jej wywieszenie na tablicy ogłoszeń Urzędu Gminy w Chojnicach oraz zamieszczeniu w Biuletynie Informacji Publicznej.

Wnioskodawca:

WÓJT GMINY CHOJNICE

/-/ dr inż. Zbigniew Szczepański

Przewodniczący Rady Gminy

**Józef Kołak**

Projekt uchwały odpowiada przepisom prawa, stąd nie wnoszę uwag.

## Uzasadnienie

Na podstawie art. 18 ust. 2 pkt 9 lit. a ustawy z dnia 8 marca 1990 r. o samorządzie gminnym do wyłącznej właściwości rady gminy należy podejmowanie uchwał w sprawach majątkowych gminy dotyczących m.in. zasad zbywania nieruchomości, o ile ustawy szczególne nie stanowią inaczej.

Rada Gminy w Chojnicach uchwałą nr III/28/2024 z dnia 22 sierpnia 2024 r. w sprawie wyrażenia zgody na sprzedaż nieruchomości położonej w obrębie ewidencyjnym Charzykowy, wyraziła zgodę na sprzedaż nieruchomości - działki gruntu nr 157/11 o powierzchni 24 m<sup>2</sup>.

Zgodnie z art. 68 ust. 1 pkt 2 ustawy o gospodarce nieruchomościami właściwy organ może udzielić bonifikaty od ceny ustalonej zgodnie z art. 67 ust. 3, na podstawie odpowiednio zarządzenia wojewody albo uchwały rady lub sejmiku, jeżeli nieruchomość jest sprzedawana osobom fizycznym i osobom prawnym, które prowadzą działalność charytatywną, opiekuńczą, kulturalną, leczniczą, oświatową, naukową, badawczo-rozwojową, wychowawczą, sportową lub turystyczną, na cele niezwiązane z działalnością zarobkową, a także organizacjom pożytku publicznego na cel prowadzonej działalności pożytku publicznego.

Chojnickie Wodne Ochotnicze Pogotowie Ratunkowe z siedzibą w Charzykowach zwróciło się z wnioskiem do Wójta Gminy Chojnice o nabycie nieruchomości stanowiącej działkę gruntu nr 157/11, obręb ewidencyjny Charzykowy oraz udzielenie przy jej sprzedaży bonifikaty w wysokości 99%.

Podjęcie uchwały jest konieczne i uzasadnione.

**Projekt**

z dnia 19 września 2024 r.

Zatwierdzony przez .....

**UCHWAŁA Nr IV/51/2024  
RADY GMINY W CHOJNICACH**

z dnia 30 września 2024 r.

**w sprawie udzielenia pomocy finansowej Gminie Miejskiej Dzierżoniów z przeznaczeniem na usuwanie skutków powodzi i odtworzenie uszkodzonej infrastruktury technicznej budynków i lokali komunalnych**

Na podstawie art. 10 ust. 2 i art. 18 ust. 2 pkt 12 ustawy z dnia 8 marca 1990 r. o samorządzie gminnym (t. j. Dz. U z 2024 r., poz. 609 z późn. zm.) oraz na podstawie art. 216 ust. 2 pkt 5 i art. 220 ustawy z dnia 27 sierpnia 2009 r. o finansach publicznych (t. j. Dz. U z 2023 r., poz. 1270 z późn. zm.)

**Rada Gminy  
uchwała, co następuje:**

**§ 1.** Udziela się pomocy finansowej w 2024 roku Gminie Miejskiej Dzierżoniów do wysokości 50.000,- zł (słownie: pięćdziesiąt tysięcy złotych 00/100) w formie dotacji celowej z przeznaczeniem na usuwanie skutków powodzi i odtworzenie uszkodzonej infrastruktury technicznej budynków i lokali komunalnych.

**§ 2.** Szczegółowe warunki udzielenia pomocy finansowej oraz przeznaczenia i zasady rozliczenia środków zostaną określone w umowie zawartej pomiędzy Gminą Chojnice a Gminą Miejską Dzierżoniów.

**§ 3.** Wykonanie uchwały powierza się Wójtowi Gminy Chojnice.

**§ 4.** Uchwała wchodzi w życie z dniem podjęcia i podlega ogłoszeniu poprzez wywieszenie na tablicy ogłoszeń Urzędu Gminy w Chojnicach oraz zamieszczeniu w Biuletynie Informacji Publicznej.

Wnioskodawca:

WÓJT GMINY CHOJNICE

/-/dr inż. Zbigniew Szczepański

Przewodniczący Rady

**Józef Kołak**

Projekt uchwały odpowiada przepisom prawa, stąd nie wnoszę uwag.

## **Uzasadnienie**

Zgodnie z art. 220 ustawy o finansach publicznych z budżetu jednostki samorządu terytorialnego może być udzielona innym jednostkom samorządu terytorialnego pomoc finansowa w formie dotacji celowej.

Podstawą udzielenia pomocy, o której mowa w ust. 1 jest umowa.

Na skutek intensywnych opadów w dniach od 13 do 15 września 2024 r. i wystąpienia rzeki Piławy z koryta powstały liczne uszkodzenia infrastruktury drogowej i technicznej na terenie miasta.

Oprócz dróg zalanych zostało wiele budynków komunalnych i budynków użyteczności publicznej (dwie szkoły i Środowiskowy Dom Samopomocy). Konieczna była ewakuacja mieszkańców z zalanych mieszkań.

Na skutek zalania budynków i lokali komunalnych oraz budynków użyteczności publicznej niezbędne będą prace remontowe polegające przede wszystkim na przywróceniu do użytkowania zalanych lokali tj.: podłóg, osuszenia ścian, odbicia tynków, wymianie stolarki drzwiowej i innych niezbędnych robót, które pozwolą na udostępnienie lokatorom mieszkań komunalnych.

**Projekt**

z dnia 19 września 2024 r.

Zatwierdzony przez .....

**UCHWAŁA Nr IV/52/2024  
RADY GMINY W CHOJNICACH**

z dnia 30 września 2024 r.

**w sprawie udzielenia pomocy finansowej Gminie Człuchów z przeznaczeniem na zadanie  
„Przebudowa ul. Pogodnej w Nieżywieciu wraz z wykonaniem kanalizacji deszczowej”**

Na podstawie art. 10 ust. 2 i art. 18 ust. 2 pkt 12 ustawy z dnia 8 marca 1990 r. o samorządzie gminnym (t. j. Dz. U z 2024 r., poz. 609 z późn. zm.) oraz na podstawie art. 216 ust. 2 pkt 5 i art. 220 ustawy z dnia 27 sierpnia 2009 r. o finansach publicznych (t. j. Dz. U z 2023 r., poz. 1270 z późn. zm.)

**Rada Gminy  
uchwala, co następuje:**

**§ 1.** Udziela się pomocy finansowej w 2024 roku Gminie Człuchów do wysokości 39.494,- zł (słownie: trzydzieści dziewięć tysięcy czterysta dziewięćdziesiąt cztery złote 00/100) w formie dotacji celowej z przeznaczeniem na zadanie „Przebudowa ul. Pogodnej w Nieżywieciu wraz z wykonaniem kanalizacji deszczowej”.

**§ 2.** Szczegółowe warunki udzielenia pomocy finansowej oraz przeznaczenia i zasady rozliczenia środków zostaną określone w umowie zawartej pomiędzy Gminą Chojnice a Gminą Człuchów.

**§ 3.** Wykonanie uchwały powierza się Wójtowi Gminy Chojnice.

**§ 4.** Uchwała wchodzi w życie z dniem podjęcia i podlega ogłoszeniu poprzez wywieszenie na tablicy ogłoszeń Urzędu Gminy w Chojnicach oraz zamieszczeniu w Biuletynie Informacji Publicznej.

Wnioskodawca:

WÓJT GMINY CHOJNICE

/-/dr inż. Zbigniew Szczepański

Przewodniczący Rady

**Józef Kołak**

Projekt uchwały odpowiada przepisom prawa, stąd nie wnoszę uwag.

### **Uzasadnienie**

Zgodnie z art. 220 ustawy o finansach publicznych z budżetu jednostki samorządu terytorialnego może być udzielona innym jednostkom samorządu terytorialnego pomoc finansowa w formie dotacji celowej.

Podstawą udzielenia pomocy, o której mowa w ust. 1 jest umowa.

**Projekt**

z dnia 19 września 2024 r.

Zatwierdzony przez .....

**UCHWAŁA Nr IV/53/2024  
RADY GMINY W CHOJNICACH**

z dnia 30 września 2024 r.

**w sprawie udzielenia pomocy finansowej Gminie Czersk z przeznaczeniem na zadanie „Rozbudowa drogi gminnej – ul. Długiej w Czersku wraz z budową kanalizacji deszczowej oraz budową oświetlenia drogowego”**

Na podstawie art. 10 ust. 2 i art. 18 ust. 2 pkt 12 ustawy z dnia 8 marca 1990 r. o samorządzie gminnym (t. j. Dz. U z 2024 r., poz. 609 z późn. zm.) oraz na podstawie art. 216 ust. 2 pkt 5 i art. 220 ustawy z dnia 27 sierpnia 2009 r. o finansach publicznych (t. j. Dz. U z 2023 r., poz. 1270 z późn. zm.)

**Rada Gminy  
uchwała, co następuje:**

**§ 1.** Udziela się pomocy finansowej w 2024 roku Gminie Czersk do wysokości 80.425,- zł (słownie: osiemdziesiąt tysięcy czterysta dwadzieścia pięć złotych 00/100) w formie dotacji celowej z przeznaczeniem na zadanie „Rozbudowa drogi gminnej – ul. Długiej w Czersku wraz z budową kanalizacji deszczowej oraz budową oświetlenia drogowego”.

**§ 2.** Szczegółowe warunki udzielenia pomocy finansowej oraz przeznaczenia i zasady rozliczenia środków zostaną określone w umowie zawartej pomiędzy Gminą Chojnice a Gminą Czersk.

**§ 3.** Wykonanie uchwały powierza się Wójtowi Gminy Chojnice.

**§ 4.** Uchwała wchodzi w życie z dniem podjęcia i podlega ogłoszeniu poprzez wywieszenie na tablicy ogłoszeń Urzędu Gminy w Chojnicach oraz zamieszczeniu w Biuletynie Informacji Publicznej.

Wnioskodawca:

WÓJT GMINY CHOJNICE

/-/dr inż. Zbigniew Szczepański

Przewodniczący Rady

**Józef Kołak**

Projekt uchwały odpowiada przepisom prawa, stąd nie wnoszę uwag.



### **Uzasadnienie**

Zgodnie z art. 220 ustawy o finansach publicznych z budżetu jednostki samorządu terytorialnego może być udzielona innym jednostkom samorządu terytorialnego pomoc finansowa w formie dotacji celowej.

Podstawą udzielenia pomocy, o której mowa w ust. 1 jest umowa.

**Projekt**

z dnia 20 września 2024 r.

Zatwierdzony przez .....

**UCHWAŁA Nr IV/54/2024  
RADY GMINY W CHOJNICACH**

z dnia 30 września 2024 r.

**w sprawie zmian w budżecie gminy na 2024 rok**

Na podstawie art. 18 ust. 2 pkt 4 ustawy z dnia 8 marca 1990 r. o samorządzie gminnym (t. j. Dz. U. z 2024 r., poz. 609 z późn. zm.), art. 211 i art. 212 ustawy z dnia 27 sierpnia 2009 r. o finansach publicznych (t. j. Dz. U. z 2023 r., poz. 1270 z późn. zm.)

**Rada Gminy  
uchwala, co następuje:**

**§ 1.** W Uchwale Nr L/837/2023 Rady Gminy w Chojnicach z dnia 29 grudnia 2023 r. w sprawie uchwalenia budżetu gminy Chojnice na 2024 rok (z późn. zm.) wprowadza się następujące zmiany:

- 1) w § 1 ust. 1 ustala się **dochody** budżetu gminy w łącznej kwocie **162.733.749,79 zł**, z tego:
  - a) bieżące w kwocie 131.388.438,79 zł,
  - b) majątkowe w kwocie 31.345.311,- zł, zgodnie z załącznikiem Nr 1 do niniejszej uchwały;
- 2) w § 1 ust. 2 ustala się **wydatki** budżetu gminy w łącznej kwocie **185.508.749,79 zł**, z tego:
  - a) bieżące w kwocie 130.328.682,79 zł,
  - b) majątkowe w kwocie 55.180.067,- zł, zgodnie z załącznikiem Nr 2 do niniejszej uchwały;
- 3) w § 1 ust. 3 ustala się **plan wydatków majątkowych** na 2024 r. w wysokości **55.173.517 zł**, zgodnie z załącznikiem Nr 3 do niniejszej uchwały;
- 4) w § 2 ust. 1 ustala się deficyt budżetu w kwocie **22.775.000 zł** sfinansowany przychodami pochodzącymi z:
  - a) innych źródeł (wolnych środków) – 15.335.000 zł,
  - b) kredytu – 7.440.000 zł;
- 5) w § 2 ust. 2 ustala się przychody budżetu w wysokości **29.335.000 zł** w tym z tytułu:
  - a) innych źródeł (wolnych środków) o których mowa w art. 217 ust. 2 pkt. 6 ustawy o finansach publicznych – 15.335.000 zł;
  - b) kredytów – 14.000.000 złzgodnie z załącznikiem Nr 4 do niniejszej uchwały;
- 6) w § 4 ust. 4 ustala się dochody i wydatki na zadania realizowane na mocy porozumień z jednostkami samorządu terytorialnego w 2024 roku, zgodnie z załącznikiem Nr 5 do niniejszej uchwały;
- 8) w § 5 ust. 1 ustala się dotacje udzielone z budżetu Gminy podmiotom należącym i nienależącym do sektora finansów publicznych – 8.622.733 zł z tego:

- dotacje podmiotowe – 8.063.933 zł

- dotacje celowe – 558.800 zł

zgodnie z załącznikiem Nr 5 do niniejszej uchwały.

**§ 2.** Wykonanie Uchwały powierza się Wójtowi Gminy Chojnice.

**§ 3.** Uchwała wchodzi w życie z dniem podjęcia i podlega ogłoszeniu poprzez jej wywieszenie na tablicy ogłoszeń Urzędu Gminy w Chojnicach oraz zamieszczeniu w Biuletynie Informacji Publicznej.

Wnioskodawca:

WÓJT GMINY CHOJNICE

/-/dr inż. Zbigniew Szczepański

Przewodniczący Rady

**Józef Kołak**

Projekt uchwały odpowiada przepisom prawa, stąd nie wnoszę uwag.

## Zmiany w planie dochodów budżetowych

Załącznik Nr 1 do Uchwały Nr IV/54/2024 Rady Gminy w Chojnicach z dnia 30 września 2024 roku

| Dział      | Rozdział | Paragraf | Treść                                                                                                                                                                                                                                                             | Przed zmianą         | Zmiana           | Po zmianie           |
|------------|----------|----------|-------------------------------------------------------------------------------------------------------------------------------------------------------------------------------------------------------------------------------------------------------------------|----------------------|------------------|----------------------|
| <b>750</b> |          |          | <b>Administracja publiczna</b>                                                                                                                                                                                                                                    | <b>2 688 365,00</b>  | <b>0,00</b>      | <b>2 688 365,00</b>  |
|            | 75095    |          | Pozostała działalność                                                                                                                                                                                                                                             | 850 000,00           | 0,00             | 850 000,00           |
|            |          | 2057     | Dotacja celowa w ramach programów finansowanych z udziałem środków europejskich oraz środków, o których mowa w art. 5 ust. 3 pkt 5 lit. a i b ustawy, lub płatności w ramach budżetu środków europejskich, realizowanych przez jednostki samorządu terytorialnego | 0,00                 | 241 947,00       | 241 947,00           |
|            |          | 2059     | Dotacja celowa w ramach programów finansowanych z udziałem środków europejskich oraz środków, o których mowa w art. 5 ust. 3 pkt 5 lit. a i b ustawy, lub płatności w ramach budżetu środków europejskich, realizowanych przez jednostki samorządu terytorialnego | 0,00                 | 49 555,00        | 49 555,00            |
|            |          | 6257     | Dotacja celowa w ramach programów finansowanych z udziałem środków europejskich oraz środków, o których mowa w art. 5 ust. 3 pkt 5 lit. a i b ustawy, lub płatności w ramach budżetu środków europejskich, realizowanych przez jednostki samorządu terytorialnego | 850 000,00           | -386 446,00      | 463 554,00           |
|            |          | 6259     | Dotacja celowa w ramach programów finansowanych z udziałem środków europejskich oraz środków, o których mowa w art. 5 ust. 3 pkt 5 lit. a i b ustawy, lub płatności w ramach budżetu środków europejskich, realizowanych przez jednostki samorządu terytorialnego | 0,00                 | 94 944,00        | 94 944,00            |
| <b>756</b> |          |          | <b>Dochody od osób prawnych, od osób fizycznych i od innych jednostek nieposiadających osobowości prawnej oraz wydatki związane z ich poborem</b>                                                                                                                 | <b>49 633 778,00</b> | <b>78 171,00</b> | <b>49 711 949,00</b> |
|            | 75615    |          | Wpływy z podatku rolnego, podatku leśnego, podatku od czynności cywilnoprawnych, podatków i opłat lokalnych od osób prawnych i innych jednostek organizacyjnych                                                                                                   | 13 514 666,00        | 78 171,00        | 13 592 837,00        |
|            |          | 2680     | Rekompensaty utraconych dochodów w podatkach i opłatach lokalnych                                                                                                                                                                                                 | 150 000,00           | 78 171,00        | 228 171,00           |
| <b>853</b> |          |          | <b>Pozostałe zadania w zakresie polityki społecznej</b>                                                                                                                                                                                                           | <b>31 001,04</b>     | <b>1 636,89</b>  | <b>32 637,93</b>     |
|            | 85395    |          | Pozostała działalność                                                                                                                                                                                                                                             | 31 001,04            | 1 636,89         | 32 637,93            |
|            |          | 2180     | Środki z Funduszu Przeciwdziałania COVID-19 na finansowanie lub dofinansowanie realizacji zadań związanych z przeciwdziałaniem COVID-19                                                                                                                           | 21 001,04            | 1 636,89         | 22 637,93            |
| <b>855</b> |          |          | <b>Rodzina</b>                                                                                                                                                                                                                                                    | <b>11 334 520,00</b> | <b>3 000,00</b>  | <b>11 337 520,00</b> |
|            | 85501    |          | Świadczenie wychowawcze                                                                                                                                                                                                                                           | 3 000,00             | 3 000,00         | 6 000,00             |
|            |          | 0920     | Wpływy z pozostałych odsetek                                                                                                                                                                                                                                      | 1 000,00             | 1 000,00         | 2 000,00             |

|               |       |      |                                                                                                                                                                               |                   |                    |                |
|---------------|-------|------|-------------------------------------------------------------------------------------------------------------------------------------------------------------------------------|-------------------|--------------------|----------------|
|               |       | 0940 | Wpływy z rozliczeń/zwrotów z lat ubiegłych                                                                                                                                    | 2 000,00          | 2 000,00           | 4 000,00       |
| <b>921</b>    |       |      | <b>Kultura i ochrona dziedzictwa narodowego</b>                                                                                                                               | <b>480 200,00</b> | <b>-480 200,00</b> | <b>0,00</b>    |
|               | 92120 |      | Ochrona zabytków i opieka nad zabytkami                                                                                                                                       | 480 200,00        | -480 200,00        | 0,00           |
|               |       | 6090 | Środki z Funduszu Przeciwdziałania COVID-19 na finansowanie lub dofinansowanie kosztów realizacji inwestycji i zakupów inwestycyjnych związanych z przeciwdziałaniem COVID-19 | 480 200,00        | -480 200,00        | 0,00           |
| <b>Razem:</b> |       |      |                                                                                                                                                                               | 163 131 141,90    | -397 392,11        | 162 733 749,79 |

## Zmiany w planie wydatków budżetowych

Załącznik Nr 2 do Uchwały Nr IV/54/2024 Rady Gminy w Chojnicach z dnia 30 września 2024 roku

| Dział      | Rozdział | Paragraf | Treść                                                                                                                                                            | Przed zmianą         | Zmiana             | Po zmianie           |
|------------|----------|----------|------------------------------------------------------------------------------------------------------------------------------------------------------------------|----------------------|--------------------|----------------------|
| <b>010</b> |          |          | <b>Rolnictwo i łowiectwo</b>                                                                                                                                     | <b>22 983 646,75</b> | <b>-40 000,00</b>  | <b>22 943 646,75</b> |
|            | 01042    |          | Wyłączenie z produkcji gruntów rolnych                                                                                                                           | 1 720 000,00         | -60 000,00         | 1 660 000,00         |
|            |          | 4520     | Opłaty na rzecz budżetów jednostek samorządu terytorialnego                                                                                                      | 60 000,00            | -60 000,00         | 0,00                 |
|            | 01095    |          | Pozostała działalność                                                                                                                                            | 2 129 069,75         | 20 000,00          | 2 149 069,75         |
|            |          | 4300     | Zakup usług pozostałych                                                                                                                                          | 5 100,00             | 20 000,00          | 25 100,00            |
| <b>600</b> |          |          | <b>Transport i łączność</b>                                                                                                                                      | <b>35 046 132,00</b> | <b>-478 349,00</b> | <b>34 567 783,00</b> |
|            | 60016    |          | Drogi publiczne gminne                                                                                                                                           | 21 087 762,00        | -643 597,00        | 20 444 165,00        |
|            |          | 4210     | Zakup materiałów i wyposażenia                                                                                                                                   | 1 375 048,00         | 32 147,00          | 1 407 195,00         |
|            |          | 4270     | Zakup usług remontowych                                                                                                                                          | 1 464 224,00         | -10 034,00         | 1 454 190,00         |
|            |          | 4300     | Zakup usług pozostałych                                                                                                                                          | 1 142 670,00         | 20 690,00          | 1 163 360,00         |
|            |          | 6050     | Wydatki inwestycyjne jednostek budżetowych                                                                                                                       | 9 911 720,00         | -766 825,00        | 9 144 895,00         |
|            |          | 6300     | Dotacja celowa na pomoc finansową udzielaną między jednostkami samorządu terytorialnego na dofinansowanie własnych zadań inwestycyjnych i zakupów inwestycyjnych | 0,00                 | 80 425,00          | 80 425,00            |
|            | 60017    |          | Drogi wewnętrzne                                                                                                                                                 | 3 871 500,00         | 193 094,00         | 4 064 594,00         |
|            |          | 6050     | Wydatki inwestycyjne jednostek budżetowych                                                                                                                       | 1 872 000,00         | 153 600,00         | 2 025 600,00         |
|            |          | 6300     | Dotacja celowa na pomoc finansową udzielaną między jednostkami samorządu terytorialnego na dofinansowanie własnych zadań inwestycyjnych i zakupów inwestycyjnych | 0,00                 | 39 494,00          | 39 494,00            |
|            | 60095    |          | Pozostała działalność                                                                                                                                            | 2 442 000,00         | -27 846,00         | 2 414 154,00         |
|            |          | 6050     | Wydatki inwestycyjne jednostek budżetowych                                                                                                                       | 2 440 000,00         | -27 846,00         | 2 412 154,00         |
| <b>630</b> |          |          | <b>Turystyka</b>                                                                                                                                                 | <b>6 099 550,00</b>  | <b>-15 000,00</b>  | <b>6 084 550,00</b>  |
|            | 63095    |          | Pozostała działalność                                                                                                                                            | 5 909 550,00         | -15 000,00         | 5 894 550,00         |
|            |          | 4270     | Zakup usług remontowych                                                                                                                                          | 244 000,00           | 15 000,00          | 259 000,00           |
|            |          | 6050     | Wydatki inwestycyjne jednostek budżetowych                                                                                                                       | 2 390 000,00         | -30 000,00         | 2 360 000,00         |
| <b>700</b> |          |          | <b>Gospodarka mieszkaniowa</b>                                                                                                                                   | <b>1 815 460,00</b>  | <b>50 000,00</b>   | <b>1 865 460,00</b>  |
|            | 70078    |          | Usuwanie skutków klęsk żywiołowych                                                                                                                               | 0,00                 | 50 000,00          | 50 000,00            |
|            |          | 2710     | Dotacja celowa na pomoc finansową udzielaną między jednostkami samorządu terytorialnego na dofinansowanie własnych zadań bieżących                               | 0,00                 | 50 000,00          | 50 000,00            |
| <b>750</b> |          |          | <b>Administracja publiczna</b>                                                                                                                                   | <b>16 211 361,96</b> | <b>44 781,89</b>   | <b>16 256 143,85</b> |
|            | 75023    |          | Urzędy gmin (miast i miast na prawach powiatu)                                                                                                                   | 12 834 813,96        | 232 956,89         | 13 067 770,85        |

|            |       |                                                                                                                                                                           |                      |                    |                      |
|------------|-------|---------------------------------------------------------------------------------------------------------------------------------------------------------------------------|----------------------|--------------------|----------------------|
|            | 4010  | Wynagrodzenia osobowe pracowników                                                                                                                                         | 6 338 036,00         | 3 000,00           | 6 341 036,00         |
|            | 4110  | Składki na ubezpieczenia społeczne                                                                                                                                        | 1 048 392,00         | 500,00             | 1 048 892,00         |
|            | 4120  | Składki na Fundusz Pracy oraz Fundusz Solidarnościowy                                                                                                                     | 159 685,00           | 100,00             | 159 785,00           |
|            | 4270  | Zakup usług remontowych                                                                                                                                                   | 813 353,59           | 100 645,89         | 913 999,48           |
|            | 4300  | Zakup usług pozostałych                                                                                                                                                   | 571 700,00           | 128 711,00         | 700 411,00           |
| 75085      |       | Wspólna obsługa jednostek samorządu terytorialnego                                                                                                                        | 1 870 720,00         | -196 000,00        | 1 674 720,00         |
|            | 4210  | Zakup materiałów i wyposażenia                                                                                                                                            | 250 000,00           | -100 000,00        | 150 000,00           |
|            | 4300  | Zakup usług pozostałych                                                                                                                                                   | 280 000,00           | -100 000,00        | 180 000,00           |
|            | 4700  | Szkolenia pracowników niebędących członkami korpusu służby cywilnej                                                                                                       | 20 000,00            | 4 000,00           | 24 000,00            |
| 75095      |       | Pozostała działalność                                                                                                                                                     | 957 063,00           | 7 825,00           | 964 888,00           |
|            | 4210  | Zakup materiałów i wyposażenia                                                                                                                                            | 45 985,00            | 4 025,00           | 50 010,00            |
|            | 4220  | Zakup środków żywności                                                                                                                                                    | 14 845,00            | 200,00             | 15 045,00            |
|            | 4260  | Zakup energii                                                                                                                                                             | 14 130,00            | 2 000,00           | 16 130,00            |
|            | 4270  | Zakup usług remontowych                                                                                                                                                   | 2 500,00             | 1 000,00           | 3 500,00             |
|            | 4300  | Zakup usług pozostałych                                                                                                                                                   | 66 180,00            | 600,00             | 66 780,00            |
| <b>754</b> |       | <b>Bezpieczeństwo publiczne i ochrona przeciwpożarowa</b>                                                                                                                 | <b>1 102 200,00</b>  | <b>20 000,00</b>   | <b>1 122 200,00</b>  |
|            | 75410 | Komendy wojewódzkie Państwowej Straży Pożarnej                                                                                                                            | 0,00                 | 20 000,00          | 20 000,00            |
|            | 2300  | Wpłaty jednostek na państwowy fundusz celowy                                                                                                                              | 0,00                 | 20 000,00          | 20 000,00            |
| <b>757</b> |       | <b>Obsługa długu publicznego</b>                                                                                                                                          | <b>3 800 000,00</b>  | <b>-500 000,00</b> | <b>3 300 000,00</b>  |
|            | 75702 | Obsługa papierów wartościowych, kredytów i pożyczek oraz innych zobowiązań jednostek samorządu terytorialnego zaliczanych do tytułu dłużnego – kredyty i pożyczki         | 3 800 000,00         | -500 000,00        | 3 300 000,00         |
|            | 8110  | Odsetki od samorządowych papierów wartościowych lub zaciągniętych przez jednostkę samorządu terytorialnego kredytów i pożyczek                                            | 3 800 000,00         | -500 000,00        | 3 300 000,00         |
| <b>801</b> |       | <b>Oświata i wychowanie</b>                                                                                                                                               | <b>55 558 464,08</b> | <b>313 212,00</b>  | <b>55 871 676,08</b> |
|            | 80101 | Szkoły podstawowe                                                                                                                                                         | 40 636 067,25        | 206 000,00         | 40 842 067,25        |
|            | 4210  | Zakup materiałów i wyposażenia                                                                                                                                            | 1 975 424,00         | 10 000,00          | 1 985 424,00         |
|            | 4270  | Zakup usług remontowych                                                                                                                                                   | 1 584 700,00         | 195 000,00         | 1 779 700,00         |
|            | 4410  | Podróże służbowe krajowe                                                                                                                                                  | 17 200,00            | 1 000,00           | 18 200,00            |
| 80103      |       | Oddziały przedszkolne w szkołach podstawowych                                                                                                                             | 4 507 276,00         | -10 000,00         | 4 497 276,00         |
|            | 4270  | Zakup usług remontowych                                                                                                                                                   | 760 000,00           | -10 000,00         | 750 000,00           |
| 80104      |       | Przedszkola                                                                                                                                                               | 2 670 999,00         | 165 000,00         | 2 835 999,00         |
|            | 2590  | Dotacja podmiotowa z budżetu dla publicznej jednostki systemu oświaty prowadzonej przez osobę prawną inną niż jednostka samorządu terytorialnego lub przez osobę fizyczną | 1 147 800,00         | 165 000,00         | 1 312 800,00         |
| 80106      |       | Inne formy wychowania przedszkolnego                                                                                                                                      | 162 721,00           | 16 000,00          | 178 721,00           |

|            |       |                                                                                                                                                                                                              |                      |                    |                      |
|------------|-------|--------------------------------------------------------------------------------------------------------------------------------------------------------------------------------------------------------------|----------------------|--------------------|----------------------|
|            | 2590  | Dotacja podmiotowa z budżetu dla publicznej jednostki systemu oświaty prowadzonej przez osobę prawną inną niż jednostka samorządu terytorialnego lub przez osobę fizyczną                                    | 162 721,00           | 16 000,00          | 178 721,00           |
| 80149      |       | Realizacja zadań wymagających stosowania specjalnej organizacji nauki i metod pracy dla dzieci w przedszkolach, oddziałach przedszkolnych w szkołach podstawowych i innych formach wychowania przedszkolnego | 1 340 019,00         | -63 788,00         | 1 276 231,00         |
|            | 2590  | Dotacja podmiotowa z budżetu dla publicznej jednostki systemu oświaty prowadzonej przez osobę prawną inną niż jednostka samorządu terytorialnego lub przez osobę fizyczną                                    | 937 200,00           | -63 788,00         | 873 412,00           |
| <b>852</b> |       | <b>Pomoc społeczna</b>                                                                                                                                                                                       | <b>7 760 494,11</b>  | <b>-58 000,00</b>  | <b>7 702 494,11</b>  |
|            | 85295 | Pozostała działalność                                                                                                                                                                                        | 3 262 985,11         | -58 000,00         | 3 204 985,11         |
|            | 4330  | Zakup usług przez jednostki samorządu terytorialnego od innych jednostek samorządu terytorialnego                                                                                                            | 1 200 000,00         | -58 000,00         | 1 142 000,00         |
| <b>855</b> |       | <b>Rodzina</b>                                                                                                                                                                                               | <b>11 829 820,00</b> | <b>61 000,00</b>   | <b>11 890 820,00</b> |
|            | 85501 | Świadczenie wychowawcze                                                                                                                                                                                      | 3 000,00             | 3 000,00           | 6 000,00             |
|            | 2910  | Zwrot dotacji oraz płatności wykorzystanych niezgodnie z przeznaczeniem lub wykorzystanych z naruszeniem procedur, o których mowa w art. 184 ustawy, pobranych nienależnie lub w nadmiernej wysokości        | 2 000,00             | 2 000,00           | 4 000,00             |
|            | 4560  | Odsetki od dotacji oraz płatności: wykorzystanych niezgodnie z przeznaczeniem lub wykorzystanych z naruszeniem procedur, o których mowa w art. 184 ustawy, pobranych nienależnie lub w nadmiernej wysokości  | 1 000,00             | 1 000,00           | 2 000,00             |
|            | 85502 | Świadczenia rodzinne, świadczenie z funduszu alimentacyjnego oraz składki na ubezpieczenia emerytalne i rentowe z ubezpieczenia społecznego                                                                  | 11 225 496,00        | 58 000,00          | 11 283 496,00        |
|            | 4010  | Wynagrodzenia osobowe pracowników                                                                                                                                                                            | 182 525,00           | 35 000,00          | 217 525,00           |
|            | 4110  | Składki na ubezpieczenia społeczne                                                                                                                                                                           | 1 040 091,00         | 10 000,00          | 1 050 091,00         |
|            | 4120  | Składki na Fundusz Pracy oraz Fundusz Solidarnościowy                                                                                                                                                        | 5 020,00             | 5 000,00           | 10 020,00            |
|            | 4400  | Opłaty za administrowanie i czynsze za budynki, lokale i pomieszczenia garażowe                                                                                                                              | 17 500,00            | 8 000,00           | 25 500,00            |
| <b>900</b> |       | <b>Gospodarka komunalna i ochrona środowiska</b>                                                                                                                                                             | <b>13 432 502,00</b> | <b>-508 237,00</b> | <b>12 924 265,00</b> |
|            | 90003 | Oczyszczanie miast i wsi                                                                                                                                                                                     | 50 800,00            | 233,00             | 51 033,00            |
|            | 4300  | Zakup usług pozostałych                                                                                                                                                                                      | 32 400,00            | 233,00             | 32 633,00            |
|            | 90004 | Utrzymanie zieleni w miastach i gminach                                                                                                                                                                      | 1 097 575,00         | -9 713,00          | 1 087 862,00         |
|            | 4110  | Składki na ubezpieczenia społeczne                                                                                                                                                                           | 36 461,00            | 715,00             | 37 176,00            |
|            | 4120  | Składki na Fundusz Pracy oraz Fundusz Solidarnościowy                                                                                                                                                        | 8 147,00             | 105,00             | 8 252,00             |
|            | 4170  | Wynagrodzenia bezosobowe                                                                                                                                                                                     | 275 754,00           | -1 933,00          | 273 821,00           |



|               |       |                                                                                                                                                                  |                     |                    |                     |
|---------------|-------|------------------------------------------------------------------------------------------------------------------------------------------------------------------|---------------------|--------------------|---------------------|
|               | 4210  | Zakup materiałów i wyposażenia                                                                                                                                   | 443 349,00          | -15 200,00         | 428 149,00          |
|               | 4260  | Zakup energii                                                                                                                                                    | 12 600,00           | 500,00             | 13 100,00           |
|               | 4270  | Zakup usług remontowych                                                                                                                                          | 38 550,00           | 4 000,00           | 42 550,00           |
|               | 4300  | Zakup usług pozostałych                                                                                                                                          | 219 165,00          | 2 100,00           | 221 265,00          |
| 90015         |       | Oświetlenie ulic, placów i dróg                                                                                                                                  | 3 040 696,00        | -227 339,00        | 2 813 357,00        |
|               | 4270  | Zakup usług remontowych                                                                                                                                          | 655 000,00          | -250 000,00        | 405 000,00          |
|               | 4300  | Zakup usług pozostałych                                                                                                                                          | 320 652,00          | 22 661,00          | 343 313,00          |
| 90026         |       | Pozostałe działania związane z gospodarką odpadami                                                                                                               | 899 706,00          | -276 018,00        | 623 688,00          |
|               | 4150  | Dopłaty w spółkach prawa handlowego                                                                                                                              | 339 706,00          | -276 018,00        | 63 688,00           |
| 90095         |       | Pozostała działalność                                                                                                                                            | 690 725,00          | 4 600,00           | 695 325,00          |
|               | 4210  | Zakup materiałów i wyposażenia                                                                                                                                   | 66 690,00           | 2 400,00           | 69 090,00           |
|               | 4270  | Zakup usług remontowych                                                                                                                                          | 20 615,00           | 2 100,00           | 22 715,00           |
|               | 4300  | Zakup usług pozostałych                                                                                                                                          | 387 350,00          | 100,00             | 387 450,00          |
| <b>921</b>    |       | <b>Kultura i ochrona dziedzictwa narodowego</b>                                                                                                                  | <b>7 552 541,00</b> | <b>-406 800,00</b> | <b>7 145 741,00</b> |
|               | 92105 | Pozostałe zadania w zakresie kultury                                                                                                                             | 430 541,00          | 13 200,00          | 443 741,00          |
|               | 4210  | Zakup materiałów i wyposażenia                                                                                                                                   | 30 656,00           | 827,00             | 31 483,00           |
|               | 4300  | Zakup usług pozostałych                                                                                                                                          | 179 697,00          | 12 373,00          | 192 070,00          |
| 92109         |       | Domy i ośrodki kultury, świetlice i kluby                                                                                                                        | 6 069 100,00        | 0,00               | 6 069 100,00        |
|               | 2480  | Dotacja podmiotowa z budżetu dla samorządowej instytucji kultury                                                                                                 | 5 457 100,00        | -35 500,00         | 5 421 600,00        |
|               | 6220  | Dotacja celowa z budżetu na finansowanie lub dofinansowanie kosztów realizacji inwestycji i zakupów inwestycyjnych innych jednostek sektora finansów publicznych | 273 000,00          | 35 500,00          | 308 500,00          |
|               | 92120 | Ochrona zabytków i opieka nad zabytkami                                                                                                                          | 576 000,00          | -420 000,00        | 156 000,00          |
|               | 6580  | Wydatki inwestycyjne dotyczące obiektów zabytkowych będących w użytkowaniu jednostek budżetowych                                                                 | 520 000,00          | -420 000,00        | 100 000,00          |
| <b>Razem:</b> |       |                                                                                                                                                                  | 187 026 141,90      | -1 517 392,11      | 185 508 749,79      |

**Załącznik Nr 3  
do Uchwały Nr IV/54/2024  
Rady Gminy w Chojnicach  
z dnia 30 września 2024 r.**

**I ZADANIA INWESTYCYJNE W 2024 ROKU**

| Lp. | Dział | Rozdział | §    | Nazwa zadania inwestycyjnego                                            | Łączne koszty finansowe | Planowane wydatki              |                            |                    |                                   |                                                 | Jednostka organizacyjna realizująca program lub koordynująca wykonanie programu |
|-----|-------|----------|------|-------------------------------------------------------------------------|-------------------------|--------------------------------|----------------------------|--------------------|-----------------------------------|-------------------------------------------------|---------------------------------------------------------------------------------|
|     |       |          |      |                                                                         |                         | Rok budżetowy 2024 (8+9+10+11) | z tego źródła finansowania |                    |                                   |                                                 |                                                                                 |
|     |       |          |      |                                                                         |                         |                                | dochody własne jst         | kredyty i pożyczki | Środki pochodzące z innych źródeł | Środki wymienione w art.5 ust.1 pkt 2 i 3 u.f.p |                                                                                 |
| 1   | 2     | 3        | 4    | 5                                                                       | 6                       | 7                              | 8                          | 9                  | 10                                | 11                                              | 12                                                                              |
| 1.  | 010   | 01042    | 6050 | Modernizacja drogi dojazdowej do gruntów rolnych ul. Górna w m. Pawłowo | 1.400.000,-             | 1.400.000,-                    | 1.240.000,-                | -                  | A -<br>B 160.000,- UM<br>C -      | -                                               | Urząd Gminy Chojnice                                                            |
| 2.  | 010   | 01042    | 6050 | Modernizacja drogi dojazdowej do gruntów rolnych Ciechocin - Obrowo     | 260.000,-               | 260.000,-                      | 188.000,-                  | -                  | A -<br>B 72.000,- UM<br>C -       | -                                               | Urząd Gminy Chojnice                                                            |
| 3.  | 010   | 01095    | 6050 | Budowa boiska do gry w bule w m. Swornegacie                            | 22.454,-                | 22.454,-                       | 2.454,-                    | -                  | A -<br>B 20.000,- UM<br>C -       | -                                               | Urząd Gminy Chojnice                                                            |
| 4.  | 600   | 60016    | 6050 | Program budowy dróg 2 : 1                                               | 1.210.738,-             | 1.210.738,-                    | 218.585,-                  | 992.153,-          | A -<br>B -<br>C -                 | -                                               | Urząd Gminy Chojnice                                                            |
| 5.  | 600   | 60016    | 6050 | Budowa dróg ul. Trawiasta, Kaczeńców, Łąkowa w m. Charzykowy            | 1.632.000,-             | 1.632.000,-                    | 1.632.000,-                | -                  | A -<br>B -<br>C -                 | -                                               | Urząd Gminy Chojnice                                                            |
| 6.  | 600   | 60016    | 6050 | Budowa drogi ul. Górna w m. Pawłowo                                     | 550.000,-               | 550.000,-                      | 550.000,-                  | -                  | A -<br>B -<br>C -                 | -                                               | Urząd Gminy Chojnice                                                            |

| 1   | 2   | 3     | 4    | 5                                                            | 6           | 7           | 8           | 9 | 10                               | 11 | 12                   |
|-----|-----|-------|------|--------------------------------------------------------------|-------------|-------------|-------------|---|----------------------------------|----|----------------------|
| 7.  | 600 | 60016 | 6050 | Budowa drogi na odcinku Granowo – Lichnowy                   | 4.518.800,- | 4.518.800,- | 2.259.400,- | - | A 2.259.400,- RFRD<br>B -<br>C - | -  | Urząd Gminy Chojnice |
| 8.  | 600 | 60016 | 6050 | Przebudowa drogi z płyt JOMB Angowice                        | 433.357,-   | 433.357,-   | 433.357,-   | - | A -<br>B -<br>C -                | -  | Urząd Gminy Chojnice |
| 9.  | 600 | 60016 | 6050 | Przebudowa oraz budowa dróg na terenie Gminy Chojnice        | 500.000,-   | 500.000,-   | 500.000,-   | - | A -<br>B -<br>C -                | -  | Urząd Gminy Chojnice |
| 10. | 600 | 60016 | 6050 | Przebudowa drogi do Władysława z płyt żelbetowych JOMB       | 300.000,-   | 300.000,-   | 300.000,-   | - | A -<br>B -<br>C -                | -  | Urząd Gminy Chojnice |
| 11. | 600 | 60017 | 6050 | Budowa dróg wewnętrznych: ul. Słoneczna, Kręta w m. Klawkowo | 1.226.500,- | 1.226.500,- | 1.226.500,- | - | A -<br>B -<br>C -                | -  | Urząd Gminy Chojnice |
| 12. | 600 | 60017 | 6050 | Budowa drogi wewnętrznej ul. Chojnicka w m. Lichnowy         | 540.000,-   | 540.000,-   | 540.000,-   | - | A -<br>B -<br>C -                | -  | Urząd Gminy Chojnice |
| 13. | 600 | 60017 | 6050 | Budowa dróg wewnętrznych w Powątkach                         | 109.100,-   | 109.100,-   | 109.100,-   | - | A -<br>B -<br>C -                | -  | Urząd Gminy Chojnice |
| 14. | 600 | 60017 | 6050 | Przebudowa drogi wewnętrznej w m. Kłodawa                    | 150.000,-   | 150.000,-   | 150.000,-   | - | A -<br>B -<br>C -                | -  | Urząd Gminy Chojnice |
| 15. | 600 | 60095 | 6050 | Budowa parkingu w m. Sławęcín                                | 12.154,-    | 12.154,-    | 12.154,-    | - | A -<br>B -<br>C -                | -  | Urząd Gminy Chojnice |
| 16. | 600 | 60095 | 6050 | Budowa parkingu w Swornegaciach                              | 1.600.000,- | 1.600.000,- | 1.600.000,- | - | A -<br>B -<br>C -                | -  | Urząd Gminy Chojnice |
| 17. | 600 | 60095 | 6050 | Budowa placu św. Floriana w m. Ostrowite                     | 800.000,-   | 800.000,-   | 800.000,-   | - | A -<br>B -<br>C -                | -  | Urząd Gminy Chojnice |

| 1   | 2   | 3     | 4    | 5                                                                                                                  | 6           | 7           | 8           | 9 | 10                             | 11 | 12                   |
|-----|-----|-------|------|--------------------------------------------------------------------------------------------------------------------|-------------|-------------|-------------|---|--------------------------------|----|----------------------|
| 18. | 630 | 63095 | 6050 | Dokumentacja projektowa – budowa przejścia ścieżki rowerowej przez przejazd kolejowo-drogowy w m. Klawkowo         | 10.000,-    | 10.000,-    | 10.000,-    | - | A -<br>B -<br>C -              | -  | Urząd Gminy Chojnice |
| 19. | 630 | 63095 | 6050 | Dokumentacja projektowa – budowa ścieżki edukacyjnej w m. Swornegacie                                              | 10.000,-    | 10.000,-    | 10.000,-    | - | A -<br>B -<br>C -              | -  | Urząd Gminy Chojnice |
| 20. | 630 | 63095 | 6050 | Budowa drogi pieszo-rowerowej przy drodze nr 239027G do m. Czartołomie                                             | 1.340.000,- | 1.340.000,- | 647.318,-   | - | A 692.682,- RFRD<br>B -<br>C - | -  | Urząd Gminy Chojnice |
| 21. | 630 | 63095 | 6050 | Budowa ścieżki wzdłuż drogi powiatowej na odcinku Nowa Cerkiew – Lotyń etap I                                      | 850.000,-   | 850.000,-   | 850.000,-   | - | A -<br>B -<br>C -              | -  | Urząd Gminy Chojnice |
| 22. | 630 | 63095 | 6050 | Dokumentacja – budowa ścieżki rowerowej przy drodze DW212 na odcinku Charzykowy ul. Długa – zjazd do osady Wolność | 150.000,-   | 150.000,-   | 75.000,-    | - | A -<br>B 75.000,- PCH<br>C -   | -  | Urząd Gminy Chojnice |
| 23. | 630 | 63095 | 6059 | Pomorskie Szlaki Kajakowe – Meandry Brdy i Chociny                                                                 | 100.000,-   | 100.000,-   | 100.000,-   | - | A -<br>B -<br>C -              | -  | Urząd Gminy Chojnice |
| 24. | 750 | 75023 | 6050 | Cyfryzacja Urzędu Gminy                                                                                            | 650.000,-   | 650.000,-   | 650.000,-   | - | A -<br>B -<br>C -              | -  | Urząd Gminy Chojnice |
| 25. | 754 | 75495 | 6050 | Zakup paneli fotowoltaicznych wraz z montażem dla OSP Ostrowite                                                    | 25.000,-    | 25.000,-    | 25.000,-    | - | A -<br>B -<br>C -              | -  | Urząd Gminy Chojnice |
| 26. | 801 | 80101 | 6050 | Przebudowa szkoły w m. Niezychowice                                                                                | 1.920.000,- | 1.920.000,- | 1.920.000,- | - | A -<br>B -<br>C -              | -  | GZO Chojnice         |
| 27. | 801 | 80101 | 6050 | Budowa wiaty – Zadaszenia śmietników w Szkole Podstawowej w Pawłowie                                               | 42.000,-    | 42.000,-    | 42.000,-    | - | A -<br>B -<br>C -              | -  | GZO Chojnice         |
| 28. | 801 | 80104 | 6050 | Projekt – budowa przedszkola w m. Charzykowy                                                                       | 200.000,-   | 200.000,-   | 200.000,-   | - | A -<br>B -<br>C -              | -  | GZO Chojnice         |

| 1            | 2   | 3     | 4    | 5                                                                                                                                                                  | 6                   | 7                   | 8                   | 9                | 10                                           | 11       | 12                      |
|--------------|-----|-------|------|--------------------------------------------------------------------------------------------------------------------------------------------------------------------|---------------------|---------------------|---------------------|------------------|----------------------------------------------|----------|-------------------------|
| 29.          | 900 | 90005 | 6050 | Dokumentacja projektowa –<br>Poprawa efektywności<br>energetycznej oraz rozwój OZE –<br>termomodernizacja budynków<br>użyteczności publicznej w Gminie<br>Chojnice | 210.000,-           | 210.000,-           | 210.000,-           | -                | A -<br>B -<br>C -                            | -        | Urząd Gminy<br>Chojnice |
| 30.          | 900 | 90015 | 6050 | Budowa linii kablowej oświetlenia<br>drogowego w m. Moszczenica                                                                                                    | 180.000,-           | 180.000,-           | 180.000,-           | -                | A -<br>B -<br>C -                            | -        | Urząd Gminy<br>Chojnice |
| 31.          | 900 | 90015 | 6050 | Budowa oświetlenia drogowego w<br>sołectwie Lichnowy                                                                                                               | 14.000,-            | 14.000,-            | 14.000,-            | -                | A -<br>B -<br>C -                            | -        | Urząd Gminy<br>Chojnice |
| 32.          | 900 | 90015 | 6050 | Budowa oświetlenia drogowego w<br>sołectwie Pawłówko-Lipienice                                                                                                     | 10.000,-            | 10.000,-            | 10.000,-            | -                | A -<br>B -<br>C -                            | -        | Urząd Gminy<br>Chojnice |
| 33.          | 900 | 90095 | 6050 | Budowa wiaty integracyjnej w m.<br>Ciechocin                                                                                                                       | 20.000,-            | 20.000,-            | 20.000,-            | -                | A -<br>B -<br>C -                            | -        | Urząd Gminy<br>Chojnice |
| 34.          | 921 | 92195 | 6050 | Dokumentacja projektowa –<br>przebudowa internatu w m.<br>Swornegacie na potrzeby<br>utworzenia Uniwersytetu Ludowego                                              | 100.000,-           | 100.000,-           | 100.000,-           | -                | A -<br>B -<br>C -                            | -        | Urząd Gminy<br>Chojnice |
| 35.          | 926 | 92601 | 6050 | Budowa instalacji zraszania boiska w<br>m. Pawłowo                                                                                                                 | 218.912,-           | 218.912,-           | 218.912,-           | -                | A -<br>B -<br>C -                            | -        | Urząd Gminy<br>Chojnice |
| <b>RAZEM</b> |     |       |      |                                                                                                                                                                    | <b>21.315.015,-</b> | <b>21.315.015,-</b> | <b>17.043.780,-</b> | <b>992.153,-</b> | <b>A 2.952.082,-<br/>B 327.000,-<br/>C -</b> | <b>-</b> | <b>X</b>                |

## II ZAKUPY INWESTYCYJNE

| 1  | 2   | 3     | 4    | 5                                                                        | 6         | 7         | 8         | 9 | 10                | 11 | 12                   |
|----|-----|-------|------|--------------------------------------------------------------------------|-----------|-----------|-----------|---|-------------------|----|----------------------|
| 1. | 630 | 63095 | 6060 | Zakup kabin toaletowych                                                  | 23.000,-  | 23.000,-  | 23.000,-  | - | A -<br>B -<br>C - | -  | Urząd Gminy Chojnice |
| 2. | 630 | 63095 | 6060 | Zakup przebieralni na plaży gminnej w m. Charzykowy                      | 16.000,-  | 16.000,-  | 16.000,-  | - | A -<br>B -<br>C - | -  | Urząd Gminy Chojnice |
| 3. | 700 | 70005 | 6060 | Wykup gruntów pod inwestycje                                             | 774.000,- | 774.000,- | 774.000,- | - | A -<br>B -<br>C - | -  | Urząd Gminy Chojnice |
| 4. | 750 | 75023 | 6060 | Zakup sprzętu informatycznego: komputerów, drukarek i innych urządzeń    | 100.000,- | 100.000,- | 100.000,- | - | A -<br>B -<br>C - | -  | Urząd Gminy Chojnice |
| 5. | 750 | 75075 | 6060 | Zakup repliki łodzi Ottona Weilanda w celach promocyjnych Gminy Chojnice | 75.000,-  | 75.000,-  | 75.000,-  | - | A -<br>B -<br>C - | -  | Urząd Gminy Chojnice |
| 6. | 754 | 75495 | 6060 | Zakup garażu blaszanego OSP Charzykowy                                   | 25.600,-  | 25.600,-  | 25.600,-  | - | A -<br>B -<br>C - | -  | Urząd Gminy Chojnice |
| 7. | 754 | 75495 | 6060 | Zakup łodzi pontonowej                                                   | 65.000,-  | 65.000,-  | 65.000,-  | - | A -<br>B -<br>C - | -  | Urząd Gminy Chojnice |
| 8. | 801 | 80101 | 6060 | Zakup chłodziarki dla Szkoły Podstawowej w Ostrowitem                    | 17.100,-  | 17.100,-  | 17.100,-  | - | A -<br>B -<br>C - | -  | GZO Chojnice         |
| 9. | 801 | 80101 | 6060 | Zakup kserokopiarki dla Szkoły Podstawowej w Kłodawie                    | 16.000,-  | 16.000,-  | 16.000,-  | - | A -<br>B -<br>C - | -  | GZO Chojnice         |

| 1   | 2   | 3     | 4    | 5                                                                                                           | 6        | 7        | 8        | 9 | 10                | 11 | 12                   |
|-----|-----|-------|------|-------------------------------------------------------------------------------------------------------------|----------|----------|----------|---|-------------------|----|----------------------|
| 10. | 801 | 80103 | 6060 | Zakup kserokopiarki dla oddziału przedszkolnego przy Szkole Podstawowej im. Marii Konopnickiej w Ostrowitem | 16.000,- | 16.000,- | 16.000,- | - | A -<br>B -<br>C - | -  | GZO Chojnice         |
| 12. | 900 | 90004 | 6060 | Zakup kosiarki dla sołectwa Charzykowy                                                                      | 14.000,- | 14.000,- | 14.000,- | - | A -<br>B -<br>C - | -  | Urząd Gminy Chojnice |
| 13. | 900 | 90004 | 6060 | Zakup i montaż garażu stalowego dla sołectwa Nowa Cerkiew                                                   | 10.000,- | 10.000,- | 10.000,- | - | A -<br>B -<br>C - | -  | Urząd Gminy Chojnice |
| 14. | 900 | 90004 | 6060 | Zakup i montaż garażu stalowego dla sołectwa Sławęcín                                                       | 10.000,- | 10.000,- | 10.000,- | - | A -<br>B -<br>C - | -  | Urząd Gminy Chojnice |
| 15. | 900 | 90004 | 6060 | Zakup i montaż garażu stalowego dla sołectwa Topole                                                         | 10.000,- | 10.000,- | 10.000,- | - | A -<br>B -<br>C - | -  | Urząd Gminy Chojnice |
| 16. | 900 | 90004 | 6060 | Zakup i montaż garażu stalowego dla sołectwa Funka                                                          | 10.000,- | 10.000,- | 10.000,- | - | A -<br>B -<br>C - | -  | Urząd Gminy Chojnice |
| 17. | 900 | 90095 | 6060 | Zakup placu zabaw w sołectwie Angowice                                                                      | 19.500,- | 19.500,- | 19.500,- | - | A -<br>B -<br>C - | -  | Urząd Gminy Chojnice |
| 18. | 900 | 90095 | 6060 | Zakup placu zabaw w sołectwie Chojniczki                                                                    | 21.320,- | 21.320,- | 21.320,- | - | A -<br>B -<br>C - | -  | Urząd Gminy Chojnice |
| 19. | 900 | 90095 | 6060 | Zakup placu zabaw w sołectwie Swornegacie                                                                   | 12.000,- | 12.000,- | 12.000,- | - | A -<br>B -<br>C - | -  | Urząd Gminy Chojnice |
| 20. | 900 | 90095 | 6060 | Zakup placu zabaw w sołectwie Nowy Dwór                                                                     | 45.250,- | 45.250,- | 45.250,- | - | A -<br>B -<br>C - | -  | Urząd Gminy Chojnice |
| 21. | 900 | 90095 | 6060 | Zakup placu zabaw w sołectwie Topole                                                                        | 10.000,- | 10.000,- | 10.000,- | - | A -<br>B -<br>C - | -  | Urząd Gminy Chojnice |

| 1            | 2   | 3     | 4    | 5                                                               | 6                  | 7                  | 8                  | 9 | 10                | 11 | 12                   |
|--------------|-----|-------|------|-----------------------------------------------------------------|--------------------|--------------------|--------------------|---|-------------------|----|----------------------|
| 22.          | 900 | 90095 | 6060 | Zakup placu zabaw w sołectwie Chojnaty                          | 12.000,-           | 12.000,-           | 12.000,-           | - | A -<br>B -<br>C - | -  | Urząd Gminy Chojnice |
| 23.          | 900 | 90095 | 6060 | Zakup placu zabaw w sołectwie Moszczenica                       | 15.000,-           | 15.000,-           | 15.000,-           | - | A -<br>B -<br>C - | -  | Urząd Gminy Chojnice |
| 24.          | 921 | 92109 | 6060 | Zakup i montaż pieca CO w Domu Kultury Ogorzeliny               | 65.000,-           | 65.000,-           | 65.000,-           | - | A -<br>B -<br>C - | -  | Urząd Gminy Chojnice |
| 25.          | 921 | 92109 | 6060 | Zakup i montaż pompy ciepła w świetlicy wiejskiej w Ciechocinie | 210.000,-          | 210.000,-          | 210.000,-          | - | A -<br>B -<br>C - | -  | Urząd Gminy Chojnice |
| <b>RAZEM</b> |     |       |      |                                                                 | <b>1.591.770,-</b> | <b>1.591.770,-</b> | <b>1.591.770,-</b> | - | A -<br>B -<br>C - | -  | <b>X</b>             |



### III WYDATKI NA WNIESIENIE WKŁADÓW DO SPÓŁEK PRAWA HANDLOWEGO

| 1  | 2   | 3     | 4    | 5                                                                                                                                            | 6         | 7         | 8         | 9         | 10                | 11 | 12                                |
|----|-----|-------|------|----------------------------------------------------------------------------------------------------------------------------------------------|-----------|-----------|-----------|-----------|-------------------|----|-----------------------------------|
| 1. | 010 | 01043 | 6030 | Projekt przebudowy sieci wodociągowej Pawłowo – Stare Parcele                                                                                | 75.000,-  | 75.000,-  | -         | 75.000,-  | A -<br>B -<br>C - | -  | GZGK<br>Spółka z o.o.<br>Chojnice |
| 2. | 010 | 01043 | 6030 | Projekt przebudowy sieci wodociągowej Nowa Cerkiew - Lotyń                                                                                   | 90.000,-  | 90.000,-  | -         | 90.000,-  | A -<br>B -<br>C - | -  | GZGK<br>Spółka z o.o.<br>Chojnice |
| 3. | 010 | 01043 | 6030 | Projekt modernizacji SUW Pawłowo, Lichnowy, Krojanty, Charzykowy                                                                             | 300.000,- | 300.000,- | -         | 300.000,- | A -<br>B -<br>C - | -  | GZGK<br>Spółka z o.o.<br>Chojnice |
| 4. | 010 | 01043 | 6030 | Projekt rozbudowy sieci wodociągowej Jarcewo – Czartotomie – Chojnice ul. Igielska                                                           | 100.000,- | 100.000,- | -         | 100.000,- | A -<br>B -<br>C - | -  | GZGK<br>Spółka z o.o.<br>Chojnice |
| 5. | 010 | 01043 | 6030 | Projekt przebudowy i rozbudowy sieci wodociągowej Lipienice – Klawkowo – Krojanty, Krojanty – Jeziorki, Krojanty – Nowa Cerkiew ul. Dworcowa | 140.000,- | 140.000,- | -         | 140.000,- | A -<br>B -<br>C - | -  | GZGK<br>Spółka z o.o.<br>Chojnice |
| 6. | 010 | 01043 | 6030 | Przebudowa sieci wodociągowej ul. Polna Swornegacie                                                                                          | 646.000,- | 646.000,- | 550.000,- | 96.000,-  | A -<br>B -<br>C - | -  | GZGK<br>Spółka z o.o.<br>Chojnice |
| 7. | 010 | 01043 | 6030 | Uporządkowanie gospodarki wodnej w południowej części gminy Chojnice-etap I „Przebudowa i rozbudowa sieci wodociągowej w m. Ogorzeliny”      | 70.000,-  | 70.000,-  | 70.000,-  | -         | A -<br>B -<br>C - | -  | GZGK<br>Spółka z o.o.<br>Chojnice |
| 8. | 010 | 01043 | 6030 | Uporządkowanie gospodarki wodnej w południowej części gminy Chojnice-etap II „Przebudowa i rozbudowa sieci                                   | 200.000,- | 200.000,- | -         | 200.000,- | A -<br>B -<br>C - | -  | GZGK<br>Spółka z o.o.<br>Chojnice |

| 1            | 2   | 3     | 4    | 5                                                                                                   | 6                  | 7                  | 8                  | 9                  | 10                         | 11       | 12                                |
|--------------|-----|-------|------|-----------------------------------------------------------------------------------------------------|--------------------|--------------------|--------------------|--------------------|----------------------------|----------|-----------------------------------|
|              |     |       |      | wodociągowej w m. Ogorzeliń, Sławęcín, Nowy Dwór, Cołdanki, Angowice, Moszczenica”                  |                    |                    |                    |                    |                            |          |                                   |
| 9.           | 010 | 01044 | 6030 | Wniesienie udziałów do spółki prawa handlowego GZGK - inwestycje gminne                             | 903.300,-          | 903.300,-          | -                  | 903.300,-          | A -<br>B -<br>C -          | -        | GZGK<br>Spółka z o.o.<br>Chojnice |
| 10.          | 010 | 01044 | 6030 | Projekt przebudowy rurociągu tłocznego Chojniczki, Czartołómie                                      | 150.000,-          | 150.000,-          | 63.000,-           | 87.000,-           | A -<br>B -<br>C -          | -        | GZGK<br>Spółka z o.o.<br>Chojnice |
| 11.          | 010 | 01044 | 6030 | Projekt przebudowy i rozbudowy systemu kanalizacyjnego i wodociągowego w m. Swornegacie             | 136.000,-          | 136.000,-          | 136.000,-          | -                  | A -<br>B -<br>C -          | -        | GZGK<br>Spółka z o.o.<br>Chojnice |
| 12.          | 010 | 01044 | 6030 | Budowa sieci wodociągowej i kanalizacji sanitarnej grawitacyjnej wraz z przyłączami w m. Chojniczki | 494.700,-          | 494.700,-          | 278.700,-          | 216.000,-          | A -<br>B -<br>C -          | -        | GZGK<br>Spółka z o.o.<br>Chojnice |
| 13.          | 600 | 60016 | 6030 | Budowa kanalizacji deszczowej ul. Kręta i Słoneczna w Klawkowie                                     | 688.000,-          | 688.000,-          | 500.000,-          | 188.000,-          | A -<br>B -<br>C -          | -        | GZGK<br>Spółka z o.o.<br>Chojnice |
| <b>RAZEM</b> |     |       |      |                                                                                                     | <b>3.993.000,-</b> | <b>3.993.000,-</b> | <b>1.597.700,-</b> | <b>2.395.300,-</b> | <b>A -<br/>B -<br/>C -</b> | <b>-</b> | <b>X</b>                          |

## IV DOTACJE CELOWE

| 1  | 2   | 3     | 4    | 5                                                                                                                                                                                                                                                                                | 6        | 7        | 8        | 9 | 10                          | 11 | 12                   |
|----|-----|-------|------|----------------------------------------------------------------------------------------------------------------------------------------------------------------------------------------------------------------------------------------------------------------------------------|----------|----------|----------|---|-----------------------------|----|----------------------|
| 1. | 010 | 01044 | 6230 | Dotacje celowe z budżetu na finansowanie lub dofinansowanie kosztów realizacji inwestycji i zakupów inwestycyjnych jednostek niezaliczanych do sektora finansów publicznych na realizację programu związanego z modernizacją istniejących studni                                 | 20.000,- | 20.000,- | 20.000,- | - | A -<br>B -<br>C -           | -  | Urząd Gminy Chojnice |
| 2. | 754 | 75495 | 6230 | Dotacje celowe z budżetu na finansowanie lub dofinansowanie kosztów realizacji inwestycji i zakupów inwestycyjnych jednostek niezaliczanych do sektora finansów publicznych na dokończenie budowy wieży ratowniczej dla podmiotu uprawnionego do wykonywania ratownictwa wodnego | 50.000,- | 50.000,- | 50.000,- | - | A -<br>B -<br>C -           | -  | Urząd Gminy Chojnice |
| 3. | 754 | 75495 | 6230 | Dotacje celowe z budżetu na finansowanie lub dofinansowanie kosztów realizacji inwestycji i zakupów inwestycyjnych jednostek niezaliczanych do sektora finansów publicznych na zakup motopompy pożarniczej dla OSP Sławęcín                                                      | 31.000,- | 31.000,- | 11.000,- | - | A -<br>B 20.000,- UM<br>C - | -  | Urząd Gminy Chojnice |

| 1            | 2   | 3     | 4    | 5                                                                                                                                                                                                                                       | 6                  | 7                  | 8                | 9 | 10                                                      | 11 | 12                   |
|--------------|-----|-------|------|-----------------------------------------------------------------------------------------------------------------------------------------------------------------------------------------------------------------------------------------|--------------------|--------------------|------------------|---|---------------------------------------------------------|----|----------------------|
| 4.           | 900 | 90005 | 6230 | Dotacje celowe z budżetu na finansowanie lub dofinansowanie kosztów realizacji inwestycji i zakupów inwestycyjnych jednostek niezaliczanych do sektora finansów publicznych na realizację zadania „Ciepłe mieszkanie w Gminie Chojnice” | 1.172.000,-        | 1.172.000,-        | -                | - | A 1.172.000,-<br>B -<br>C -                             | -  | Urząd Gminy Chojnice |
| 5.           | 900 | 90095 | 6230 | Dotacje celowe z budżetu na finansowanie lub dofinansowanie kosztów realizacji inwestycji i zakupów inwestycyjnych jednostek niezaliczanych do sektora finansów publicznych na likwidację pokryć dachowych z eternitu                   | 61.000,-           | 61.000,-           | 61.000,-         | - | A -<br>B -<br>C -                                       | -  | Urząd Gminy Chojnice |
| <b>RAZEM</b> |     |       |      |                                                                                                                                                                                                                                         | <b>1.334.000,-</b> | <b>1.334.000,-</b> | <b>142.000,-</b> | - | <b>A 1.172.000,-</b><br><b>B 20.000,-</b><br><b>C -</b> | -  | <b>X</b>             |

**V DOTACJE CELOWE NA POMOC FINANSOWĄ UDZIELANĄ MIĘDZY JEDNOSTKAMI SAMORZĄDU TERYTORIALNEGO NA DOFINANSOWANIE WŁASNYCH ZADAŃ**

| 1  | 2   | 3     | 4    | 5                                                                                                                                                                                                                                                                         | 6           | 7           | 8        | 9           | 10                | 11 | 12                   |
|----|-----|-------|------|---------------------------------------------------------------------------------------------------------------------------------------------------------------------------------------------------------------------------------------------------------------------------|-------------|-------------|----------|-------------|-------------------|----|----------------------|
| 1. | 600 | 60014 | 6300 | Dotacja celowa na pomoc finansową udzielaną między jednostkami samorządu terytorialnego na dofinansowanie własnych zadań – pomoc dla powiatu na przebudowę drogi powiatowej nr 2624G Chociński Młyn – Charzykowy na odcinku Charzykowy – Małe Swornegacie                 | 2.944.495,- | 2.944.495,- | -        | 2.944.495,- | A -<br>B -<br>C - | -  | Urząd Gminy Chojnice |
| 2. | 600 | 60014 | 6300 | Dotacja celowa na pomoc finansową udzielaną między jednostkami samorządu terytorialnego na dofinansowanie własnych zadań – pomoc dla powiatu na rozbudowę drogi powiatowej nr 2628G na odcinku Chojniczki – Jarcewo                                                       | 1.107.818,- | 1.107.818,- | -        | 1.107.818,- | A -<br>B -<br>C - | -  | Urząd Gminy Chojnice |
| 3. | 600 | 60016 | 6300 | Dotacja celowa na pomoc finansową udzielaną między jednostkami samorządu terytorialnego na dofinansowanie własnych zadań – pomoc dla Gminy Czersk na rozbudowę drogi gminnej ul. Długiej w Czersku wraz z budową kanalizacji deszczowej oraz budową oświetlenia drogowego | 80.425,-    | 80.425,-    | 80.425,- | -           | A -<br>B -<br>C - | -  | Urząd Gminy Chojnice |

| 1            | 2   | 3     | 4    | 5                                                                                                                                                                                                                                    | 6                  | 7                  | 8                | 9                  | 10                | 11 | 12                   |
|--------------|-----|-------|------|--------------------------------------------------------------------------------------------------------------------------------------------------------------------------------------------------------------------------------------|--------------------|--------------------|------------------|--------------------|-------------------|----|----------------------|
| 4.           | 600 | 60017 | 6300 | Dotacja celowa na pomoc finansową udzielaną między jednostkami samorządu terytorialnego na dofinansowanie własnych zadań – pomoc dla Gminy Człuchów na przebudowę ul. Pogodnej w Nieżywiciu wraz z wykonaniem kanalizacji deszczowej | 39.494,-           | 39.494,-           | 39.494,-         | -                  | A -<br>B -<br>C - | -  | Urząd Gminy Chojnice |
| <b>RAZEM</b> |     |       |      |                                                                                                                                                                                                                                      | <b>4.172.232,-</b> | <b>4.172.232,-</b> | <b>119.919,-</b> | <b>4.052.313,-</b> | A -<br>B -<br>C - | -  | <b>X</b>             |

**VI DOTACJE CELOWE Z BUDŻETU NA FINANSOWANIE KOSZTÓW INWESTYCJI  
INNYCH JEDNOSTEK SEKTORA FINANSÓW PUBLICZNYCH**

| 1            | 2   | 3     | 4    | 5                                                                                                                                          | 6                | 7                | 8                | 9 | 10                         | 11 | 12           |
|--------------|-----|-------|------|--------------------------------------------------------------------------------------------------------------------------------------------|------------------|------------------|------------------|---|----------------------------|----|--------------|
| 1.           | 921 | 92109 | 6220 | Dotacja celowa z budżetu na finansowanie kosztów realizacji inwestycji dla GOK z przeznaczeniem na zadania remontowe i zakupy inwestycyjne | 308.500,-        | 308.500,-        | 308.500,-        | - | A -<br>B -<br>C -          | -  | GOK Chojnice |
| 2.           | 921 | 92116 | 6220 | Dotacja celowa z budżetu na finansowanie kosztów realizacji inwestycji dla GOK z przeznaczeniem na zadania remontowe i zakupy inwestycyjne | 5.000,-          | 5.000,-          | 5.000,-          | - | A -<br>B -<br>C -          | -  | GOK Chojnice |
| <b>RAZEM</b> |     |       |      |                                                                                                                                            | <b>313.500,-</b> | <b>313.500,-</b> | <b>313.500,-</b> | - | <b>A -<br/>B -<br/>C -</b> | -  | <b>X</b>     |

**VII ZADANIA INWESTYCYJNE REALIZOWANE ZE ŚRODKÓW OTRZYMANYCH  
Z RZĄDOWEGO FUNDUSZU POLSKI ŁAD**

| 1  | 2   | 3     | 4    | 5                                                                                                                                                                                                                                                             | 6           | 7           | 8 | 9 | 10                              | 11 | 12                                |
|----|-----|-------|------|---------------------------------------------------------------------------------------------------------------------------------------------------------------------------------------------------------------------------------------------------------------|-------------|-------------|---|---|---------------------------------|----|-----------------------------------|
| 1. | 010 | 01043 | 6370 | Wydatki poniesione ze środków z Rządowego Funduszu Polski Ład – Uporządkowanie gospodarki wodnej w południowej części gminy Chojnice-etap I „Przebudowa i rozbudowa sieci wodociągowej w m. Ogorzeliń”                                                        | 4.740.500,- | 4.740.500,- | - |   | A 4.740.500,- PIS<br>B -<br>C - | -  | GZGK<br>Spółka z o.o.<br>Chojnice |
| 2. | 010 | 01043 | 6370 | Wydatki poniesione ze środków z Rządowego Funduszu Polski Ład – Uporządkowanie gospodarki wodnej w południowej części gminy Chojnice-etap II „Przebudowa i rozbudowa sieci wodociągowej w m. Ogorzeliń, Sławęcín, Nowy Dwór, Cołdanki, Angowice, Moszczenica” | 4.750.000,- | 4.750.000,- | - |   | A 4.750.000,- PIS<br>B -<br>C - | -  | GZGK<br>Spółka z o.o.<br>Chojnice |
| 3. | 600 | 60016 | 6370 | Wydatki poniesione ze środków z Rządowego Funduszu Polski Ład – Przebudowa oraz budowa dróg na terenie Gminy Chojnice                                                                                                                                         | 6.500.000,- | 6.500.000,- | - |   | A 6.500.000,- PIS<br>B -<br>C - | -  | Urząd Gminy<br>Chojnice           |



| 1            | 2   | 3     | 4    | 5                                                                                                                                             | 6                   | 7                   | 8 | 9 | 10                                  | 11 | 12                   |
|--------------|-----|-------|------|-----------------------------------------------------------------------------------------------------------------------------------------------|---------------------|---------------------|---|---|-------------------------------------|----|----------------------|
| 4.           | 600 | 60017 | 6370 | Wydatki poniesione ze środków z Rządowego Funduszu Polski Ład – Budowa dróg wewnętrznych w Powątkach                                          | 1.999.500,-         | 1.999.500,-         | - |   | A 1.999.500,- PIS<br>B -<br>C -     | -  | Urząd Gminy Chojnice |
| 5            | 630 | 63095 | 6370 | Wydatki poniesione ze środków z Rządowego Funduszu Polski Ład – Budowa ścieżki wzdłuż drogi powiatowej na odcinku Nowa Cerkiew – Lotyń etap I | 2.500.000,-         | 2.500.000,-         | - |   | A 2.500.000,- PIS<br>B -<br>C -     | -  | Urząd Gminy Chojnice |
| 6.           | 750 | 75023 | 6370 | Wydatki poniesione ze środków z Rządowego Funduszu Polski Ład – Cyfryzacja Urzędu Gminy                                                       | 1.664.000,-         | 1.664.000,-         | - |   | A 1.664.000,- PIS<br>B -<br>C -     | -  | Urząd Gminy Chojnice |
| <b>RAZEM</b> |     |       |      |                                                                                                                                               | <b>22.154.000,-</b> | <b>22.154.000,-</b> | - |   | <b>A 22.154.000,-</b><br>B -<br>C - | -  | <b>X</b>             |

**VIII WYDATKI INWESTYCYJNE DOTYCZĄCE OBIEKTÓW ZABYTKOWYCH BĘDĄCYCH  
W UŻYTKOWANIU JEDNOSTEK BUDŻETOWYCH**

| 1            | 2   | 3     | 4    | 5                                                                                                                         | 6                | 7                | 8                | 9 | 10                | 11 | 12                   |
|--------------|-----|-------|------|---------------------------------------------------------------------------------------------------------------------------|------------------|------------------|------------------|---|-------------------|----|----------------------|
| 1.           | 921 | 92120 | 6580 | Wykonanie prac konserwatorskich kapliczek w m. Lichnowy, Angowice, Cołdanki, Kłodawa, Charzykowy i dzwonnicy w Angowicach | 100.000,-        | 100.000,-        | 100.000,-        |   | A -<br>B -<br>C - | -  | Urząd Gminy Chojnice |
| <b>RAZEM</b> |     |       |      |                                                                                                                           | <b>100.000,-</b> | <b>100.000,-</b> | <b>100.000,-</b> | - | A -<br>B -<br>C - | -  | <b>X</b>             |

**IX DOTACJE CELOWE Z BUDŻETU NA FINANSOWANIE KOSZTÓW INWESTYCJI  
INNYCH JEDNOSTEK SEKTORA FINANSÓW PUBLICZNYCH**

| 1            | 2   | 3     | 4    | 5                                                                                                                                                                                                                                                                            | 6                | 7                | 8                | 9 | 10                         | 11       | 12                   |
|--------------|-----|-------|------|------------------------------------------------------------------------------------------------------------------------------------------------------------------------------------------------------------------------------------------------------------------------------|------------------|------------------|------------------|---|----------------------------|----------|----------------------|
| 1.           | 851 | 85111 | 6220 | Dotacja celowa z budżetu na finansowanie lub dofinansowanie kosztów realizacji inwestycji i zakupów inwestycyjnych innych jednostek sektora finansów publicznych z przeznaczeniem na zakup wyposażenia dla oddziału położniczego dla Szpitala Specjalistycznego w Chojnicach | 150.000,-        | 150.000,-        | 150.000,-        |   | A -<br>B -<br>C -          | -        | Urząd Gminy Chojnice |
| <b>RAZEM</b> |     |       |      |                                                                                                                                                                                                                                                                              | <b>150.000,-</b> | <b>150.000,-</b> | <b>150.000,-</b> |   | <b>A -<br/>B -<br/>C -</b> | <b>-</b> | <b>X</b>             |

**X WPLĄTY JEDNOSTEK NA PAŃSTWOWY FUNDUSZ CELOWY  
NA FINANSOWANIE LUB DOFINANSOWANIE ZADAŃ INWESTYCYJNYCH**

| 1                                                              | 2   | 3     | 4    | 5                                                                                                                 | 6                   | 7                   | 8                   | 9                  | 10                                                 | 11 | 12                   |
|----------------------------------------------------------------|-----|-------|------|-------------------------------------------------------------------------------------------------------------------|---------------------|---------------------|---------------------|--------------------|----------------------------------------------------|----|----------------------|
| 1.                                                             | 754 | 75404 | 6170 | Wpłata na państwowy fundusz celowy na dofinansowywanie na zakup pojazdu służbowego dla Komendy Powiatowej Policji | 50.000,-            | 50.000,-            | 50.000,-            |                    | A -<br>B -<br>C -                                  | -  | Urząd Gminy Chojnice |
| <b>RAZEM</b>                                                   |     |       |      |                                                                                                                   | <b>50.000,-</b>     | <b>50.000,-</b>     | <b>50.000,-</b>     |                    | A -<br>B -<br>C -                                  | -  | <b>X</b>             |
| <b>OGÓŁEM I + II + III + IV + V + VI + VII + VIII + IX + X</b> |     |       |      |                                                                                                                   | <b>55.173.517,-</b> | <b>55.173.517,-</b> | <b>21.108.669,-</b> | <b>7.439.766,-</b> | A <b>26.278.082,-</b><br>B <b>347.000,-</b><br>C - | -  | <b>X</b>             |

A - Dotacje i środki z budżetu państwa, np.:

RFRD – Rządowy Fundusz Rozwoju Dróg

PIS – Program Inwestycji Strategicznych

RPOZ – Rządowy Program Odbudowy Zabytków

B - Środki i dotacje otrzymane z innych jst oraz innych jednostek zaliczanych do sektora finansów publicznych

UM – Urząd Marszałkowski

PCH – Powiat Chojnicki

C - Inne źródła

**Załącznik Nr 4**  
**do Uchwały Nr IV/54/2024**  
**Rady Gminy w Chojnicach**  
**z dnia 30 września 2024 r.**

**PRZYCHODY I ROZCHODY BUDŻETU W 2024 ROKU**

| Lp. | Treść                                                                                                        | Klasyfikacja<br>§ | Kwota<br>2024 rok   |
|-----|--------------------------------------------------------------------------------------------------------------|-------------------|---------------------|
| 1   | 2                                                                                                            | 3                 | 4                   |
|     | <b>Przychody ogółem</b>                                                                                      | <b>x</b>          | <b>29.355.000,-</b> |
| 1.  | Kredyty                                                                                                      | 952               | 14.000.000,-        |
| 2.  | Pożyczki                                                                                                     | 952               | -                   |
| 3.  | Pożyczki na finansowanie zadań realizowanych z udziałem środków pochodzących z budżetu UE                    | 903               | -                   |
| 4.  | Spłaty pożyczek udzielonych                                                                                  | 951               | -                   |
| 5.  | Prywatyzacja majątku                                                                                         | 944               | -                   |
| 6.  | Nadwyżka budżetu z lat ubiegłych                                                                             | 957               | -                   |
| 7.  | Papiery wartościowe (obligacje)                                                                              | 931               | -                   |
| 8.  | Inne źródła (wolne środki)                                                                                   | 950               | 15.335.000,-        |
|     | <b>Rozchody ogółem</b>                                                                                       | <b>x</b>          | <b>6.560.000,-</b>  |
| 1.  | Spłaty kredytów                                                                                              | 992               | 5.560.000,-         |
| 2.  | Spłaty kredytów otrzymanych na finansowanie zadań realizowanych z udziałem środków pochodzących z budżetu UE | 963               | -                   |
| 3.  | Spłaty pożyczek                                                                                              | 992               | 1.000.000,-         |
| 4.  | Udzielone pożyczki                                                                                           | 991               | -                   |
| 5.  | Przelewy na rachunki lokat                                                                                   | 994               | -                   |
| 6.  | Wykup papierów wartościowych (obligacji)                                                                     | 982               | -                   |
| 7.  | Rozchody z tytułu innych rozliczeń                                                                           | 995               | -                   |

## Dochody i wydatki na zadania realizowane na mocy porozumień z jednostkami samorządu terytorialnego w 2024 r.

Załącznik Nr 5 do Uchwały Nr IV/54/2024 Rady Gminy w Chojnicach z dnia 30 września 2024 r.

w złotych

| Dział                 | Rozdział | § / grupa | Nazwa                                                                                                                                                            | Dotacje ogółem | Z tego:           |                   | Wydatki ogółem    | z tego:             |                               |                                           |                                                      |                            |                                       |                                                                                              |                     |                                  |                                                                                             |            |      |
|-----------------------|----------|-----------|------------------------------------------------------------------------------------------------------------------------------------------------------------------|----------------|-------------------|-------------------|-------------------|---------------------|-------------------------------|-------------------------------------------|------------------------------------------------------|----------------------------|---------------------------------------|----------------------------------------------------------------------------------------------|---------------------|----------------------------------|---------------------------------------------------------------------------------------------|------------|------|
|                       |          |           |                                                                                                                                                                  |                | Dotacje bieżące   | Dotacje majątkowe |                   | Wydatki bieżące     | z tego:                       |                                           |                                                      | dotacje na zadania bieżące | świadczenia na rzecz osób fizycznych; | wydatki na programy finansowane z udziałem środków, o których mowa w art. 5 ust. 1 pkt 2 i 3 | Wydatki majątkowe   | z tego:                          |                                                                                             |            |      |
|                       |          |           |                                                                                                                                                                  |                |                   |                   |                   |                     | wydatki jednostek budżetowych | wynagrodzenia i składki od nich naliczane | wydatki związane z realizacją ich statutowych zadań; |                            |                                       |                                                                                              |                     | inwestycje i zakupy inwestycyjne | w tym: na programy finansowane z udziałem środków, o których mowa w art. 5 ust. 1 pkt 2 i 3 |            |      |
| 1                     | 2        | 3         | 4                                                                                                                                                                | 5              | 6                 | 7                 | 8                 | 9                   | 10                            | 11                                        | 12                                                   | 13                         | 14                                    | 15                                                                                           | 16                  | 17                               | 18                                                                                          |            |      |
| 600                   |          |           | Transport i łączność                                                                                                                                             | przed zmianą   | 0,00              | 0,00              | 0,00              | 7 644 870,00        | 3 592 557,00                  | 0,00                                      | 0,00                                                 | 0,00                       | 3 592 557,00                          | 0,00                                                                                         | 0,00                | 4 052 313,00                     | 4 052 313,00                                                                                | 0,00       |      |
|                       |          |           |                                                                                                                                                                  | zmniejszenie   | 0,00              | 0,00              | 0,00              | 0,00                | 0,00                          | 0,00                                      | 0,00                                                 | 0,00                       | 0,00                                  | 0,00                                                                                         | 0,00                | 0,00                             | 0,00                                                                                        | 0,00       | 0,00 |
|                       |          |           |                                                                                                                                                                  | zwiększenie    | 0,00              | 0,00              | 0,00              | 119 919,00          | 0,00                          | 0,00                                      | 0,00                                                 | 0,00                       | 0,00                                  | 0,00                                                                                         | 0,00                | 0,00                             | 119 919,00                                                                                  | 119 919,00 | 0,00 |
|                       |          |           |                                                                                                                                                                  | po zmianach    | 0,00              | 0,00              | 0,00              | 7 764 789,00        | 3 592 557,00                  | 0,00                                      | 0,00                                                 | 0,00                       | 3 592 557,00                          | 0,00                                                                                         | 0,00                | 4 172 232,00                     | 4 172 232,00                                                                                | 0,00       |      |
| 60016                 |          |           | Drogi publiczne gminne                                                                                                                                           | przed zmianą   | 0,00              | 0,00              | 0,00              | 0,00                | 0,00                          | 0,00                                      | 0,00                                                 | 0,00                       | 0,00                                  | 0,00                                                                                         | 0,00                | 0,00                             | 0,00                                                                                        | 0,00       |      |
|                       |          |           |                                                                                                                                                                  | zmniejszenie   | 0,00              | 0,00              | 0,00              | 0,00                | 0,00                          | 0,00                                      | 0,00                                                 | 0,00                       | 0,00                                  | 0,00                                                                                         | 0,00                | 0,00                             | 0,00                                                                                        | 0,00       |      |
|                       |          |           |                                                                                                                                                                  | zwiększenie    | 0,00              | 0,00              | 0,00              | 80 425,00           | 0,00                          | 0,00                                      | 0,00                                                 | 0,00                       | 0,00                                  | 0,00                                                                                         | 0,00                | 80 425,00                        | 80 425,00                                                                                   | 0,00       |      |
|                       |          |           |                                                                                                                                                                  | po zmianach    | 0,00              | 0,00              | 0,00              | 80 425,00           | 0,00                          | 0,00                                      | 0,00                                                 | 0,00                       | 0,00                                  | 0,00                                                                                         | 0,00                | 80 425,00                        | 80 425,00                                                                                   | 0,00       |      |
| 6300                  |          |           | Dotacja celowa na pomoc finansową udzielaną między jednostkami samorządu terytorialnego na dofinansowanie własnych zadań inwestycyjnych i zakupów inwestycyjnych | przed zmianą   | 0,00              | 0,00              | 0,00              | 0,00                | 0,00                          | 0,00                                      | 0,00                                                 | 0,00                       | 0,00                                  | 0,00                                                                                         | 0,00                | 0,00                             | 0,00                                                                                        | 0,00       |      |
|                       |          |           |                                                                                                                                                                  | zmniejszenie   | 0,00              | 0,00              | 0,00              | 0,00                | 0,00                          | 0,00                                      | 0,00                                                 | 0,00                       | 0,00                                  | 0,00                                                                                         | 0,00                | 0,00                             | 0,00                                                                                        | 0,00       |      |
|                       |          |           |                                                                                                                                                                  | zwiększenie    | 0,00              | 0,00              | 0,00              | 80 425,00           | 0,00                          | 0,00                                      | 0,00                                                 | 0,00                       | 0,00                                  | 0,00                                                                                         | 0,00                | 80 425,00                        | 80 425,00                                                                                   | 0,00       |      |
|                       |          |           |                                                                                                                                                                  | po zmianach    | 0,00              | 0,00              | 0,00              | 80 425,00           | 0,00                          | 0,00                                      | 0,00                                                 | 0,00                       | 0,00                                  | 0,00                                                                                         | 0,00                | 80 425,00                        | 80 425,00                                                                                   | 0,00       |      |
| 60017                 |          |           | Drogi wewnętrzne                                                                                                                                                 | przed zmianą   | 0,00              | 0,00              | 0,00              | 0,00                | 0,00                          | 0,00                                      | 0,00                                                 | 0,00                       | 0,00                                  | 0,00                                                                                         | 0,00                | 0,00                             | 0,00                                                                                        | 0,00       |      |
|                       |          |           |                                                                                                                                                                  | zmniejszenie   | 0,00              | 0,00              | 0,00              | 0,00                | 0,00                          | 0,00                                      | 0,00                                                 | 0,00                       | 0,00                                  | 0,00                                                                                         | 0,00                | 0,00                             | 0,00                                                                                        | 0,00       |      |
|                       |          |           |                                                                                                                                                                  | zwiększenie    | 0,00              | 0,00              | 0,00              | 39 494,00           | 0,00                          | 0,00                                      | 0,00                                                 | 0,00                       | 0,00                                  | 0,00                                                                                         | 0,00                | 39 494,00                        | 39 494,00                                                                                   | 0,00       |      |
|                       |          |           |                                                                                                                                                                  | po zmianach    | 0,00              | 0,00              | 0,00              | 39 494,00           | 0,00                          | 0,00                                      | 0,00                                                 | 0,00                       | 0,00                                  | 0,00                                                                                         | 0,00                | 39 494,00                        | 39 494,00                                                                                   | 0,00       |      |
| 6300                  |          |           | Dotacja celowa na pomoc finansową udzielaną między jednostkami samorządu terytorialnego na dofinansowanie własnych zadań inwestycyjnych i zakupów inwestycyjnych | przed zmianą   | 0,00              | 0,00              | 0,00              | 0,00                | 0,00                          | 0,00                                      | 0,00                                                 | 0,00                       | 0,00                                  | 0,00                                                                                         | 0,00                | 0,00                             | 0,00                                                                                        | 0,00       |      |
|                       |          |           |                                                                                                                                                                  | zmniejszenie   | 0,00              | 0,00              | 0,00              | 0,00                | 0,00                          | 0,00                                      | 0,00                                                 | 0,00                       | 0,00                                  | 0,00                                                                                         | 0,00                | 0,00                             | 0,00                                                                                        | 0,00       |      |
|                       |          |           |                                                                                                                                                                  | zwiększenie    | 0,00              | 0,00              | 0,00              | 39 494,00           | 0,00                          | 0,00                                      | 0,00                                                 | 0,00                       | 0,00                                  | 0,00                                                                                         | 0,00                | 39 494,00                        | 39 494,00                                                                                   | 0,00       |      |
|                       |          |           |                                                                                                                                                                  | po zmianach    | 0,00              | 0,00              | 0,00              | 39 494,00           | 0,00                          | 0,00                                      | 0,00                                                 | 0,00                       | 0,00                                  | 0,00                                                                                         | 0,00                | 39 494,00                        | 39 494,00                                                                                   | 0,00       |      |
| 700                   |          |           | Gospodarka mieszkaniowa                                                                                                                                          | przed zmianą   | 0,00              | 0,00              | 0,00              | 0,00                | 0,00                          | 0,00                                      | 0,00                                                 | 0,00                       | 0,00                                  | 0,00                                                                                         | 0,00                | 0,00                             | 0,00                                                                                        | 0,00       |      |
|                       |          |           |                                                                                                                                                                  | zmniejszenie   | 0,00              | 0,00              | 0,00              | 0,00                | 0,00                          | 0,00                                      | 0,00                                                 | 0,00                       | 0,00                                  | 0,00                                                                                         | 0,00                | 0,00                             | 0,00                                                                                        | 0,00       |      |
|                       |          |           |                                                                                                                                                                  | zwiększenie    | 0,00              | 0,00              | 0,00              | 50 000,00           | 0,00                          | 0,00                                      | 0,00                                                 | 0,00                       | 0,00                                  | 0,00                                                                                         | 0,00                | 50 000,00                        | 50 000,00                                                                                   | 0,00       |      |
|                       |          |           |                                                                                                                                                                  | po zmianach    | 0,00              | 0,00              | 0,00              | 50 000,00           | 50 000,00                     | 0,00                                      | 0,00                                                 | 0,00                       | 50 000,00                             | 0,00                                                                                         | 0,00                | 0,00                             | 0,00                                                                                        | 0,00       |      |
| 70078                 |          |           | Usuwanie skutków klęsk żywiołowych                                                                                                                               | przed zmianą   | 0,00              | 0,00              | 0,00              | 0,00                | 0,00                          | 0,00                                      | 0,00                                                 | 0,00                       | 0,00                                  | 0,00                                                                                         | 0,00                | 0,00                             | 0,00                                                                                        | 0,00       |      |
|                       |          |           |                                                                                                                                                                  | zmniejszenie   | 0,00              | 0,00              | 0,00              | 0,00                | 0,00                          | 0,00                                      | 0,00                                                 | 0,00                       | 0,00                                  | 0,00                                                                                         | 0,00                | 0,00                             | 0,00                                                                                        | 0,00       |      |
|                       |          |           |                                                                                                                                                                  | zwiększenie    | 0,00              | 0,00              | 0,00              | 50 000,00           | 50 000,00                     | 0,00                                      | 0,00                                                 | 0,00                       | 50 000,00                             | 0,00                                                                                         | 0,00                | 0,00                             | 0,00                                                                                        | 0,00       |      |
|                       |          |           |                                                                                                                                                                  | po zmianach    | 0,00              | 0,00              | 0,00              | 50 000,00           | 50 000,00                     | 0,00                                      | 0,00                                                 | 0,00                       | 50 000,00                             | 0,00                                                                                         | 0,00                | 0,00                             | 0,00                                                                                        | 0,00       |      |
| 2710                  |          |           | Dotacja celowa na pomoc finansową udzielaną między jednostkami samorządu terytorialnego na dofinansowanie własnych zadań bieżących                               | przed zmianą   | 0,00              | 0,00              | 0,00              | 0,00                | 0,00                          | 0,00                                      | 0,00                                                 | 0,00                       | 0,00                                  | 0,00                                                                                         | 0,00                | 0,00                             | 0,00                                                                                        | 0,00       |      |
|                       |          |           |                                                                                                                                                                  | zmniejszenie   | 0,00              | 0,00              | 0,00              | 0,00                | 0,00                          | 0,00                                      | 0,00                                                 | 0,00                       | 0,00                                  | 0,00                                                                                         | 0,00                | 0,00                             | 0,00                                                                                        | 0,00       |      |
|                       |          |           |                                                                                                                                                                  | zwiększenie    | 0,00              | 0,00              | 0,00              | 50 000,00           | 50 000,00                     | 0,00                                      | 0,00                                                 | 0,00                       | 50 000,00                             | 0,00                                                                                         | 0,00                | 0,00                             | 0,00                                                                                        | 0,00       |      |
|                       |          |           |                                                                                                                                                                  | po zmianach    | 0,00              | 0,00              | 0,00              | 50 000,00           | 50 000,00                     | 0,00                                      | 0,00                                                 | 0,00                       | 50 000,00                             | 0,00                                                                                         | 0,00                | 0,00                             | 0,00                                                                                        | 0,00       |      |
| <b>Wydatki razem:</b> |          |           |                                                                                                                                                                  | przed zmianą   | <b>307 000,00</b> | <b>0,00</b>       | <b>307 000,00</b> | <b>7 644 870,00</b> | <b>3 592 557,00</b>           | <b>0,00</b>                               | <b>0,00</b>                                          | <b>3 592 557,00</b>        | <b>0,00</b>                           | <b>0,00</b>                                                                                  | <b>4 052 313,00</b> | <b>4 052 313,00</b>              | <b>0,00</b>                                                                                 |            |      |
|                       |          |           |                                                                                                                                                                  | zmniejszenie   | <b>0,00</b>       | <b>0,00</b>       | <b>0,00</b>       | <b>0,00</b>         | <b>0,00</b>                   | <b>0,00</b>                               | <b>0,00</b>                                          | <b>0,00</b>                | <b>0,00</b>                           | <b>0,00</b>                                                                                  | <b>0,00</b>         | <b>0,00</b>                      |                                                                                             |            |      |
|                       |          |           |                                                                                                                                                                  | zwiększenie    | <b>0,00</b>       | <b>0,00</b>       | <b>0,00</b>       | <b>169 919,00</b>   | <b>50 000,00</b>              | <b>0,00</b>                               | <b>0,00</b>                                          | <b>50 000,00</b>           | <b>0,00</b>                           | <b>0,00</b>                                                                                  | <b>119 919,00</b>   | <b>119 919,00</b>                | <b>0,00</b>                                                                                 |            |      |
|                       |          |           |                                                                                                                                                                  | po zmianach    | <b>307 000,00</b> | <b>0,00</b>       | <b>307 000,00</b> | <b>7 814 789,00</b> | <b>3 642 557,00</b>           | <b>0,00</b>                               | <b>0,00</b>                                          | <b>3 642 557,00</b>        | <b>0,00</b>                           | <b>0,00</b>                                                                                  | <b>4 172 232,00</b> | <b>4 172 232,00</b>              | <b>0,00</b>                                                                                 |            |      |

**Załącznik Nr 6  
do Uchwały Nr IV/54/2024  
Rady Gminy w Chojnicach  
z dnia 30 września 2024 r.**

**DOTACJE PODMIOTOWE NA 2024 ROK**

| Lp.           | Dział | Rozdział | §    | Nazwa instytucji                                                      | Kwota dotacji      |
|---------------|-------|----------|------|-----------------------------------------------------------------------|--------------------|
| 1             | 2     | 3        | 4    | 5                                                                     | 6                  |
|               |       |          |      | <b>Przedszkola niepubliczne</b>                                       | <b>2.186.212,-</b> |
| 1.            | 801   | 80104    | 2590 | Niepubliczne Integracyjne Przedszkole „Leśna Kraina” w Charzykowach   | 755.000,-          |
| 2.            | 801   | 80104    | 2590 | Przedszkole niepubliczne „Akademia Maluszka” w Pawłowie               | 337.000,-          |
| 3.            | 801   | 80104    | 2590 | Przedszkole niepubliczne „Leśne Ludki” w Klawkowie                    | 220.800,-          |
| 4.            | 801   | 80149    | 2590 | Przedszkole niepubliczne „Leśne Ludki” w Klawkowie                    | 8.212,-            |
| 5.            | 801   | 80149    | 2590 | Niepubliczne Integracyjne Przedszkole „Leśna Kraina” w Charzykowach   | 842.400,-          |
| 6.            | 801   | 80149    | 2590 | Przedszkole niepubliczne „Akademia Maluszka” w Pawłowie               | 22.800,-           |
|               |       |          |      | <b>Inne formy wychowania przedszkolnego</b>                           | <b>178.721,-</b>   |
| 1.            | 801   | 80106    | 2590 | Punkt Przedszkolny „Kraina Smerfów” w Lichnowach                      | 86.961,-           |
| 2.            | 801   | 80106    | 2590 | Przedszkole Naturalne: Punkt Przedszkolny „Wiśniowy Sad” w Lichnowach | 91.760,-           |
|               |       |          |      | <b>Gminny Ośrodek Kultury</b>                                         | <b>5.699.000,-</b> |
| 1.            | 921   | 92109    | 2480 | Gminny Ośrodek Kultury w Chojnicach                                   | 5.457.100,-        |
| 2.            | 921   | 92116    | 2480 | Biblioteka                                                            | 241.900,-          |
| <b>OGÓŁEM</b> |       |          |      |                                                                       | <b>8.063.933,-</b> |

## Uzasadnienie

Zmiana Uchwały Nr L/837/2023 Rady Gminy w Chojnicach z dnia 29 grudnia 2023r. w sprawie uchwalenia budżetu Gminy Chojnice na 2024 r. wynika z następujących przyczyn:

1. Zmniejsza się dochody budżetowe z tytułu środków z Rządowego Programu Odbudowy Zabytków z przeznaczeniem na wykonanie prac konserwatorskich kapliczek w kwocie **480.200,00**;

2. Zwiększa się dochody budżetowe z tytułu utraconych dochodów z podatku od nieruchomości w parkach narodowych w kwocie **78.171,00 zł**;

3. Zwiększa się plan dochodów budżetowych środków z Funduszu przeciwdziałania Covid 19 z przeznaczeniem na dodatki gazowe w kwocie **1.636,89 zł**;

4. Zwiększa się wydatki budżetowe na zadanie inwestycyjne pn. „Budowa ścieżki rowerowej na odcinku Nowa Cerkiew-Lotyń” w kwocie **200.000,00 zł** oraz wprowadza się nowe zadanie pn. „Budowa drogi wewnętrznej w m. Kłodawa” w kwocie **150.000,00 zł**;

5. Z budżetu Gminy Chojnice udziela się wsparcia finansowego w postaci dotacji celowej z przeznaczeniem na „Remont nieruchomości Komendy Powiatowej Państwowej Straży Pożarnej w Chojnicach” w kwocie **20.000,00 zł**. Powyższe środki finansowe zostaną przekazane na Fundusz Wsparcia Państwowej Straży Pożarnej województwa pomorskiego;

6. Zmniejsza się wydatki budżetowe na następujące zadania inwestycyjne:

- Budowa dróg ul. Trawiasta, Kaczeńców, Łąkowa w m. Charzykowy - **200.000,00 zł**

- Budowa drogi Sławęcín-Obrowo - **180.000,00 zł**

- Budowa drogi ul. Polna Swornegacie - **386.825,00 zł**

- Budowa parkingu w m. Sławęcín – **27.846,00 zł**

- Dokumentacja projektowa -Budowa przejścia ścieżki rowerowej przez przejazd w Klawkowie – **140.000,00 zł** – zadanie zostaje przeniesione na rok 2025;

- Dokumentacja projektowa – Budowa ścieżki edukacyjnej w m. Swornegacie – **90.000,00 zł** – zadanie zostaje przeniesione na rok 2025;

7. Z budżetu Gminy Chojnice udziela się pomocy finansowej w formie dotacji celowej:

- Gminie Czersk na zadanie pn. „Rozbudowa drogi gminnej -ul. Długiej w Czersku wraz z budową kanalizacji deszczowej oraz budową oświetlenia drogowego” w kwocie **80.425,00 zł**

- Gminie Człuchów na zadanie pn. „Przebudowa ul. Pogodnej w Nieżywieniu wraz z wykonaniem kanalizacji deszczowej” w kwocie **39.494,00 zł**;

8. Z budżetu Gminy Chojnice udziela się pomocy finansowej w formie dotacji celowej dla Gminy Dzierżoniów w kwocie **50.000,00 zł** z przeznaczeniem na usuwanie skutków powodzi i odtworzenie uszkodzonej infrastruktury technicznej budynków i lokali komunalnych;

9. Zmniejsza się wydatki budżetowe z tytułu dotacji podmiotowej dla Gminnego Ośrodka Kultury w kwocie **35.500,00 zł** z przeznaczeniem na dotację celową: na konieczne do wykonania przyłącza w Świetlicy Wiejskiej w Ciechocinie oraz podłączenia instalacji fotowoltaicznej w WDK Silno;

10. Zmniejsza się wydatki budżetowe z tytułu dopłaty do spółki ZZO Nowy Dwór o kwotę **276.018,00 zł** - dopłaty po zmianach wynoszą **63.688,00 zł**;



11. **20.000,00 zł** przeznacza się na dopłaty do spółki GZGK;

12. Pozostałe zmiany dotyczą przeniesienia planu wydatków budżetowych między działami i rozdziałami zgodnie z klasyfikacją budżetową.

## Uzasadnienie

Zmiana Uchwały Nr L/837/2023 Rady Gminy w Chojnicach z dnia 29 grudnia 2023r. w sprawie uchwalenia budżetu Gminy Chojnice na 2024 r. wynika z następujących przyczyn:

1.Zmniejsza się dochody budżetowe z tytułu środków z Rządowego Programu Odbudowy Zabytków z przeznaczeniem na wykonanie prac konserwatorskich kapliczek w kwocie **480.200,00;**

2.Zwiększa się dochody budżetowe z tytułu utraconych dochodów z podatku od nieruchomości w parkach narodowych w kwocie **78.171,00 zł;**

3.Zwiększa się plan dochodów budżetowych środków z Funduszu przeciwdziałania Covid 19 z przeznaczeniem na dodatki gazowe w kwocie **1.636,89 zł;**

4.Zwiększa się wydatki budżetowe na zadanie inwestycyjne pn. „Budowa ścieżki rowerowej na odcinku Nowa Cerkiew-Lotyń” w kwocie **200.000,00 zł** oraz wprowadza się nowe zadanie pn. „Budowa drogi wewnętrznej w m. Kłodawa” w kwocie **150.000,00 zł;**

5.Z budżetu Gminy Chojnice udziela się wsparcia finansowego w postaci dotacji celowej z przeznaczeniem na „Remont nieruchomości Komendy Powiatowej Państwowej Straży Pożarnej w Chojnicach” w kwocie **20.000,00 zł**. Powyższe środki finansowe zostaną przekazane na Fundusz Wsparcia Państwowej Straży Pożarnej województwa pomorskiego;

6.Zmniejsza się wydatki budżetowe na następujące zadania inwestycyjne:

- Budowa dróg ul. Trawiasta, Kaczeńców, Łąkowa w m. Charzykowy - **200.000,00 zł**

- Budowa drogi Sławęcín-Obrowo - **180.000,00 zł**

- Budowa drogi ul. Polna Swornegacie - **386.825,00 zł**

- Budowa parkingu w m. Sławęcín – **27.846,00 zł**

- Dokumentacja projektowa -Budowa przejścia ścieżki rowerowej przez przejazd w Klawkowie – **140.000,00 zł** – zadanie zostaje przeniesione na rok 2025;

- Dokumentacja projektowa – Budowa ścieżki edukacyjnej w m. Swornegacie – **90.000,00 zł** – zadanie zostaje przeniesione na rok 2025;

7.Z budżetu Gminy Chojnice udziela się pomocy finansowej w formie dotacji celowej:

- Gminie Czersk na zadanie pn. „Rozbudowa drogi gminnej -ul. Długiej w Czersku wraz z budową kanalizacji deszczowej oraz budową oświetlenia drogowego” w kwocie **80.425,00 zł**

- Gminie Człuchów na zadanie pn. „Przebudowa ul. Pogodnej w Nieżywiciu wraz z wykonaniem kanalizacji deszczowej” w kwocie **39.494,00 zł;**

**Projekt**

z dnia 19 września 2024 r.

Zatwierdzony przez .....

**UCHWAŁA Nr IV/55/2024  
RADY GMINY W CHOJNICACH**

z dnia 30 września 2024 r.

**w sprawie zmiany Uchwały Nr L/836/2023 Rady Gminy w Chojnicach z dnia 29 grudnia 2023 r. w sprawie  
Wieloletniej Prognozy Finansowej Gminy Chojnice na lata 2024 - 2035**

Na podstawie art. 18 ust. 2 pkt 15 ustawy z dnia 8 marca 1990 r. o samorządzie gminnym (t. j. Dz. U. z 2024 r., poz. 609 z późn. zm.), art. 226, art. 228, art. 230 ust. 6 ustawy z dnia 27 sierpnia 2009 r. o finansach publicznych (t. j. Dz. U. z 2023 r., poz. 1270 z późn. zm.)

**Rada Gminy  
uchwała, co następuje:**

**§ 1.** W Uchwale Nr L/836/2023 Rady Gminy w Chojnicach z dnia 29 grudnia 2023 r. w sprawie Wieloletniej Prognozy Finansowej Gminy Chojnice na lata 2024 – 2035 (z późn. zm.) dokonać następujących zmian:

- 1) zmienić treść Załącznika Nr 1 składającego się z tabeli głównej, tabeli zawierającej wielkości informacyjne i kontrolne i nadać mu brzmienie jak w Załączniku Nr 1 do niniejszej Uchwały;
- 2) zmienić treść załącznika Nr 2 – wykaz planowanych, realizowanych przedsięwzięć i nadać mu brzmienie jak w Załączniku Nr 2 do niniejszej Uchwały.

**§ 2.** Pozostała treść Uchwały pozostaje bez zmian.

**§ 3.** Uchwała wchodzi w życie z dniem podjęcia i podlega ogłoszeniu poprzez jej wywieszenie na tablicy ogłoszeń Urzędu Gminy w Chojnicach oraz zamieszczeniu w Biuletynie Informacji Publicznej.

Wnioskodawca:

WÓJT GMINY CHOJNICE

/-/ dr inż. Zbigniew Szczepański

Przewodniczący Rady

**Józef Kołak**

Projekt uchwały odpowiada przepisom prawa, stąd nie wnoszę uwag.

# Wieloletnia prognoza finansowa jednostki samorządu terytorialnego <sup>1)</sup>

Ustalona na lata 2022–2025 relacja z art. 243 (poz. 8.3, 8.3.1, 8.4 i 8.4.1) została obliczona według średniej 7-letniej

Załącznik nr 1 do Uchwały nr IV/55/2024 Rady Gminy Chojnice z dnia 30 września 2024 r.

| Wyszczególnienie | Dochody ogółem <sup>x</sup> | z tego:                      |                                                                               |                                                                             |                     |                                                                           |                                         |                            |                                   |                                |                                                            |  |
|------------------|-----------------------------|------------------------------|-------------------------------------------------------------------------------|-----------------------------------------------------------------------------|---------------------|---------------------------------------------------------------------------|-----------------------------------------|----------------------------|-----------------------------------|--------------------------------|------------------------------------------------------------|--|
|                  |                             | Dochody bieżące <sup>x</sup> | z tego:                                                                       |                                                                             |                     |                                                                           |                                         |                            |                                   | Dochody majątkowe <sup>x</sup> | w tym:                                                     |  |
|                  |                             |                              | dochody z tytułu udziału we wpływach z podatku dochodowego od osób fizycznych | dochody z tytułu udziału we wpływach z podatku dochodowego od osób prawnych | z subwencji ogólnej | z tytułu dotacji i środków przeznaczonych na cele bieżące <sup>x 3)</sup> | pozostałe dochody bieżące <sup>4)</sup> | z podatku od nieruchomości | ze sprzedaży majątku <sup>x</sup> |                                | z tytułu dotacji oraz środków przeznaczonych na inwestycje |  |
| Lp               | 1                           | 1.1                          | 1.1.1                                                                         | 1.1.2                                                                       | 1.1.3               | 1.1.4                                                                     | 1.1.5                                   | 1.1.5.1                    | 1.2                               | 1.2.1                          | 1.2.2                                                      |  |
| 2024             | 162 733 749,79              | 131 388 438,79               | 21 309 030,00                                                                 | 532 332,00                                                                  | 52 420 417,00       | 20 289 627,79                                                             | 36 837 032,00                           | 20 883 916,00              | 31 345 311,00                     | 3 005 000,00                   | 28 081 491,00                                              |  |
| 2025             | 139 306 847,00              | 126 506 847,00               | 22 182 700,00                                                                 | 554 158,00                                                                  | 48 746 229,00       | 16 869 115,00                                                             | 38 154 645,00                           | 21 740 157,00              | 12 800 000,00                     | 3 000 000,00                   | 9 800 000,00                                               |  |
| 2026             | 141 773 560,00              | 128 273 560,00               | 22 870 364,00                                                                 | 571 337,00                                                                  | 50 257 362,00       | 15 237 058,00                                                             | 39 337 439,00                           | 22 414 102,00              | 13 500 000,00                     | 3 000 000,00                   | 10 500 000,00                                              |  |
| 2027             | 146 405 398,00              | 134 405 398,00               | 23 442 123,00                                                                 | 585 620,00                                                                  | 51 513 796,00       | 18 542 984,00                                                             | 40 320 875,00                           | 22 974 455,00              | 12 000 000,00                     | 3 000 000,00                   | 9 000 000,00                                               |  |
| 2028             | 153 000 749,00              | 139 000 749,00               | 24 098 502,00                                                                 | 602 017,00                                                                  | 52 956 182,00       | 19 894 188,00                                                             | 41 449 860,00                           | 23 617 740,00              | 14 000 000,00                     | 3 000 000,00                   | 11 000 000,00                                              |  |
| 2029             | 154 432 768,00              | 139 432 768,00               | 24 725 063,00                                                                 | 617 669,00                                                                  | 54 333 043,00       | 17 229 437,00                                                             | 42 527 556,00                           | 24 231 801,00              | 15 000 000,00                     | 3 000 000,00                   | 12 000 000,00                                              |  |
| 2030             | 143 818 588,00              | 143 818 588,00               | 25 343 190,00                                                                 | 633 111,00                                                                  | 55 691 369,00       | 18 560 173,00                                                             | 43 590 745,00                           | 24 837 596,00              | 0,00                              | 0,00                           | 0,00                                                       |  |
| 2031             | 144 150 235,00              | 144 150 235,00               | 25 951 427,00                                                                 | 648 306,00                                                                  | 57 027 962,00       | 15 885 617,00                                                             | 44 636 923,00                           | 25 433 698,00              | 0,00                              | 0,00                           | 0,00                                                       |  |
| 2032             | 147 419 690,00              | 147 419 690,00               | 26 548 310,00                                                                 | 663 217,00                                                                  | 58 339 605,00       | 16 204 986,00                                                             | 45 663 572,00                           | 26 018 673,00              | 0,00                              | 0,00                           | 0,00                                                       |  |
| 2033             | 149 764 343,00              | 149 764 343,00               | 27 158 921,00                                                                 | 678 471,00                                                                  | 59 681 416,00       | 15 531 701,00                                                             | 46 713 834,00                           | 26 617 102,00              | 0,00                              | 0,00                           | 0,00                                                       |  |
| 2034             | 155 185 923,00              | 155 185 923,00               | 27 783 576,00                                                                 | 694 076,00                                                                  | 61 054 089,00       | 17 865 930,00                                                             | 47 788 252,00                           | 27 229 295,00              | 0,00                              | 0,00                           | 0,00                                                       |  |
| 2035             | 158 686 199,00              | 158 686 199,00               | 28 422 598,00                                                                 | 710 040,00                                                                  | 62 458 333,00       | 18 207 846,00                                                             | 48 887 382,00                           | 27 855 569,00              | 0,00                              | 0,00                           | 0,00                                                       |  |

<sup>1)</sup> Wzór może być stosowany także w układzie pionowym, w którym poszczególne pozycje są przedstawione w kolumnach, a lata w wierszach.

<sup>2)</sup> Zgodnie z art. 227 ustawy z dnia 27 sierpnia 2009 r. o finansach publicznych (Dz. U. z 2019 r. poz. 869, z późn. zm.), zwanej dalej „ustawą”, wieloletnia prognoza finansowa obejmuje okres roku budżetowego oraz co najmniej trzech kolejnych lat. W sytuacji dłuższego okresu prognozowania finansowego wzór stosuje się dla lat wykraczających poza minimalny (4-letni) okres prognozy, wynikający z art. 227 ustawy.

<sup>3)</sup> W pozycji wykazuje się dochody o charakterze celowym, które jednostka otrzymuje od podmiotów zewnętrznych. W szczególności pozycja obejmuje dotacje celowe z budżetu państwa na zadania bieżące oraz dotacje i środki na finansowanie wydatków bieżących na realizację zadań finansowanych z udziałem środków, o których mowa w art. 5 ust. 1 pkt 2 i 3 ustawy. W pozycji nie wykazuje się natomiast dochodów związanych ze szczególnymi zasadami wykonywania budżetu jednostki wynikającymi z odrębnych ustaw, o których mowa w art. 237 ust. 1 ustawy.

<sup>4)</sup> W pozycji wykazuje się pozostałe dochody bieżące w szczególności kwoty podatków i opłat lokalnych.

| Wyszczególnienie | Wydatki ogółem <sup>x</sup> | z tego:                      |                                              |                                            |                                                                                                                        |                                       |                                                                                                                                                                                                                                                                                                     |                                                                                                                                                                        |                                                                                                                              |                                |                                                                                 |                                                                      |
|------------------|-----------------------------|------------------------------|----------------------------------------------|--------------------------------------------|------------------------------------------------------------------------------------------------------------------------|---------------------------------------|-----------------------------------------------------------------------------------------------------------------------------------------------------------------------------------------------------------------------------------------------------------------------------------------------------|------------------------------------------------------------------------------------------------------------------------------------------------------------------------|------------------------------------------------------------------------------------------------------------------------------|--------------------------------|---------------------------------------------------------------------------------|----------------------------------------------------------------------|
|                  |                             | Wydatki bieżące <sup>x</sup> | w tym:                                       |                                            |                                                                                                                        |                                       |                                                                                                                                                                                                                                                                                                     |                                                                                                                                                                        |                                                                                                                              | Wydatki majątkowe <sup>x</sup> | w tym:                                                                          |                                                                      |
|                  |                             |                              | na wynagrodzenia i składki od nich naliczane | z tytułu poręczeń i gwarancji <sup>x</sup> | w tym:                                                                                                                 | wydatki na obsługę długu <sup>x</sup> | w tym:                                                                                                                                                                                                                                                                                              |                                                                                                                                                                        |                                                                                                                              |                                |                                                                                 |                                                                      |
|                  |                             |                              |                                              |                                            | gwarancje i poręczenia podlegające wyłączeniu z limitu spłaty zobowiązań, o którym mowa w art. 243 ustawy <sup>x</sup> |                                       | odsetki i dyskonto podlegające wyłączeniu z limitu spłaty zobowiązań, o którym mowa w art. 243 ustawy, w terminie nie dłuższym niż 90 dni po zakończeniu programu, projektu lub zadania i otrzymaniu refundacji z tych środków (bez odsetek i dyskonta od zobowiązań na wkład krajowy) <sup>x</sup> | odsetki i dyskonto podlegające wyłączeniu z limitu spłaty zobowiązań, o którym mowa w art. 243 ustawy, z tytułu zobowiązań zaciągniętych na wkład krajowy <sup>x</sup> | pozostałe odsetki i dyskonto podlegające wyłączeniu z limitu spłaty zobowiązań, o którym mowa w art. 243 ustawy <sup>x</sup> |                                | Inwestycje i zakupy inwestycyjne, o których mowa w art. 236 ust. 4 pkt 1 ustawy | wydatki o charakterze dotacyjnym na inwestycje i zakupy inwestycyjne |
| 2.1              | 2.1.1                       | 2.1.2                        | 2.1.2.1                                      | 2.1.3                                      | 2.1.3.1                                                                                                                | 2.1.3.2                               | 2.1.3.3                                                                                                                                                                                                                                                                                             | 2.2                                                                                                                                                                    | 2.2.1                                                                                                                        | 2.2.1.1                        |                                                                                 |                                                                      |
| Lp               | 2                           | 2.1                          | 2.1.1                                        | 2.1.2                                      | 2.1.2.1                                                                                                                | 2.1.3                                 | 2.1.3.1                                                                                                                                                                                                                                                                                             | 2.1.3.2                                                                                                                                                                | 2.1.3.3                                                                                                                      | 2.2                            | 2.2.1                                                                           | 2.2.1.1                                                              |
| 2024             | 185 508 749,79              | 130 328 682,79               | 52 219 839,59                                | 0,00                                       | 0,00                                                                                                                   | 3 300 000,00                          | 0,00                                                                                                                                                                                                                                                                                                | 0,00                                                                                                                                                                   | 0,00                                                                                                                         | 55 180 067,00                  | 51 187 067,00                                                                   | 5 969 732,00                                                         |
| 2025             | 132 896 847,00              | 121 612 493,00               | 52 596 134,00                                | 0,00                                       | 0,00                                                                                                                   | 3 170 100,00                          | 0,00                                                                                                                                                                                                                                                                                                | 0,00                                                                                                                                                                   | 0,00                                                                                                                         | 11 284 354,00                  | 9 284 354,00                                                                    | 1 000 000,00                                                         |
| 2026             | 134 763 560,00              | 123 595 143,00               | 53 059 220,00                                | 0,00                                       | 0,00                                                                                                                   | 2 617 500,00                          | 0,00                                                                                                                                                                                                                                                                                                | 0,00                                                                                                                                                                   | 0,00                                                                                                                         | 11 168 417,00                  | 10 168 417,00                                                                   | 1 000 000,00                                                         |
| 2027             | 139 245 398,00              | 124 895 409,00               | 54 399 525,00                                | 0,00                                       | 0,00                                                                                                                   | 1 879 500,00                          | 0,00                                                                                                                                                                                                                                                                                                | 0,00                                                                                                                                                                   | 0,00                                                                                                                         | 14 349 989,00                  | 13 349 989,00                                                                   | 1 000 000,00                                                         |
| 2028             | 147 990 749,00              | 127 717 057,00               | 55 775 013,00                                | 0,00                                       | 0,00                                                                                                                   | 1 585 250,00                          | 0,00                                                                                                                                                                                                                                                                                                | 0,00                                                                                                                                                                   | 0,00                                                                                                                         | 20 273 692,00                  | 18 773 692,00                                                                   | 1 500 000,00                                                         |
| 2029             | 149 422 768,00              | 130 505 459,00               | 56 159 720,00                                | 0,00                                       | 0,00                                                                                                                   | 1 205 025,00                          | 0,00                                                                                                                                                                                                                                                                                                | 0,00                                                                                                                                                                   | 0,00                                                                                                                         | 18 917 309,00                  | 17 917 309,00                                                                   | 1 000 000,00                                                         |
| 2030             | 140 418 588,00              | 132 958 825,00               | 56 966 293,00                                | 0,00                                       | 0,00                                                                                                                   | 1 023 300,00                          | 0,00                                                                                                                                                                                                                                                                                                | 0,00                                                                                                                                                                   | 0,00                                                                                                                         | 7 459 763,00                   | 7 459 763,00                                                                    | 0,00                                                                 |
| 2031             | 138 750 235,00              | 135 645 072,00               | 57 966 309,00                                | 0,00                                       | 0,00                                                                                                                   | 835 300,00                            | 0,00                                                                                                                                                                                                                                                                                                | 0,00                                                                                                                                                                   | 0,00                                                                                                                         | 3 105 163,00                   | 3 105 163,00                                                                    | 0,00                                                                 |
| 2032             | 142 219 690,00              | 138 757 834,00               | 59 386 484,00                                | 0,00                                       | 0,00                                                                                                                   | 606 800,00                            | 0,00                                                                                                                                                                                                                                                                                                | 0,00                                                                                                                                                                   | 0,00                                                                                                                         | 3 461 856,00                   | 3 461 856,00                                                                    | 0,00                                                                 |
| 2033             | 144 964 343,00              | 141 916 717,00               | 60 841 453,00                                | 0,00                                       | 0,00                                                                                                                   | 341 600,00                            | 0,00                                                                                                                                                                                                                                                                                                | 0,00                                                                                                                                                                   | 0,00                                                                                                                         | 3 047 626,00                   | 3 047 626,00                                                                    | 0,00                                                                 |
| 2034             | 151 385 923,00              | 145 253 675,00               | 62 332 069,00                                | 0,00                                       | 0,00                                                                                                                   | 169 600,00                            | 0,00                                                                                                                                                                                                                                                                                                | 0,00                                                                                                                                                                   | 0,00                                                                                                                         | 6 132 248,00                   | 6 132 248,00                                                                    | 0,00                                                                 |
| 2035             | 156 346 199,00              | 148 695 645,00               | 63 828 039,00                                | 0,00                                       | 0,00                                                                                                                   | 46 800,00                             | 0,00                                                                                                                                                                                                                                                                                                | 0,00                                                                                                                                                                   | 0,00                                                                                                                         | 7 650 554,00                   | 7 650 554,00                                                                    | 0,00                                                                 |

| Wyszczególnienie | Wynik budżetu <sup>x</sup> | w tym:                                                                                                                      | Przychody budżetu <sup>x</sup> | z tego:                                                       |                                           |                                                    |                                           |                                                                          |                                           |
|------------------|----------------------------|-----------------------------------------------------------------------------------------------------------------------------|--------------------------------|---------------------------------------------------------------|-------------------------------------------|----------------------------------------------------|-------------------------------------------|--------------------------------------------------------------------------|-------------------------------------------|
|                  |                            | Kwota prognozowanej nadwyżki budżetu przeznaczana na spłatę kredytów, pożyczek i wykup papierów wartościowych <sup>5)</sup> |                                | Kredyty, pożyczki, emisja papierów wartościowych <sup>x</sup> | w tym:                                    | Nadwyżka budżetowa z lat ubiegłych <sup>x 6)</sup> | w tym:                                    | Wolne środki, o których mowa w art. 217 ust. 2 pkt 6 ustawy <sup>x</sup> | w tym:                                    |
|                  |                            |                                                                                                                             |                                |                                                               | na pokrycie deficytu budżetu <sup>x</sup> |                                                    | na pokrycie deficytu budżetu <sup>x</sup> |                                                                          | na pokrycie deficytu budżetu <sup>x</sup> |
| Lp               | 3                          | 3.1                                                                                                                         | 4                              | 4.1                                                           | 4.1.1                                     | 4.2                                                | 4.2.1                                     | 4.3                                                                      | 4.3.1                                     |
| 2024             | -22 775 000,00             | 0,00                                                                                                                        | 29 335 000,00                  | 14 000 000,00                                                 | 7 440 000,00                              | 0,00                                               | 0,00                                      | 15 335 000,00                                                            | 15 335 000,00                             |
| 2025             | 6 410 000,00               | 6 410 000,00                                                                                                                | 0,00                           | 0,00                                                          | 0,00                                      | 0,00                                               | 0,00                                      | 0,00                                                                     | 0,00                                      |
| 2026             | 7 010 000,00               | 7 010 000,00                                                                                                                | 0,00                           | 0,00                                                          | 0,00                                      | 0,00                                               | 0,00                                      | 0,00                                                                     | 0,00                                      |
| 2027             | 7 160 000,00               | 7 160 000,00                                                                                                                | 0,00                           | 0,00                                                          | 0,00                                      | 0,00                                               | 0,00                                      | 0,00                                                                     | 0,00                                      |
| 2028             | 5 010 000,00               | 5 010 000,00                                                                                                                | 0,00                           | 0,00                                                          | 0,00                                      | 0,00                                               | 0,00                                      | 0,00                                                                     | 0,00                                      |
| 2029             | 5 010 000,00               | 5 010 000,00                                                                                                                | 0,00                           | 0,00                                                          | 0,00                                      | 0,00                                               | 0,00                                      | 0,00                                                                     | 0,00                                      |
| 2030             | 3 400 000,00               | 3 400 000,00                                                                                                                | 0,00                           | 0,00                                                          | 0,00                                      | 0,00                                               | 0,00                                      | 0,00                                                                     | 0,00                                      |
| 2031             | 5 400 000,00               | 5 400 000,00                                                                                                                | 0,00                           | 0,00                                                          | 0,00                                      | 0,00                                               | 0,00                                      | 0,00                                                                     | 0,00                                      |
| 2032             | 5 200 000,00               | 5 200 000,00                                                                                                                | 0,00                           | 0,00                                                          | 0,00                                      | 0,00                                               | 0,00                                      | 0,00                                                                     | 0,00                                      |
| 2033             | 4 800 000,00               | 4 800 000,00                                                                                                                | 0,00                           | 0,00                                                          | 0,00                                      | 0,00                                               | 0,00                                      | 0,00                                                                     | 0,00                                      |
| 2034             | 3 800 000,00               | 3 800 000,00                                                                                                                | 0,00                           | 0,00                                                          | 0,00                                      | 0,00                                               | 0,00                                      | 0,00                                                                     | 0,00                                      |
| 2035             | 2 340 000,00               | 2 340 000,00                                                                                                                | 0,00                           | 0,00                                                          | 0,00                                      | 0,00                                               | 0,00                                      | 0,00                                                                     | 0,00                                      |

<sup>5)</sup> Inne przeznaczenie nadwyżki budżetowej wymaga określenia w objaśnieniach do wieloletniej prognozy finansowej.

<sup>6)</sup> W pozycji należy ująć środki pieniężne znajdujące się na rachunku budżetu pochodzące z nadwyżek poprzednich budżetów, łącznie z niewykorzystanymi środkami, o których mowa w art. 217 ust. 2 pkt 8 ustawy.

| Wyszczególnienie | z tego:                                                     |                                           |                                                                  |                                           | Rozchody budżetu <sup>x</sup> | z tego:                                                                                    |                                                                                                          |                                                                                                  |                                                                                                   |
|------------------|-------------------------------------------------------------|-------------------------------------------|------------------------------------------------------------------|-------------------------------------------|-------------------------------|--------------------------------------------------------------------------------------------|----------------------------------------------------------------------------------------------------------|--------------------------------------------------------------------------------------------------|---------------------------------------------------------------------------------------------------|
|                  | Splaty udzielonych pożyczek w latach ubiegłych <sup>x</sup> | w tym:                                    | Inne przychody niezwiązane z zaciągnięciem długu <sup>x 7)</sup> | w tym:                                    |                               | Splaty rat kapitałowych kredytów i pożyczek oraz wykup papierów wartościowych <sup>x</sup> | łączna kwota przypadających na dany rok kwot ustawowych wyłączeń z limitu splaty zobowiązań <sup>x</sup> | z tego:                                                                                          |                                                                                                   |
|                  |                                                             | na pokrycie deficytu budżetu <sup>x</sup> |                                                                  | na pokrycie deficytu budżetu <sup>x</sup> |                               |                                                                                            |                                                                                                          | kwota przypadających na dany rok kwot wyłączeń określonych w art. 243 ust. 3 ustawy <sup>x</sup> | kwota przypadających na dany rok kwot wyłączeń określonych w art. 243 ust. 3a ustawy <sup>x</sup> |
|                  |                                                             |                                           |                                                                  |                                           |                               |                                                                                            |                                                                                                          |                                                                                                  |                                                                                                   |
| Lp               | 4.4                                                         | 4.4.1                                     | 4.5                                                              | 4.5.1                                     | 5                             | 5.1                                                                                        | 5.1.1                                                                                                    | 5.1.1.1                                                                                          | 5.1.1.2                                                                                           |
| 2024             | 0,00                                                        | 0,00                                      | 0,00                                                             | 0,00                                      | 6 560 000,00                  | 6 560 000,00                                                                               | 0,00                                                                                                     | 0,00                                                                                             | 0,00                                                                                              |
| 2025             | 0,00                                                        | 0,00                                      | 0,00                                                             | 0,00                                      | 6 410 000,00                  | 6 410 000,00                                                                               | 0,00                                                                                                     | 0,00                                                                                             | 0,00                                                                                              |
| 2026             | 0,00                                                        | 0,00                                      | 0,00                                                             | 0,00                                      | 7 010 000,00                  | 7 010 000,00                                                                               | 0,00                                                                                                     | 0,00                                                                                             | 0,00                                                                                              |
| 2027             | 0,00                                                        | 0,00                                      | 0,00                                                             | 0,00                                      | 7 160 000,00                  | 7 160 000,00                                                                               | 0,00                                                                                                     | 0,00                                                                                             | 0,00                                                                                              |
| 2028             | 0,00                                                        | 0,00                                      | 0,00                                                             | 0,00                                      | 5 010 000,00                  | 5 010 000,00                                                                               | 0,00                                                                                                     | 0,00                                                                                             | 0,00                                                                                              |
| 2029             | 0,00                                                        | 0,00                                      | 0,00                                                             | 0,00                                      | 5 010 000,00                  | 5 010 000,00                                                                               | 0,00                                                                                                     | 0,00                                                                                             | 0,00                                                                                              |
| 2030             | 0,00                                                        | 0,00                                      | 0,00                                                             | 0,00                                      | 3 400 000,00                  | 3 400 000,00                                                                               | 0,00                                                                                                     | 0,00                                                                                             | 0,00                                                                                              |
| 2031             | 0,00                                                        | 0,00                                      | 0,00                                                             | 0,00                                      | 5 400 000,00                  | 5 400 000,00                                                                               | 0,00                                                                                                     | 0,00                                                                                             | 0,00                                                                                              |
| 2032             | 0,00                                                        | 0,00                                      | 0,00                                                             | 0,00                                      | 5 200 000,00                  | 5 200 000,00                                                                               | 0,00                                                                                                     | 0,00                                                                                             | 0,00                                                                                              |
| 2033             | 0,00                                                        | 0,00                                      | 0,00                                                             | 0,00                                      | 4 800 000,00                  | 4 800 000,00                                                                               | 0,00                                                                                                     | 0,00                                                                                             | 0,00                                                                                              |
| 2034             | 0,00                                                        | 0,00                                      | 0,00                                                             | 0,00                                      | 3 800 000,00                  | 3 800 000,00                                                                               | 0,00                                                                                                     | 0,00                                                                                             | 0,00                                                                                              |
| 2035             | 0,00                                                        | 0,00                                      | 0,00                                                             | 0,00                                      | 2 340 000,00                  | 2 340 000,00                                                                               | 0,00                                                                                                     | 0,00                                                                                             | 0,00                                                                                              |

<sup>7)</sup> W pozycji należy ująć w szczególności przychody pochodzące z prywatyzacji majątku jednostki samorządu terytorialnego.



| Wyszczególnienie             | Rozchody budżetu, z tego:                                                                            |                                                                 |                 |           |                                                                                                               |                                                        | Kwota długu <sup>x</sup> | w tym:<br>kwota długu, którego planowana spłata dokona się z wydatków <sup>x</sup> | Relacja zrównoważenia wydatków bieżących, o której mowa w art. 242 ustawy |                                                                                                             |
|------------------------------|------------------------------------------------------------------------------------------------------|-----------------------------------------------------------------|-----------------|-----------|---------------------------------------------------------------------------------------------------------------|--------------------------------------------------------|--------------------------|------------------------------------------------------------------------------------|---------------------------------------------------------------------------|-------------------------------------------------------------------------------------------------------------|
|                              | łączna kwota przypadających na dany rok kwot ustawowych wyłączeń z limitu spłaty zobowiązań, z tego: |                                                                 |                 |           |                                                                                                               | Inne rozchody niezwiązane ze spłatą długu <sup>x</sup> |                          |                                                                                    | Różnica między dochodami bieżącymi a wydatkami bieżącymi <sup>x</sup>     | Różnica między dochodami bieżącymi, skorygowanymi o środki <sup>8)</sup> a wydatkami bieżącymi <sup>x</sup> |
|                              | kwota wyłączeń z tytułu wcześniejszej spłaty zobowiązań, określonych w art. 243 ust. 3b ustawy       | z tego:                                                         |                 |           | kwota przypadających na dany rok kwot pozostałych ustawowych wyłączeń z limitu spłaty zobowiązań <sup>x</sup> |                                                        |                          |                                                                                    |                                                                           |                                                                                                             |
| środkami nowego zobowiązania |                                                                                                      | wolnymi środkami, o których mowa w art. 217 ust. 2 pkt 6 ustawy | innymi środkami |           |                                                                                                               |                                                        |                          |                                                                                    |                                                                           |                                                                                                             |
| Lp                           | 5.1.1.3                                                                                              | 5.1.1.3.1                                                       | 5.1.1.3.2       | 5.1.1.3.3 | 5.1.1.4                                                                                                       | 5.2                                                    | 6                        | 6.1                                                                                | 7.1                                                                       | 7.2                                                                                                         |
| 2024                         | 0,00                                                                                                 | 0,00                                                            | 0,00            | 0,00      | 0,00                                                                                                          | 0,00                                                   | 55 540 000,00            | 0,00                                                                               | 1 059 756,00                                                              | 16 394 756,00                                                                                               |
| 2025                         | x                                                                                                    | x                                                               | x               | x         | 0,00                                                                                                          | 0,00                                                   | 49 130 000,00            | 0,00                                                                               | 4 894 354,00                                                              | 4 894 354,00                                                                                                |
| 2026                         | x                                                                                                    | x                                                               | x               | x         | 0,00                                                                                                          | 0,00                                                   | 42 120 000,00            | 0,00                                                                               | 4 678 417,00                                                              | 4 678 417,00                                                                                                |
| 2027                         | x                                                                                                    | x                                                               | x               | x         | 0,00                                                                                                          | 0,00                                                   | 34 960 000,00            | 0,00                                                                               | 9 509 989,00                                                              | 9 509 989,00                                                                                                |
| 2028                         | x                                                                                                    | x                                                               | x               | x         | 0,00                                                                                                          | 0,00                                                   | 29 950 000,00            | 0,00                                                                               | 11 283 692,00                                                             | 11 283 692,00                                                                                               |
| 2029                         | x                                                                                                    | x                                                               | x               | x         | 0,00                                                                                                          | 0,00                                                   | 24 940 000,00            | 0,00                                                                               | 8 927 309,00                                                              | 8 927 309,00                                                                                                |
| 2030                         | x                                                                                                    | x                                                               | x               | x         | 0,00                                                                                                          | 0,00                                                   | 21 540 000,00            | 0,00                                                                               | 10 859 763,00                                                             | 10 859 763,00                                                                                               |
| 2031                         | x                                                                                                    | x                                                               | x               | x         | 0,00                                                                                                          | 0,00                                                   | 16 140 000,00            | 0,00                                                                               | 8 505 163,00                                                              | 8 505 163,00                                                                                                |
| 2032                         | x                                                                                                    | x                                                               | x               | x         | 0,00                                                                                                          | 0,00                                                   | 10 940 000,00            | 0,00                                                                               | 8 661 856,00                                                              | 8 661 856,00                                                                                                |
| 2033                         | x                                                                                                    | x                                                               | x               | x         | 0,00                                                                                                          | 0,00                                                   | 6 140 000,00             | 0,00                                                                               | 7 847 626,00                                                              | 7 847 626,00                                                                                                |
| 2034                         | x                                                                                                    | x                                                               | x               | x         | 0,00                                                                                                          | 0,00                                                   | 2 340 000,00             | 0,00                                                                               | 9 932 248,00                                                              | 9 932 248,00                                                                                                |
| 2035                         | x                                                                                                    | x                                                               | x               | x         | 0,00                                                                                                          | 0,00                                                   | 0,00                     | 0,00                                                                               | 9 990 554,00                                                              | 9 990 554,00                                                                                                |

<sup>8)</sup> Skorygowanie o środki dotyczy określonego w art. 242 ustawy powiększenia o odpowiednie dla roku prognozy przychody wskazane w art. 217 ust. 2 ustawy. Skutki finansowe wyłączeń ograniczenia, o którym mowa w art. 242 ustawy, zawarte w innych ustawach należy ująć w objaśnieniach dołączanych do wieloletniej prognozy finansowej zgodnie z art. 226 ust. 2a ustawy.

| Wyszczególnienie | Wskaźnik spłaty zobowiązań                                                                                                                                                                                                                                                        |                                                                                                                                                                 |       |                                                                                                                                                                                                                                                                                                                                     |                                                                                                                                                                                                                                                                                                                               |                                                                                                                                                                                                                                                                                                                     |                                                                                                                                                                                                                                                                                                              |
|------------------|-----------------------------------------------------------------------------------------------------------------------------------------------------------------------------------------------------------------------------------------------------------------------------------|-----------------------------------------------------------------------------------------------------------------------------------------------------------------|-------|-------------------------------------------------------------------------------------------------------------------------------------------------------------------------------------------------------------------------------------------------------------------------------------------------------------------------------------|-------------------------------------------------------------------------------------------------------------------------------------------------------------------------------------------------------------------------------------------------------------------------------------------------------------------------------|---------------------------------------------------------------------------------------------------------------------------------------------------------------------------------------------------------------------------------------------------------------------------------------------------------------------|--------------------------------------------------------------------------------------------------------------------------------------------------------------------------------------------------------------------------------------------------------------------------------------------------------------|
|                  | Relacja określona po lewej stronie nierówności we wzorze, o którym mowa w art. 243 ust. 1 ustawy (po uwzględnieniu zobowiązań związku współtworzonego przez jednostkę samorządu terytorialnego oraz po uwzględnieniu ustawowych wyłączeń przypadających na dany rok) <sup>X</sup> | Relacja określona po prawej stronie nierówności we wzorze, o którym mowa w art. 243 ust. 1 ustawy, ustalona dla danego roku (wskaźnik jednoroczny) <sup>X</sup> |       | Dopuszczalny limit spłaty zobowiązań określony po prawej stronie nierówności we wzorze, o którym mowa w art. 243 ustawy, po uwzględnieniu ustawowych wyłączeń, obliczony w oparciu o plan 3 kwartału roku poprzedzającego pierwszy rok prognozy (wskaźnik ustalony w oparciu o średnią arytmetyczną z poprzednich lat) <sup>X</sup> | Dopuszczalny limit spłaty zobowiązań określony po prawej stronie nierówności we wzorze, o którym mowa w art. 243 ustawy, po uwzględnieniu ustawowych wyłączeń, obliczony w oparciu o wykonanie roku poprzedzającego pierwszy rok prognozy (wskaźnik ustalony w oparciu o średnią arytmetyczną z poprzednich lat) <sup>X</sup> | Informacja o spełnieniu wskaźnika spłaty zobowiązań określonego w art. 243 ustawy, po uwzględnieniu zobowiązań związku współtworzonego przez jednostkę samorządu terytorialnego oraz po uwzględnieniu ustawowych wyłączeń, obliczonego w oparciu o plan 3 kwartałów roku poprzedzającego rok budżetowy <sup>X</sup> | Informacja o spełnieniu wskaźnika spłaty zobowiązań określonego w art. 243 ustawy, po uwzględnieniu zobowiązań związku współtworzonego przez jednostkę samorządu terytorialnego oraz po uwzględnieniu ustawowych wyłączeń, obliczonego w oparciu o wykonanie roku poprzedzającego rok budżetowy <sup>X</sup> |
| Lp               | 8.1                                                                                                                                                                                                                                                                               | 8.2                                                                                                                                                             |       | 8.3                                                                                                                                                                                                                                                                                                                                 | 8.3.1                                                                                                                                                                                                                                                                                                                         | 8.4                                                                                                                                                                                                                                                                                                                 | 8.4.1                                                                                                                                                                                                                                                                                                        |
| 2024             | 8,87%                                                                                                                                                                                                                                                                             | 3,81%                                                                                                                                                           | 6,51% | 22,50%                                                                                                                                                                                                                                                                                                                              | 24,26%                                                                                                                                                                                                                                                                                                                        | TAK                                                                                                                                                                                                                                                                                                                 | TAK                                                                                                                                                                                                                                                                                                          |
| 2025             | 8,74%                                                                                                                                                                                                                                                                             | 7,36%                                                                                                                                                           | x     | 20,17%                                                                                                                                                                                                                                                                                                                              | 21,92%                                                                                                                                                                                                                                                                                                                        | TAK                                                                                                                                                                                                                                                                                                                 | TAK                                                                                                                                                                                                                                                                                                          |
| 2026             | 8,52%                                                                                                                                                                                                                                                                             | 6,45%                                                                                                                                                           | x     | 17,41%                                                                                                                                                                                                                                                                                                                              | 19,32%                                                                                                                                                                                                                                                                                                                        | TAK                                                                                                                                                                                                                                                                                                                 | TAK                                                                                                                                                                                                                                                                                                          |
| 2027             | 7,80%                                                                                                                                                                                                                                                                             | 9,83%                                                                                                                                                           | x     | 14,26%                                                                                                                                                                                                                                                                                                                              | 16,18%                                                                                                                                                                                                                                                                                                                        | TAK                                                                                                                                                                                                                                                                                                                 | TAK                                                                                                                                                                                                                                                                                                          |
| 2028             | 5,54%                                                                                                                                                                                                                                                                             | 10,80%                                                                                                                                                          | x     | 6,96%                                                                                                                                                                                                                                                                                                                               | 8,88%                                                                                                                                                                                                                                                                                                                         | TAK                                                                                                                                                                                                                                                                                                                 | TAK                                                                                                                                                                                                                                                                                                          |
| 2029             | 5,09%                                                                                                                                                                                                                                                                             | 8,29%                                                                                                                                                           | x     | 6,64%                                                                                                                                                                                                                                                                                                                               | 8,55%                                                                                                                                                                                                                                                                                                                         | TAK                                                                                                                                                                                                                                                                                                                 | TAK                                                                                                                                                                                                                                                                                                          |
| 2030             | 3,53%                                                                                                                                                                                                                                                                             | 9,49%                                                                                                                                                           | x     | 6,25%                                                                                                                                                                                                                                                                                                                               | 8,17%                                                                                                                                                                                                                                                                                                                         | TAK                                                                                                                                                                                                                                                                                                                 | TAK                                                                                                                                                                                                                                                                                                          |
| 2031             | 4,86%                                                                                                                                                                                                                                                                             | 7,28%                                                                                                                                                           | x     | 8,00%                                                                                                                                                                                                                                                                                                                               | 8,00%                                                                                                                                                                                                                                                                                                                         | TAK                                                                                                                                                                                                                                                                                                                 | TAK                                                                                                                                                                                                                                                                                                          |
| 2032             | 4,43%                                                                                                                                                                                                                                                                             | 7,06%                                                                                                                                                           | x     | 8,50%                                                                                                                                                                                                                                                                                                                               | 8,50%                                                                                                                                                                                                                                                                                                                         | TAK                                                                                                                                                                                                                                                                                                                 | TAK                                                                                                                                                                                                                                                                                                          |
| 2033             | 3,83%                                                                                                                                                                                                                                                                             | 6,10%                                                                                                                                                           | x     | 8,46%                                                                                                                                                                                                                                                                                                                               | 8,46%                                                                                                                                                                                                                                                                                                                         | TAK                                                                                                                                                                                                                                                                                                                 | TAK                                                                                                                                                                                                                                                                                                          |
| 2034             | 2,89%                                                                                                                                                                                                                                                                             | 7,36%                                                                                                                                                           | x     | 8,41%                                                                                                                                                                                                                                                                                                                               | 8,41%                                                                                                                                                                                                                                                                                                                         | TAK                                                                                                                                                                                                                                                                                                                 | TAK                                                                                                                                                                                                                                                                                                          |
| 2035             | 1,70%                                                                                                                                                                                                                                                                             | 7,15%                                                                                                                                                           | x     | 8,05%                                                                                                                                                                                                                                                                                                                               | 8,05%                                                                                                                                                                                                                                                                                                                         | TAK                                                                                                                                                                                                                                                                                                                 | TAK                                                                                                                                                                                                                                                                                                          |

Ustalona na lata 2022–2025 relacja z art. 243 (poz. 8.3, 8.3.1, 8.4 i 8.4.1) została obliczona według średniej 7-letniej

| Wyszczególnienie | Finansowanie programów, projektów lub zadań realizowanych z udziałem środków, o których mowa w art. 5 ust. 1 pkt 2 i 3 ustawy                  |                                                                                                                                                                                 |                                               |                                                                                                                                     |                                                                                                                                 |                                               |                                                                                                                                                |                                                                                                                                            |                                               |
|------------------|------------------------------------------------------------------------------------------------------------------------------------------------|---------------------------------------------------------------------------------------------------------------------------------------------------------------------------------|-----------------------------------------------|-------------------------------------------------------------------------------------------------------------------------------------|---------------------------------------------------------------------------------------------------------------------------------|-----------------------------------------------|------------------------------------------------------------------------------------------------------------------------------------------------|--------------------------------------------------------------------------------------------------------------------------------------------|-----------------------------------------------|
|                  | Dochody bieżące na programy, projekty lub zadania finansowane z udziałem środków, o których mowa w art. 5 ust. 1 pkt 2 i 3 ustawy <sup>x</sup> | w tym:                                                                                                                                                                          |                                               | Dochody majątkowe na programy, projekty lub zadania finansowane z udziałem środków, o których mowa w art. 5 ust. 1 pkt 2 i 3 ustawy | w tym:                                                                                                                          |                                               | Wydatki bieżące na programy, projekty lub zadania finansowane z udziałem środków, o których mowa w art. 5 ust. 1 pkt 2 i 3 ustawy <sup>x</sup> | w tym:                                                                                                                                     |                                               |
|                  |                                                                                                                                                | Dotacje i środki o charakterze bieżącym na realizację programu, projektu lub zadania finansowanego z udziałem środków, o których mowa w art. 5 ust. 1 pkt 2 ustawy <sup>x</sup> | w tym:                                        |                                                                                                                                     | Dochody majątkowe na programy, projekty lub zadania finansowane z udziałem środków, o których mowa w art. 5 ust. 1 pkt 2 ustawy | w tym:                                        |                                                                                                                                                | Wydatki bieżące na programy, projekty lub zadania finansowane z udziałem środków, o których mowa w art. 5 ust. 1 pkt 2 ustawy <sup>x</sup> | w tym:                                        |
|                  |                                                                                                                                                |                                                                                                                                                                                 | środki określone w art. 5 ust. 1 pkt 2 ustawy |                                                                                                                                     |                                                                                                                                 | środki określone w art. 5 ust. 1 pkt 2 ustawy |                                                                                                                                                |                                                                                                                                            | środki określone w art. 5 ust. 1 pkt 2 ustawy |
| Lp               | 9.1                                                                                                                                            | 9.1.1                                                                                                                                                                           | 9.1.1.1                                       | 9.2                                                                                                                                 | 9.2.1                                                                                                                           | 9.2.1.1                                       | 9.3                                                                                                                                            | 9.3.1                                                                                                                                      | 9.3.1.1                                       |
| 2024             | 291 502,00                                                                                                                                     | 291 502,00                                                                                                                                                                      | 241 947,00                                    | 2 099 091,00                                                                                                                        | 2 099 091,00                                                                                                                    | 2 004 147,00                                  | 160 000,00                                                                                                                                     | 160 000,00                                                                                                                                 | 117 030,00                                    |
| 2025             | 0,00                                                                                                                                           | 0,00                                                                                                                                                                            | 0,00                                          | 0,00                                                                                                                                | 0,00                                                                                                                            | 0,00                                          | 105 853,00                                                                                                                                     | 0,00                                                                                                                                       | 0,00                                          |
| 2026             | 0,00                                                                                                                                           | 0,00                                                                                                                                                                            | 0,00                                          | 0,00                                                                                                                                | 0,00                                                                                                                            | 0,00                                          | 55 001,00                                                                                                                                      | 0,00                                                                                                                                       | 0,00                                          |
| 2027             | 0,00                                                                                                                                           | 0,00                                                                                                                                                                            | 0,00                                          | 0,00                                                                                                                                | 0,00                                                                                                                            | 0,00                                          | 0,00                                                                                                                                           | 0,00                                                                                                                                       | 0,00                                          |
| 2028             | 0,00                                                                                                                                           | 0,00                                                                                                                                                                            | 0,00                                          | 0,00                                                                                                                                | 0,00                                                                                                                            | 0,00                                          | 0,00                                                                                                                                           | 0,00                                                                                                                                       | 0,00                                          |
| 2029             | 0,00                                                                                                                                           | 0,00                                                                                                                                                                            | 0,00                                          | 0,00                                                                                                                                | 0,00                                                                                                                            | 0,00                                          | 0,00                                                                                                                                           | 0,00                                                                                                                                       | 0,00                                          |
| 2030             | 0,00                                                                                                                                           | 0,00                                                                                                                                                                            | 0,00                                          | 0,00                                                                                                                                | 0,00                                                                                                                            | 0,00                                          | 0,00                                                                                                                                           | 0,00                                                                                                                                       | 0,00                                          |
| 2031             | 0,00                                                                                                                                           | 0,00                                                                                                                                                                            | 0,00                                          | 0,00                                                                                                                                | 0,00                                                                                                                            | 0,00                                          | 0,00                                                                                                                                           | 0,00                                                                                                                                       | 0,00                                          |
| 2032             | 0,00                                                                                                                                           | 0,00                                                                                                                                                                            | 0,00                                          | 0,00                                                                                                                                | 0,00                                                                                                                            | 0,00                                          | 0,00                                                                                                                                           | 0,00                                                                                                                                       | 0,00                                          |
| 2033             | 0,00                                                                                                                                           | 0,00                                                                                                                                                                            | 0,00                                          | 0,00                                                                                                                                | 0,00                                                                                                                            | 0,00                                          | 0,00                                                                                                                                           | 0,00                                                                                                                                       | 0,00                                          |
| 2034             | 0,00                                                                                                                                           | 0,00                                                                                                                                                                            | 0,00                                          | 0,00                                                                                                                                | 0,00                                                                                                                            | 0,00                                          | 0,00                                                                                                                                           | 0,00                                                                                                                                       | 0,00                                          |
| 2035             | 0,00                                                                                                                                           | 0,00                                                                                                                                                                            | 0,00                                          | 0,00                                                                                                                                | 0,00                                                                                                                            | 0,00                                          | 0,00                                                                                                                                           | 0,00                                                                                                                                       | 0,00                                          |

| Wyszczególnienie | Informacje uzupełniające o wybranych kategoriach finansowych                                                                        |                                                                                                                                 |                                                               |                                                                      |              |              |                                                                                                             |                                                                                                                                            |                                                                                                                                                                                                   |                                                                                                                                                                  |
|------------------|-------------------------------------------------------------------------------------------------------------------------------------|---------------------------------------------------------------------------------------------------------------------------------|---------------------------------------------------------------|----------------------------------------------------------------------|--------------|--------------|-------------------------------------------------------------------------------------------------------------|--------------------------------------------------------------------------------------------------------------------------------------------|---------------------------------------------------------------------------------------------------------------------------------------------------------------------------------------------------|------------------------------------------------------------------------------------------------------------------------------------------------------------------|
|                  | Wydatki majątkowe na programy, projekty lub zadania finansowane z udziałem środków, o których mowa w art. 5 ust. 1 pkt 2 i 3 ustawy | w tym:                                                                                                                          |                                                               | Wydatki objęte limitem, o którym mowa w art. 226 ust. 3 pkt 4 ustawy | z tego:      |              | Wydatki bieżące na pokrycie ujemnego wyniku finansowego samodzielnego publicznego zakładu opieki zdrowotnej | Wydatki na spłatę zobowiązań przejmowanych w związku z likwidacją lub przekształceniem samodzielnego publicznego zakładu opieki zdrowotnej | Kwota zobowiązań związku współtworzonego przez jednostkę samorządu terytorialnego przypadających do spłaty w danym roku budżetowym, podlegająca doliczeniu zgodnie z art. 244 ustawy <sup>x</sup> | Kwota zobowiązań wynikających z przejęcia przez jednostkę samorządu terytorialnego zobowiązań po likwidowanych i przekształcanych samorządowych osobach prawnych |
|                  |                                                                                                                                     | Wydatki majątkowe na programy, projekty lub zadania finansowane z udziałem środków, o których mowa w art. 5 ust. 1 pkt 2 ustawy | w tym:                                                        |                                                                      | bieżące      | majątkowe    |                                                                                                             |                                                                                                                                            |                                                                                                                                                                                                   |                                                                                                                                                                  |
|                  |                                                                                                                                     |                                                                                                                                 | finansowane środkami określonymi w art. 5 ust. 1 pkt 2 ustawy |                                                                      |              |              |                                                                                                             |                                                                                                                                            |                                                                                                                                                                                                   |                                                                                                                                                                  |
| Lp               | 9.4                                                                                                                                 | 9.4.1                                                                                                                           | 9.4.1.1                                                       | 10.1                                                                 | 10.1.1       | 10.1.2       | 10.2                                                                                                        | 10.3                                                                                                                                       | 10.4                                                                                                                                                                                              | 10.5                                                                                                                                                             |
| 2024             | 100 000,00                                                                                                                          | 100 000,00                                                                                                                      | 0,00                                                          | 8 858 269,00                                                         | 1 160 000,00 | 7 698 269,00 | 0,00                                                                                                        | 0,00                                                                                                                                       | 0,00                                                                                                                                                                                              | 0,00                                                                                                                                                             |
| 2025             | 594 147,00                                                                                                                          | 0,00                                                                                                                            | 0,00                                                          | 1 590 000,00                                                         | 105 853,00   | 1 484 147,00 | 0,00                                                                                                        | 0,00                                                                                                                                       | 0,00                                                                                                                                                                                              | 0,00                                                                                                                                                             |
| 2026             | 0,00                                                                                                                                | 0,00                                                                                                                            | 0,00                                                          | 55 001,00                                                            | 55 001,00    | 0,00         | 0,00                                                                                                        | 0,00                                                                                                                                       | 0,00                                                                                                                                                                                              | 0,00                                                                                                                                                             |
| 2027             | 0,00                                                                                                                                | 0,00                                                                                                                            | 0,00                                                          | 0,00                                                                 | 0,00         | 0,00         | 0,00                                                                                                        | 0,00                                                                                                                                       | 0,00                                                                                                                                                                                              | 0,00                                                                                                                                                             |
| 2028             | 0,00                                                                                                                                | 0,00                                                                                                                            | 0,00                                                          | 0,00                                                                 | 0,00         | 0,00         | 0,00                                                                                                        | 0,00                                                                                                                                       | 0,00                                                                                                                                                                                              | 0,00                                                                                                                                                             |
| 2029             | 0,00                                                                                                                                | 0,00                                                                                                                            | 0,00                                                          | 0,00                                                                 | 0,00         | 0,00         | 0,00                                                                                                        | 0,00                                                                                                                                       | 0,00                                                                                                                                                                                              | 0,00                                                                                                                                                             |
| 2030             | 0,00                                                                                                                                | 0,00                                                                                                                            | 0,00                                                          | 0,00                                                                 | 0,00         | 0,00         | 0,00                                                                                                        | 0,00                                                                                                                                       | 0,00                                                                                                                                                                                              | 0,00                                                                                                                                                             |
| 2031             | 0,00                                                                                                                                | 0,00                                                                                                                            | 0,00                                                          | 0,00                                                                 | 0,00         | 0,00         | 0,00                                                                                                        | 0,00                                                                                                                                       | 0,00                                                                                                                                                                                              | 0,00                                                                                                                                                             |
| 2032             | 0,00                                                                                                                                | 0,00                                                                                                                            | 0,00                                                          | 0,00                                                                 | 0,00         | 0,00         | 0,00                                                                                                        | 0,00                                                                                                                                       | 0,00                                                                                                                                                                                              | 0,00                                                                                                                                                             |
| 2033             | 0,00                                                                                                                                | 0,00                                                                                                                            | 0,00                                                          | 0,00                                                                 | 0,00         | 0,00         | 0,00                                                                                                        | 0,00                                                                                                                                       | 0,00                                                                                                                                                                                              | 0,00                                                                                                                                                             |
| 2034             | 0,00                                                                                                                                | 0,00                                                                                                                            | 0,00                                                          | 0,00                                                                 | 0,00         | 0,00         | 0,00                                                                                                        | 0,00                                                                                                                                       | 0,00                                                                                                                                                                                              | 0,00                                                                                                                                                             |
| 2035             | 0,00                                                                                                                                | 0,00                                                                                                                            | 0,00                                                          | 0,00                                                                 | 0,00         | 0,00         | 0,00                                                                                                        | 0,00                                                                                                                                       | 0,00                                                                                                                                                                                              | 0,00                                                                                                                                                             |

| Wyszczególnienie | Informacje uzupełniające o wybranych kategoriach finansowych                                               |                                         |                                                                                        |                                                                                   |          |            |                                                                  |                                                                |                                                                                                             |                                                                                                                |                                                                                                                                                                                                                                                                                            |                                                                                            |
|------------------|------------------------------------------------------------------------------------------------------------|-----------------------------------------|----------------------------------------------------------------------------------------|-----------------------------------------------------------------------------------|----------|------------|------------------------------------------------------------------|----------------------------------------------------------------|-------------------------------------------------------------------------------------------------------------|----------------------------------------------------------------------------------------------------------------|--------------------------------------------------------------------------------------------------------------------------------------------------------------------------------------------------------------------------------------------------------------------------------------------|--------------------------------------------------------------------------------------------|
|                  | Splaty, o których mowa w poz. 5.1, wynikające wyłącznie z tytułu zobowiązań już zaciągniętych <sup>x</sup> | Wydatki zmniejszające dług <sup>x</sup> | w tym:                                                                                 |                                                                                   |          |            |                                                                  | Wydatki z tytułu wymagalnych poręczeń i gwarancji <sup>x</sup> | Kwota wzrostu(+)/spadku(-) kwoty długu wynikająca z operacji niekasowych (m.in. umorzenia, różnice kursowe) | Wcześniejsza splata zobowiązań, wyłączona z limitu splaty zobowiązań, dokonywana w formie wydatków budżetowych | Wykup papierów wartościowych, splaty rat kredytów i pożyczek wraz z należnymi odsetkami i dyskontem, odpowiednio emitowanych lub zaciągniętych do równowartości kwoty ubytku w wykonanych dochodach jednostki samorządu terytorialnego będącego skutkiem wystąpienia COVID-19 <sup>x</sup> | Wydatki bieżące podlegające ustawowemu wyłączeniu z limitu splaty zobowiązań <sup>9)</sup> |
|                  |                                                                                                            |                                         | splata zobowiązań wymagalnych z lat poprzednich, innych niż w poz. 10.7.3 <sup>x</sup> | splata zobowiązań zaliczanych do tytułu dłużnego – kredyt i pożyczka <sup>x</sup> | w tym:   |            | zobowiązań zaciągniętych po dniu 1 stycznia 2019 r. <sup>x</sup> |                                                                |                                                                                                             |                                                                                                                |                                                                                                                                                                                                                                                                                            |                                                                                            |
|                  |                                                                                                            |                                         |                                                                                        |                                                                                   | w tym:   |            |                                                                  |                                                                |                                                                                                             |                                                                                                                |                                                                                                                                                                                                                                                                                            |                                                                                            |
| Lp               | 10.6                                                                                                       | 10.7                                    | 10.7.1                                                                                 | 10.7.2                                                                            | 10.7.2.1 | 10.7.2.1.1 | 10.7.3                                                           | 10.8                                                           | 10.9                                                                                                        | 10.10                                                                                                          | 10.11                                                                                                                                                                                                                                                                                      |                                                                                            |
| 2024             | 6 560 000,00                                                                                               | 0,00                                    | 0,00                                                                                   | 0,00                                                                              | 0,00     | 0,00       | 0,00                                                             | 0,00                                                           | 0,00                                                                                                        | 0,00                                                                                                           | 0,00                                                                                                                                                                                                                                                                                       |                                                                                            |
| 2025             | 5 410 000,00                                                                                               | 0,00                                    | 0,00                                                                                   | 0,00                                                                              | 0,00     | 0,00       | 0,00                                                             | 0,00                                                           | x                                                                                                           | 0,00                                                                                                           | 0,00                                                                                                                                                                                                                                                                                       |                                                                                            |
| 2026             | 5 010 000,00                                                                                               | 0,00                                    | 0,00                                                                                   | 0,00                                                                              | 0,00     | 0,00       | 0,00                                                             | 0,00                                                           | x                                                                                                           | 0,00                                                                                                           | 0,00                                                                                                                                                                                                                                                                                       |                                                                                            |
| 2027             | 4 160 000,00                                                                                               | 0,00                                    | 0,00                                                                                   | 0,00                                                                              | 0,00     | 0,00       | 0,00                                                             | 0,00                                                           | x                                                                                                           | 0,00                                                                                                           | 0,00                                                                                                                                                                                                                                                                                       |                                                                                            |
| 2028             | 4 010 000,00                                                                                               | 0,00                                    | 0,00                                                                                   | 0,00                                                                              | 0,00     | 0,00       | 0,00                                                             | 0,00                                                           | x                                                                                                           | 0,00                                                                                                           | 0,00                                                                                                                                                                                                                                                                                       |                                                                                            |
| 2029             | 3 010 000,00                                                                                               | 0,00                                    | 0,00                                                                                   | 0,00                                                                              | 0,00     | 0,00       | 0,00                                                             | 0,00                                                           | x                                                                                                           | 0,00                                                                                                           | 0,00                                                                                                                                                                                                                                                                                       |                                                                                            |
| 2030             | 2 400 000,00                                                                                               | 0,00                                    | 0,00                                                                                   | 0,00                                                                              | 0,00     | 0,00       | 0,00                                                             | 0,00                                                           | x                                                                                                           | 0,00                                                                                                           | 0,00                                                                                                                                                                                                                                                                                       |                                                                                            |
| 2031             | 2 400 000,00                                                                                               | 0,00                                    | 0,00                                                                                   | 0,00                                                                              | 0,00     | 0,00       | 0,00                                                             | 0,00                                                           | x                                                                                                           | 0,00                                                                                                           | 0,00                                                                                                                                                                                                                                                                                       |                                                                                            |
| 2032             | 4 200 000,00                                                                                               | 0,00                                    | 0,00                                                                                   | 0,00                                                                              | 0,00     | 0,00       | 0,00                                                             | 0,00                                                           | x                                                                                                           | 0,00                                                                                                           | 0,00                                                                                                                                                                                                                                                                                       |                                                                                            |
| 2033             | 4 800 000,00                                                                                               | 0,00                                    | 0,00                                                                                   | 0,00                                                                              | 0,00     | 0,00       | 0,00                                                             | 0,00                                                           | x                                                                                                           | 0,00                                                                                                           | 0,00                                                                                                                                                                                                                                                                                       |                                                                                            |
| 2034             | 3 800 000,00                                                                                               | 0,00                                    | 0,00                                                                                   | 0,00                                                                              | 0,00     | 0,00       | 0,00                                                             | 0,00                                                           | x                                                                                                           | 0,00                                                                                                           | 0,00                                                                                                                                                                                                                                                                                       |                                                                                            |
| 2035             | 2 340 000,00                                                                                               | 0,00                                    | 0,00                                                                                   | 0,00                                                                              | 0,00     | 0,00       | 0,00                                                             | 0,00                                                           | x                                                                                                           | 0,00                                                                                                           | 0,00                                                                                                                                                                                                                                                                                       |                                                                                            |

<sup>9)</sup> W pozycji należy ująć kwoty wydatków bieżących, o które zostają pomniejszone wydatki bieżące budżetu przy wyliczeniu limitu splaty zobowiązań określonego po prawej stronie nierówności we wzorze, o którym mowa w art. 243 ustawy, na podstawie odrębnych ustaw, bez wydatków bieżących na obsługę długu. W szczególności należy ująć wydatki poniesione w celu realizacji zadań związanych z przeciwdziałaniem COVID-19.

<sup>\*</sup> Informacje zawarte w tej części wieloletniej prognozy finansowej, w tym o spełnieniu relacji określonej w art. 243 ustawy zostaną automatycznie wygenerowane przez aplikację wskazaną przez Ministra Finansów, o której mowa w § 4 ust. 1, na podstawie danych historycznych oraz prognozowanych przez jednostkę samorządu terytorialnego. Automatyczne wyliczenia danych na podstawie wartości historycznych i prognozowanych przez jednostkę samorządu terytorialnego dotyczą w szczególności także pozycji 8.3 – 8.3.1 i pozycji z sekcji 12.

<sup>x</sup> - pozycje oznaczone symbolem „x” sporządza się na okres prognozy kwoty długu, zgodnie z art. 227 ust. 2 ustawy. Okres ten nie podlega wydłużeniu w sytuacji planowania wydatków z tytułu niewymagalnych poręczeń i gwarancji. W przypadku planowania wydatków z tytułu niewymagalnych poręczeń i gwarancji, wykraczających poza wspomniany okres, należy zamieścić w objaśnieniach do wieloletniej prognozy finansowej.

## Wykaz przedsięwzięć do WPF

Załącznik nr 2 do Uchwały nr IV/55/2024 Rady Gminy Chojnice z dnia 30 września 2024 r.

kwoty w zł

| L.p.    | Nazwa i cel                                                                                                                                                                                                                                    | Jednostka odpowiedzialna lub koordynująca | Okres realizacji |      | Łączne nakłady finansowe | Limit 2024   | Limit 2025   | Limit 2026 | Limit 2027 | Limit zobowiązań |
|---------|------------------------------------------------------------------------------------------------------------------------------------------------------------------------------------------------------------------------------------------------|-------------------------------------------|------------------|------|--------------------------|--------------|--------------|------------|------------|------------------|
|         |                                                                                                                                                                                                                                                |                                           | Od               | Do   |                          |              |              |            |            |                  |
| 1       | Wydatki na przedsięwzięcia-ogółem (1.1+1.2+1.3)                                                                                                                                                                                                |                                           |                  |      | 12 509 548,00            | 8 858 269,00 | 1 590 000,00 | 55 001,00  | 0,00       | 10 354 358,00    |
| 1.a     | - wydatki bieżące                                                                                                                                                                                                                              |                                           |                  |      | 1 320 854,00             | 1 160 000,00 | 105 853,00   | 55 001,00  | 0,00       | 1 320 854,00     |
| 1.b     | - wydatki majątkowe                                                                                                                                                                                                                            |                                           |                  |      | 11 188 694,00            | 7 698 269,00 | 1 484 147,00 | 0,00       | 0,00       | 9 033 504,00     |
| 1.1     | Wydatki na programy, projekty lub zadania związane z programami realizowanymi z udziałem środków, o których mowa w art.5 ust.1 pkt 2 i 3 ustawy z dnia 27 sierpnia 2009.r. o finansach publicznych (Dz.U.Nr 157, poz.1240,z późn.zm.), z tego: |                                           |                  |      | 2 275 001,00             | 260 000,00   | 700 000,00   | 55 001,00  | 0,00       | 1 015 001,00     |
| 1.1.1   | - wydatki bieżące                                                                                                                                                                                                                              |                                           |                  |      | 320 854,00               | 160 000,00   | 105 853,00   | 55 001,00  | 0,00       | 320 854,00       |
| 1.1.1.1 | Cyberbezpieczny Samorząd w Gminie Chojnice -                                                                                                                                                                                                   | Urząd Gminy w Chojnicach                  | 2024             | 2026 | 320 854,00               | 160 000,00   | 105 853,00   | 55 001,00  | 0,00       | 320 854,00       |
| 1.1.2   | - wydatki majątkowe                                                                                                                                                                                                                            |                                           |                  |      | 1 954 147,00             | 100 000,00   | 594 147,00   | 0,00       | 0,00       | 694 147,00       |
| 1.1.2.1 | Pomorskie Szlaki Kajakowe Meandry Brdy i Chociny                                                                                                                                                                                               | Urząd Gminy w Chojnicach                  | 2019             | 2024 | 1 360 000,00             | 100 000,00   | 0,00         | 0,00       | 0,00       | 100 000,00       |
| 1.1.2.2 | Cyberbezpieczny Samorząd w Gminie Chojnice -                                                                                                                                                                                                   | Urząd Gminy w Chojnicach                  | 2024             | 2026 | 594 147,00               | 0,00         | 594 147,00   | 0,00       | 0,00       | 594 147,00       |
| 1.2     | Wydatki na programy, projekty lub zadania związane z umowami partnerstwa publiczno-prywatnego, z tego:                                                                                                                                         |                                           |                  |      | 0,00                     | 0,00         | 0,00         | 0,00       | 0,00       | 0,00             |
| 1.2.1   | - wydatki bieżące                                                                                                                                                                                                                              |                                           |                  |      | 0,00                     | 0,00         | 0,00         | 0,00       | 0,00       | 0,00             |
| 1.2.2   | - wydatki majątkowe                                                                                                                                                                                                                            |                                           |                  |      | 0,00                     | 0,00         | 0,00         | 0,00       | 0,00       | 0,00             |
| 1.3     | Wydatki na programy, projekty lub zadania pozostałe (inne niż wymienione w pkt 1.1 i 1.2),z tego                                                                                                                                               |                                           |                  |      | 10 234 547,00            | 8 598 269,00 | 890 000,00   | 0,00       | 0,00       | 9 339 357,00     |
| 1.3.1   | - wydatki bieżące                                                                                                                                                                                                                              |                                           |                  |      | 1 000 000,00             | 1 000 000,00 | 0,00         | 0,00       | 0,00       | 1 000 000,00     |
| 1.3.1.1 | Remont drogi gminnej w m. Granowo                                                                                                                                                                                                              | Urząd Gminy w Chojnicach                  | 2023             | 2024 | 1 000 000,00             | 1 000 000,00 | 0,00         | 0,00       | 0,00       | 1 000 000,00     |
| 1.3.1.2 | Plan ogólny Gminy Chojnice                                                                                                                                                                                                                     | Urząd Gminy w Chojnicach                  | 2024             | 2025 | 0,00                     | 0,00         | 0,00         | 0,00       | 0,00       | 0,00             |
| 1.3.2   | - wydatki majątkowe                                                                                                                                                                                                                            |                                           |                  |      | 9 234 547,00             | 7 598 269,00 | 890 000,00   | 0,00       | 0,00       | 8 339 357,00     |
| 1.3.2.1 | Cyfryzacja Urzędu Gminy w Chojnicach                                                                                                                                                                                                           | Urząd Gminy w Chojnicach                  | 2022             | 2024 | 2 380 000,00             | 2 314 000,00 | 0,00         | 0,00       | 0,00       | 2 314 000,00     |
| 1.3.2.2 | Budowa drogi wewnętrznej ul. Chojnicka Lichnowy                                                                                                                                                                                                | Urząd Gminy w Chojnicach                  | 2022             | 2024 | 983 000,00               | 540 000,00   | 0,00         | 0,00       | 0,00       | 540 000,00       |
| 1.3.2.3 | Dokum.-budowa ścieżki rowerowej przy drodze DW 212 na odcinku Charzykowy ul. Długa - zjazd do osady Wolność                                                                                                                                    | Urząd Gminy w Chojnicach                  | 2023             | 2024 | 150 000,00               | 150 000,00   | 0,00         | 0,00       | 0,00       | 150 000,00       |
| 1.3.2.4 | Dokum.-przedłużenie promenady w Charzykowach do drogi na Wolność                                                                                                                                                                               | Urząd Gminy w Chojnicach                  | 2023             | 2025 | 150 000,00               | 0,00         | 150 000,00   | 0,00       | 0,00       | 150 000,00       |
| 1.3.2.5 | Dokumentacja projektowa - Przebudowa budynku internatu w Swornegacich na potrzeby utworzenia Uniwersytetu Ludowego                                                                                                                             | Urząd Gminy w Chojnicach                  | 2023             | 2024 | 100 000,00               | 100 000,00   | 0,00         | 0,00       | 0,00       | 100 000,00       |
| 1.3.2.6 | Budowa instalacji zraszania boiska w Pawłowie                                                                                                                                                                                                  | Urząd Gminy w Chojnicach                  | 2023             | 2024 | 220 000,00               | 218 912,00   | 0,00         | 0,00       | 0,00       | 70 000,00        |
| 1.3.2.7 | Wykonanie prac konserwacyjnych kaptliczek w m. Lichnowy, Angowice, Coldanki i Charzykowy i dzwonnicy w Angowicach                                                                                                                              | Urząd Gminy w Chojnicach                  | 2023             | 2025 | 520 000,00               | 100 000,00   | 420 000,00   | 0,00       | 0,00       | 520 000,00       |

Strona 1 z 2

| L.p.     | Nazwa i cel                                                                                                                                         | Jednostka odpowiedzialna lub koordynująca | Okres realizacji |      | Łączne nakłady finansowe | Limit 2024   | Limit 2025 | Limit 2026 | Limit 2027 | Limit zobowiązań |
|----------|-----------------------------------------------------------------------------------------------------------------------------------------------------|-------------------------------------------|------------------|------|--------------------------|--------------|------------|------------|------------|------------------|
|          |                                                                                                                                                     |                                           | Od               | Do   |                          |              |            |            |            |                  |
| 1.3.2.8  | Dokumentacja projektowa - Budowa przedszkola w Charzykowach                                                                                         | GMINNY ZESPÓŁ OŚWIATY                     | 2023             | 2024 | 200 000,00               | 200 000,00   | 0,00       | 0,00       | 0,00       | 200 000,00       |
| 1.3.2.9  | Budowa drogi pieszo-rowerowej przy drodze nr 239027G do granicy z Chojnicami do m. Czartolomie                                                      | Urząd Gminy w Chojnicach                  | 2023             | 2024 | 1 340 000,00             | 1 340 000,00 | 0,00       | 0,00       | 0,00       | 1 340 000,00     |
| 1.3.2.10 | Budowa ul. Trawiastej, Kaczeńców, Łąkowej w m. Charzykowy                                                                                           | Urząd Gminy w Chojnicach                  | 2023             | 2024 | 1 812 000,00             | 1 632 000,00 | 0,00       | 0,00       | 0,00       | 1 632 000,00     |
| 1.3.2.11 | Budowa ul. Górnej wraz z odwodnieniem w m. Pawłowo                                                                                                  | Urząd Gminy w Chojnicach                  | 2023             | 2024 | 583 875,00               | 550 000,00   | 0,00       | 0,00       | 0,00       | 550 000,00       |
| 1.3.2.12 | Przebudowa drogi z płyt JOMB Angowice                                                                                                               | Urząd Gminy w Chojnicach                  | 2023             | 2024 | 455 672,00               | 433 357,00   | 0,00       | 0,00       | 0,00       | 433 357,00       |
| 1.3.2.13 | Dokumentacja projektowa - Poprawa efektywności energetycznej oraz rozwój OZE - termomodernizacja budynków użyteczności publicznej w Gminie Chojnice | Urząd Gminy w Chojnicach                  | 2024             | 2025 | 0,00                     | 0,00         | 0,00       | 0,00       | 0,00       | 0,00             |
| 1.3.2.14 | Dokumentacja projektowa - budowa przejścia ścieżki rowerowej przez przejazd kolejowo - drogowy w m. Klawkowo -                                      | Urząd Gminy w Chojnicach                  | 2024             | 2025 | 150 000,00               | 10 000,00    | 140 000,00 | 0,00       | 0,00       | 150 000,00       |
| 1.3.2.15 | Dokumentacja projektowa - budowa ścieżki edukacyjnej w m. Swornegacie                                                                               | Urząd Gminy w Chojnicach                  | 2024             | 2025 | 100 000,00               | 10 000,00    | 90 000,00  | 0,00       | 0,00       | 100 000,00       |
| 1.3.2.16 | Termomodernizacji budynku Wiejskiego Domu Kultury w Ogorzelinach                                                                                    | Urząd Gminy w Chojnicach                  | 2024             | 2025 | 90 000,00                | 0,00         | 90 000,00  | 0,00       | 0,00       | 90 000,00        |

## Objaśnienia przyjętych wartości do Wieloletniej Prognozy Finansowej Gminy Chojnice na lata 2024-2035

Zgodnie ze zmianami w budżecie na dzień 30 września 2024 r., dokonano następujących zmian w Wieloletniej Prognozie Finansowej Gminy Chojnice:

1. Dochody ogółem zmniejszono o 80 291,06 zł, z czego dochody bieżące zwiększono o 691 410,94 zł, a dochody majątkowe zmniejszono o 771 702,00 zł.
2. Wydatki ogółem zmniejszono o 1 200 291,06 zł, z czego wydatki bieżące zmniejszono o 194 639,06 zł, a wydatki majątkowe zmniejszono o 1 005 652,00 zł.
3. Wynik budżetu jest deficytowy i po zmianach wynosi -22 775 000,00 zł.

Szczegółowe informacje na temat zmian w zakresie dochodów, wydatków i wyniku budżetu w roku budżetowym przedstawiono w tabeli poniżej.

**Tabela 1. Zmiany w dochodach i wydatkach w 2024 roku**

| Wyszczególnienie          | Przed zmianą [zł]     | Zmiana [zł]          | Po zmianie [zł]       |
|---------------------------|-----------------------|----------------------|-----------------------|
| <b>Dochody ogółem</b>     | <b>162 814 040,85</b> | <b>-80 291,06</b>    | <b>162 733 749,79</b> |
| <b>Dochody bieżące</b>    | <b>130 697 027,85</b> | <b>+691 410,94</b>   | <b>131 388 438,79</b> |
| Dotacje bieżące           | 19 679 387,85         | +610 239,94          | 20 289 627,79         |
| Pozostałe                 | 36 755 861,00         | +81 171,00           | 36 837 032,00         |
| <b>Dochody majątkowe</b>  | <b>32 117 013,00</b>  | <b>-771 702,00</b>   | <b>31 345 311,00</b>  |
| <b>Wydatki ogółem</b>     | <b>186 709 040,85</b> | <b>-1 200 291,06</b> | <b>185 508 749,79</b> |
| <b>Wydatki bieżące</b>    | <b>130 523 321,85</b> | <b>-194 639,06</b>   | <b>130 328 682,79</b> |
| Wynagrodzenia i pochodne  | 52 132 946,59         | +86 893,00           | 52 219 839,59         |
| Obsługa długu             | 3 800 000,00          | -500 000,00          | 3 300 000,00          |
| Pozostałe wydatki bieżące | 74 590 375,26         | +218 467,94          | 74 808 843,20         |
| <b>Wydatki majątkowe</b>  | <b>56 185 719,00</b>  | <b>-1 005 652,00</b> | <b>55 180 067,00</b>  |
| <b>Wynik budżetu</b>      | <b>-23 895 000,00</b> | <b>+1 120 000,00</b> | <b>-22 775 000,00</b> |

Źródło: opracowanie własne.

W Wieloletniej Prognozie Finansowej Gminy Chojnice:

1. Przychody ogółem w roku budżetowym zmniejszono o 1 120 000,00 zł i po zmianach wynoszą 29 335 000,00 zł.
2. Rozchody ogółem w roku budżetowym nie uległy zmianie.

Szczegółowe informacje na temat zmian w zakresie przychodów i rozchodów w roku budżetowym przedstawiono w tabeli poniżej.

**Tabela 2. Zmiany w przychodach i rozchodach na 2024 rok.**

| Wyszczególnienie         | Przed zmianą [zł]    | Zmiana [zł]          | Po zmianie [zł]      |
|--------------------------|----------------------|----------------------|----------------------|
| <b>Przychody budżetu</b> | <b>30 455 000,00</b> | <b>-1 120 000,00</b> | <b>29 335 000,00</b> |
| Wolne środki             | 16 455 000,00        | -1 120 000,00        | 15 335 000,00        |

Źródło: opracowanie własne.

Od 2025 nie dokonywano zmian w zakresie planowanych przychodów.



Od 2025 nie dokonywano zmian w zakresie planowanych rozchodów.

Zmiany w Wieloletniej Prognozie Finansowej Gminy Chojnice na lata 2024-2035 spowodowały modyfikacje w kształtowaniu się relacji z art. 243 ustawy o finansach publicznych. Szczegóły zaprezentowano w tabeli poniżej.

**Tabela 3. Kształtowanie się relacji z art. 243 ust. 1 ustawy o finansach publicznych**

| Rok  | Obsługa zadłużenia (fakt. i plan. po wyłączeniach) | Maksymalna obsługa zadłużenia (wg planu po III kwartale) | Zachowanie relacji z art. 243 (w oparciu o plan po III kwartale) | Maksymalna obsługa zadłużenia (wg wykonania) | Zachowanie relacji z art. 243 (w oparciu o wykonanie) |
|------|----------------------------------------------------|----------------------------------------------------------|------------------------------------------------------------------|----------------------------------------------|-------------------------------------------------------|
| 2024 | 8,87%                                              | 22,50%                                                   | TAK                                                              | 24,26%                                       | TAK                                                   |
| 2025 | 8,74%                                              | 20,17%                                                   | TAK                                                              | 21,92%                                       | TAK                                                   |
| 2026 | 8,52%                                              | 17,41%                                                   | TAK                                                              | 19,32%                                       | TAK                                                   |
| 2027 | 7,80%                                              | 14,26%                                                   | TAK                                                              | 16,18%                                       | TAK                                                   |
| 2028 | 5,54%                                              | 6,96%                                                    | TAK                                                              | 8,88%                                        | TAK                                                   |
| 2029 | 5,09%                                              | 6,64%                                                    | TAK                                                              | 8,55%                                        | TAK                                                   |
| 2030 | 3,53%                                              | 6,25%                                                    | TAK                                                              | 8,17%                                        | TAK                                                   |
| 2031 | 4,86%                                              | 8,00%                                                    | TAK                                                              | 8,00%                                        | TAK                                                   |
| 2032 | 4,43%                                              | 8,50%                                                    | TAK                                                              | 8,50%                                        | TAK                                                   |
| 2033 | 3,83%                                              | 8,46%                                                    | TAK                                                              | 8,46%                                        | TAK                                                   |
| 2034 | 2,89%                                              | 8,41%                                                    | TAK                                                              | 8,41%                                        | TAK                                                   |
| 2035 | 1,70%                                              | 8,05%                                                    | TAK                                                              | 8,05%                                        | TAK                                                   |

Źródło: Opracowanie własne.

Dane w tabeli powyżej wskazują, że w całym okresie prognozy Gmina Chojnice spełnia relację, o której mowa w art. 243 ust. 1 ustawy o finansach publicznych. Spełnienie dotyczy zarówno relacji obliczonej na podstawie planu na dzień 30.09.2023 r. jak i w oparciu o dane z wykonania budżetu.

Zmiana Wieloletniej Prognozy Finansowej Gminy Chojnice obejmuje również zmiany w załączniku nr 2, które szczegółowo opisano poniżej.

Do załącznika nr 2 dodano następujące przedsięwzięcia:

1. Dokumentacja projektowa - budowa przejścia ścieżki rowerowej przez przejazd kolejowo - drogowy w m. Kławkowo
2. Dokumentacja projektowa - budowa ścieżki edukacyjnej w m. Swornegacie
3. Termomodernizacji budynku Wiejskiego Domu Kultury w Ogorzelinach

Dokonano zmian w zakresie następujących przedsięwzięć:

1. Wykonanie prac konserwacyjnych kapliczek w m. Lichnowy, Angowice, Cołdanki i Charzykowy i dzwonnicy w Angowicach;
2. Budowa ul. Trawiastej, Kaczeńców, Łąkowej w m. Charzykowy .

Wartości wykazane w pozostałych pozycjach WPF, stanowią informacje uzupełniające względem pozycji opisanych powyżej. Zostały przedstawione w WPF zgodnie z obowiązującym stanem faktycznym, na podstawie zawartych umów i porozumień.

Pełen zakres zmian obrazują załączniki nr 1 i 2 do niniejszej uchwały.

**Projekt**

z dnia 19 września 2024 r.

Zatwierdzony przez .....

**UCHWAŁA NR IV/56/2024  
RADY GMINY W CHOJNICACH**

z dnia 30 września 2024 r.

**w sprawie stwierdzenia wygaśnięcia mandatu radnego**

Na podstawie art. 18 ust. 2 pkt 15 w zw. art. 24d i art. 24f ust. 1 ustawy z dnia 8 marca 1990 r. o samorządzie gminnym (t.j. Dz. U. z 2024 r. poz. 609 z późn. zm.) oraz art. 383 § 1 pkt 5 i § 2 ustawy z dnia 5 stycznia 2011 r. Kodeks wyborczy (t.j. Dz. U. z 2023 r. poz. 2408 z późn. zm.)

**Rada Gminy  
uchwala, co następuje:**

**§ 1.** Stwierdza się wygaśnięcie mandatu radnego Rady Gminy w Chojnicach Pana **Zbigniewa Nojman** w związku z naruszeniem ustawowego zakazu łączenia mandatu radnego z wykonywaniem określonych w odrębnych przepisach funkcji lub działalności, z przyczyn wskazanych w uzasadnieniu do niniejszej uchwały.

**§ 2.** Wykonanie uchwały powierza się Przewodniczącemu Rady Gminy w Chojnicach i zobowiązuje do niezwłocznego przesłania uchwały Wojewodzie Pomorskiemu i Komisarzowi Wyborczemu oraz doręczenia jej radnemu Zbigniewowi Nojman.

**§ 3.** Uchwała wchodzi w życie z dniem podjęcia i podlega ogłoszeniu poprzez jej wywieszenie na tablicy ogłoszeń Urzędu Gminy w Chojnicach oraz zamieszczeniu w Biuletynie Informacji Publicznej.

Wnioskodawca:

Przewodniczący Rady Gminy

/-/ Józef Kołak

Przewodniczący Rady

**Józef Kołak**

Projekt uchwały odpowiada przepisom prawa, stąd nie wnoszę uwag.

## UZASADNIENIE

### I. Stan faktyczny:

Do Komisji Rewizyjnej Rady Gminy w Chojnicach zwrócili się mieszkańcy Sołectwa Lichnowy wskazujący na naruszenia przepisów prawa przez Radnego Zbigniewa Nojmana, które mogłyby skutkować utratą przez niego mandatu. Do Urzędu Gminy w Chojnicach wpływały także wnioski, w tym wnioski o udostępnienie informacji publicznej, a odpowiedzi na nie miały potwierdzać podnoszone przez mieszkańców twierdzenia. Podczas posiedzenia Komisji Rewizyjnej wysłuchano mieszkańców i dokonano analizy wskazywanych przez nich zarzutów. Komisja uzyskała także pełną informację, co do faktur wystawionych przez Radnego na rzecz Gminy Chojnice, w tym nr:

- 1) VAT 25/3/10 z dnia 7 czerwca 2024 r. oraz
- 2) VAT 31/3/10 z dnia 23 lipca 2024 r. (wynajem stołów i ławek).

Niezależnie od powyższego można wskazać, iż po dokonaniu szczegółowej analizy dowiedziono, iż w poprzedniej kadencji 2018-2023 (2024) ww. Radny także świadczył usługi na rzecz Gminy Chojnice, co potwierdzały wystawiane przez radnego faktury.

W związku z uzyskanymi informacjami i dokumentami pismem z dnia 13 sierpnia 2024 r. Komisja Rewizyjna Rady Gminy w Chojnicach przekazała Przewodniczącemu Rady Gminy w Chojnicach faktury potwierdzające świadczenie usług przez Radnego z wnioskiem o dokonanie oceny naruszenia przez niego przepisów ustawy o samorządzie gminnym i rozważenie podjęcie inicjatywy uchwałodawczej celem wygaszenia mandatu radnego na podstawie art. 383 § 2 kodeksu wyborczego.

Przewodniczący Rady Gminy w Chojnicach w piśmie z dnia 30 sierpnia 2024 r. zwrócił się do Radnego celem złożenia wyjaśnień i zajęcia stanowiska do przedmiotowych zarzutów.

Radny w piśmie z dnia 4 września 2024 r. wyjaśnił, iż nie korzystał z mienia gminnego, gdyż sprzedaż towarów i usług zgodnie z fakturami VAT 25/3/10 z dnia 7 czerwca 2024 r. i VAT 31/3/10 z dnia 23 lipca 2024 r., nastąpiła w jego firmie i nie miał wiedzy, że może to być naruszenie art. 383 ust. 1 pkt 5. Nadto wskazał, iż wszelkie imprezy odbywające się w świetlicy wiejskiej prowadził społecznie, a ewentualny zysk jeśli wystąpił organizacje społeczne przeznaczały na cele społeczne. Dodatkowo wyjaśnił, iż wykorzystywał dwie kolumny głośnikowe, które są na wyposażeniu świetlicy. Abstrahując od tych twierdzeń Radny podczas posiedzenia Kolegium Rady Gminy przy Wójcie Gminy Chojnice wyraźnie przyznał, iż takowe usługi wykonał.

Wojewoda Pomorski pismem z dnia 9 września 2024 r., nr PN-I.40.95.2024.MM poinformował Radę Gminy w Chojnicach, iż do Wojewody Pomorskiego wpłynęło pismo wskazujące, iż zaszły przesłanki, wynikające z art. 383 § 1 pkt 5 Kodeksu wyborczego do wygaszenia mandatu radnego Rady Gminy w Chojnicach Pana Zbigniewa Nojmana. Z otrzymanego przez Wojewodę pisma wynika, iż radny naruszył jeden z zakazów wynikających z art. 24d-24f ustawy o samorządzie gminnym, poprzez zawieranie, w ramach prowadzonej przez siebie działalności gospodarczej P.H.U. „ZIBI”, umów dotyczących najmu stołów i krzeseł na obsługę festynów w gminie Chojnice. Jako przykład wskazano umowę na obsługę festynu w Angowicach w dniu 20 lipca 2024 r. Wojewoda Pomorski zwrócił się jednocześnie z prośbą o niezwłoczne ustalenie, czy zachodzą przesłanki do wygaszenia mandatu radnego, a razie ustalenia, że w istocie te przesłanki zachodzą, podjęcie stosownej uchwały w przedmiotowym zakresie.

Jak wynika z Centralnej Ewidencji i Informacji o Działalności Gospodarczej Radny prowadzi pozarolniczą działalność gospodarczą od 10 lipca 1992 r. Jako przedmiot tej działalności Radny szczegółowo określił kody prowadzonej działalności, w tym m.in.:

- 1) 16.23.Z – Produkcja pozostałych wyrobów stolarskich i ciesielskich dla budownictwa;

- 2) 31.09.Z – Produkcja pozostałych mebli
- 3) 46.39.Z – Sprzedaż hurtowa niewyspecjalizowana żywności, napojów i wyrobów tytoniowych;
- 4) 47.11.Z. Sprzedaż detaliczna prowadzona w niewyspecjalizowanych sklepach z przewagą żywności, napojów i wyrobów tytoniowych;
- 5) 47.24.Z Sprzedaż detaliczna pieczywa, ciast, wyrobów ciastkarskich i cukierniczych prowadzona w wyspecjalizowanych sklepach;
- 6) 93.29.Z. Pozostała działalność rozrywkowa i rekreacyjna;
- 7) 90.02.Z Działalność wspomagająca wystawianie przedstawień artystycznych.

## II. Ocena prawna:

### Zagadnienia wstępne:

Dokonując oceny prawnej należy na wstępie wskazać, iż zgodnie z:

- 1) art. 24d u.s.g.: „*Wójt nie może powierzyć radnemu gminy, w której radny uzyskał mandat, wykonywania pracy na podstawie umowy cywilnoprawnej*”;
- 2) art. 24f ust. 1 u.s.g. „**Radni nie mogą prowadzić działalności gospodarczej na własny rachunek lub wspólnie z innymi osobami z wykorzystaniem mienia komunalnego gminy, w której radny uzyskał mandat, a także zarządzać taką działalnością lub być przedstawicielem czy pełnomocnikiem w prowadzeniu takiej działalności**”;
- 3) art. 383 § 1 pkt 5 kodeksu wyborczego: **wygaśnięcie mandatu radnego następuje w przypadku naruszenia ustawowego zakazu łączenia mandatu radnego z wykonywaniem określonych w odrębnych przepisach funkcji lub działalności**;
- 4) art. 383 § 2 kodeksu wyborczego: „*wygaśnięcie mandatu radnego z przyczyn, o których mowa w § 1 pkt 2 - z wyjątkiem powodów wskazanych w art. 10 § 2 i art. 11 § 2, oraz pkt 3, 5 i 7, stwierdza rada, w drodze uchwały, w terminie miesiąca od dnia wystąpienia przyczyny wygaśnięcia mandatu*”.

Odnosząc się do miesięcznego terminu określonego w art. 383 § 2 kodeksu wyborczego zaznacza się, iż wskazany w tym przepisie termin ma charakter jedynie instrukcyjny, a jego upływ nie pozbawia rady uprawnień do podjęcia uchwały do wygaszenia mandatu radnego. Nie byłoby bowiem uzasadnione i racjonalne przypisywanie temu terminowi charakteru prekluzyjnego, a więc takiego, którego upływ pozbawiłby radę możliwości podjęcia uchwały potwierdzającej zaistnienie zdarzenia, wywołującego określone konsekwencje z mocy prawa. W ten sposób rada mogłaby swoim zaniechaniem doprowadzić do odwrócenia skutków powstających z woli ustawodawcy (vide: wyrok Naczelnego Sądu Administracyjnego z dnia 19 grudnia 2019 r., sygn. akt II OSK 3139/19 oraz uchwała 7 sędziów Naczelnego Sądu Administracyjnego dnia 23 października 2000 r., sygn. akt OPS 13/00).

### Naruszenie art. 24d u.s.g.:

Wykonywanie mandatu radnego ma charakter dobrowolnej służby społecznej. Dobrowolność ta powoduje domniemaną zgodą na poddanie się ograniczeniom wynikającym z pełnienia tej funkcji. W orzecznictwie podkreśla się, iż „*przepis art. 24d został umieszczony wśród tych przepisów ustawy o samorządzie gminnym, które wprowadzają zakazy mające zapobiegać korupcji radnych (art. 24a–24f u.s.g.), a nie wójta. Już z tej racji adresatem normy z art. 24d nie jest wyłącznie wójt, lecz właśnie także i radny, poza tym przepis ten wprowadza de facto ograniczenia praw radnego, gdyż główną funkcją art. 24d u.s.g. jest zakazanie korzystania z indywidualnego prawa radnego do uzyskania korzyści od gminy w postaci osiągnięcia dochodów z wykonywanej na rzecz tej gminy pracy*” (vide: wyrok Wojewódzkiego Sądu Administracyjnego we Wrocławiu z dnia 18 maja 2017 r., sygn. akt III SA/Wr 238/17).

Także Wojewódzki Sąd Administracyjny w Krakowie w wyroku z dnia 30 września 2008 r., sygn. akt III SA/Kr 973/08 stwierdził, iż: „**osoby pełniące funkcje publiczne muszą liczyć się z pewnymi ograniczeniami aktywności gospodarczej, których celem jest – jak podkreśla się w orzecznictwie Trybunału Konstytucyjnego – zapobieżenie angażowaniu się osób publicznych w sytuacje i uwikłania mogące nie tylko podawać w wątpliwość ich osobistą bezstronność czy uczciwość, ale także podważać autorytet konstytucyjnych organów Państwa oraz osłabiać zaufanie wyborców i opinii publicznej do ich prawidłowego funkcjonowania. Konstytucja RP przewiduje możliwość wprowadzenia wyjątków od zasady zapewniającej każdemu wolność wyboru i wykonywania zawodu oraz wyboru miejsca pracy**”. Podobnie Wojewódzki Sąd Administracyjny w Bydgoszczy w wyroku z dnia 29 stycznia 2014 r., sygn. akt II SA/Bd 1299/13, stwierdził, że zakaz określony w art. 24d u.s.g. ma zdecydowanie administracyjny rodowód, a jego celem jest stworzenie mechanizmów antykorupcyjnych. Należy więc dopuścić, na zasadzie tzw. zbiegu kumulatywnego, konieczność stosowania sankcji administracyjnoprawnych, w tym również stwierdzenie wygaśnięcia mandatu radnego, na podstawie art. 190 ust. 1 pkt 2a ordynacji wyborczej do rad gmin, rad powiatów i sejmików województw (obecnie art. 383 § 1 pkt 5 kodeksu wyborczego).

W doktrynie wskazuje się, iż brzmienie art. 24d u.s.g. wskazuje jednoznacznie, że **zakaz wynikający z tej normy prawnej ma charakter bezwzględny, niezależnie od częstotliwości jej naruszania**. Oznacza to, że nawet **jednostkowe zaistnienie stosunku cywilnoprawnego**, którego treścią jest wykonywanie pracy, zawartego pomiędzy wójtem a radnym tej samej gminy, powoduje, iż dochodzi do naruszenia analizowanej normy ustrojowej. Z literalnego brzmienia art. 24d u.s.g. w żaden sposób nie można wywieść, że jego incydentalne naruszenie odpowiada prawu. **Nie ma znaczenia, czy zlecona praca miała charakter incydentalny, czy też została zawiązana długoterminowa umowa** (vide: Dolnicki B. (red.) ustawa o samorządzie gminnym. Komentarz, wyd. III, A. Wierzbica, *Glosa do wyroku NSA z 2.09.2014 r., II OSK 1654/14, OwSS 2015/4*, s. 125–131; M. Rulka, *Glosa do wyroku NSA z 2.09.2014 r., II OSK 1654/14, OwSS 2016/1*, s. 121–129.).

#### Naruszenie art. 24f ust. 1 u.s.g.:

*Ratio legis* zakazu wynikającego z art. 24f ust. 1 u.s.g. opiera się na założeniu, że należy dążyć do wykluczenia sytuacji, w której radny, wykonując mandat w gminie, będąc członkiem organu stanowiącego i podejmującego m.in. decyzje dotyczące zasad zarządu mieniem tej gminy, **mógłby wpływać na korzystne dla siebie, bliskich lub innych podmiotów, w imieniu których działa, rozporządzenie tym mieniem** (vide: wyrok Wojewódzkiego Sądu Administracyjnego w Łodzi z dnia 16 marca 2021 r., sygn. akt III SA/Łd 714/20).

Z brzmienia art. 24f ust. 1 u.s.g. wynika więc jasno, że ustawodawca zabrania prowadzenia czy też zarządzania działalnością gospodarczą, jeżeli odbywa się to z **wykorzystaniem mienia komunalnego gminy**. Zakaz obowiązuje, jeśli pomiędzy mieniem komunalnym a działalnością gospodarczą radnego wystąpi jakiegokolwiek powiązanie, t.j. mienie komunalne będzie służyło działalności gospodarczej (vide: m.in. wyrok NSA z dnia 10 listopada 2004 r., sygn. akt OSK 882/04). W tym miejscu należy także wskazać, że interpretacja określenia "wykorzystanie mienia komunalnego gminy" musi uwzględniać przepis art. 43 u.s.g. według którego, mieniem komunalnym jest **własność i inne prawa majątkowe** należące do poszczególnych gmin i ich związków oraz mienie innych gminnych osób prawnych, w tym przedsiębiorstw. Dostrzec przy tym należy, że powołane przepisy ustawy o samorządzie gminnym posługują się wprost, w zakresie majątku gminy, określeniami zaczerpniętymi z norm prawa cywilnego.

W orzecznictwie sądów administracyjnych ugruntował się pogląd, że sformułowanie "wykorzystywanie" odnosi się do wszystkich przypadków korzystania z mienia komunalnego gminy w ramach prowadzonej działalności gospodarczej, bez względu na to, czy wykorzystanie to ma podstawę prawną czy też nie, jest stałe bądź jednorazowe, wreszcie czy jest odpłatne czy też **nieodpłatne** (por. wyrok

NSA z dnia 29 lutego 2024 r., sygn. akt II OSK 1284/23). **Wykorzystanie (choćby nawet jednorazowe) mienia komunalnego** jest wystarczającą przesłanką do wygaśnięcia mandatu radnego i **nie ma znaczenia, czy przy wykorzystaniu tego mienia komunalnego radny odniósł korzyści, czy też nie**, bowiem dla interpretacji przepisu art. 24f ust. 1 u.s.g. rozstrzygającym jest sam fakt korzystania z mienia komunalnego, które to wykorzystywanie pozostaje w związku funkcjonalnym z działalnością gospodarczą radnego (vide: wyroki Naczelnego Sądu Administracyjnego z dnia 3 sierpnia 2017 r., sygn. akt II OSK 765/17 oraz z dnia 9 czerwca 2016 r., sygn. akt II OSK 1269/16).

Podkreślenia w niniejszej sprawie wymaga także to, że **radny jest osobą zaufania publicznego**. Może sprawować swój mandat prawidłowo, gdy w związku ze sprawowanym mandatem **nie czerpie, ani nie ma możliwości czerpania korzyści majątkowych czy innych korzyści osobistych**. Jakkolwiek związek z mieniem komunalnym i jego wykorzystywanie w prowadzonej działalności mógłby podważyć zaufanie wyborców do radnego.

Omawiany zakaz prowadzenia przez radnych działalności gospodarczej z wykorzystaniem mienia danej gminy, a także zarządzania taką działalnością, ma na celu z jednej strony ochronę mienia publicznego przed jego wykorzystaniem przez osoby, które sprawując mandat mają m.in. dbać o to mienie, a z drugiej strony **ochronę praw innych członków tworzących wspólnotę gminną, którzy nie mają tak ułatwionego dostępu do korzystania z tego mienia** (vide: uchwała Naczelnego Sądu Administracyjnego z dnia 2 kwietnia 2007 r., sygn. akt II OPS 1/07, ONSAiWSA 2007/3/62).

Regulacja ta ma zatem charakter antykorupcyjny i to w takim znaczeniu, by funkcjonariusz publiczny nie tylko nie realizował swoich prywatnych celów dzięki posiadanej władzy, ale **by nie zachodziły przesłanki mogące stworzyć, choćby mylnie, takie wrażenie** (vide: wyrok Naczelnego Sądu Administracyjnego w Gdańsku z dnia 15 lutego 2023 r., sygn. akt III OSK 7450/21). W tym przypadku brak jest danych potwierdzających (zgodnie z zarzutami niektórych mieszkańców), iż radny pobierał wynagrodzenie za prowadzone przez siebie imprezy i wynajem świetlicy wiejskiej, to jednak będąc także przedsiębiorcą świadczącego usługi rozrywkowe (zgodnie z PKD - 93.29.Z. Pozostała działalność rozrywkowa i rekreacyjna; 90.02.Z Działalność wspomagająca wystawianie przedstawień artystycznych), mógł swoim działaniem stworzyć wrażenie czerpania korzyści z mienia gminnego. Radny sam wskazał w swoim piśmie, iż z imprez uzyskiwano zysk, który był przeznaczany przez „organizacje sołeckie” na cele społeczne. **Kwestia ta jednak jest kwestią poboczną, wobec innych, oczywistych zarzutów potwierdzonych w toku czynności wyjaśniających.**

Podkreślić też należy, że podejmując decyzję o uczestnictwie w życiu publicznym i objęciu mandatu radnego, osoba taka musi mieć świadomość wiążących się z tym ograniczeń i mieć na uwadze, że pełnienie funkcji publicznej (radnego) to **nie tylko pewne uprawnienia w postaci bezpośredniego wpływu na kluczowe decyzje gminy, ale i zobowiązania**. Wolność działalności gospodarczej radnego musi zatem podlegać pewnym ograniczeniom, koniecznym ze względu na ochronę interesów wspólnoty samorządowej, której dobrem ma się kierować. Jeśli obywatel decyduje się na pełnienie funkcji radnego, musi zaakceptować surowość reguł ograniczających jego wolność w sferach aktywności zawodowej, podyktowanych koniecznością ochrony dobra wspólnotowy samorządowej, przed nadużywaniem funkcji publicznych (vide: wyrok WSA we Wrocławiu z dnia 22 listopada 2017 r., sygn. akt III SA/Wr 706/17).

Należy w tym miejscu wyjaśnić, że pojęcie działalności gospodarczej, którym ustawodawca posługuje się w art. 24f ust. 1 u.s.g. nie zostało zdefiniowane w tej ustawie (ani także w Kodeksie wyborczym). W tej sytuacji należy przywołać definicję działalności gospodarczej zawartą w przepisie art. 3 Prawa przedsiębiorców, zgodnie z którą działalnością gospodarczą jest zorganizowana działalność zarobkowa, wykonywana we własnym imieniu i w sposób ciągły. W orzecznictwie sądów

administracyjnych wskazuje się, że do uznania określonej przedmiotowo działalności za działalność gospodarczą konieczne jest łączne zaistnienie trzech jej cech funkcjonalnych: zarobkowości, zorganizowania formalnego (czyli wyboru formy prawnej przedsiębiorczości) oraz ciągłości. Brak którejkolwiek z nich oznacza, że dana działalność nie może być zakwalifikowana do kategorii działalności gospodarczej (vide: wyrok WSA w Poznaniu z dnia 28 kwietnia 2009 r., sygn. akt III SA/Po 374/08). Zaznaczenia przy tym wymaga, że zarobkowego celu działalności gospodarczej nie należy kojarzyć z osiąganiem dochodów z tej działalności, bowiem kryterium dochodowości nie jest konieczną cechą definiującą działalność gospodarczą (vide: uchwała Sądu Najwyższego z dnia 30 listopada 1992 r., sygn. akt III CZP 134/92, OSNCP 1993/5/79). Powtórzyć należy, że sam fakt stwierdzonego wykorzystywania mienia komunalnego jest wystarczającą przesłanką do wygaśnięcia mandatu radnego i **nie ma znaczenia, czy przy wykorzystaniu tego mienia komunalnego radny odniósł korzyści, czy też nie** (vide: wyrok NSA z dnia 1 lipca 2010 r., sygn. akt II OSK 921/10).

W orzecznictwie ugruntowany jest także pogląd, iż **organ nie może uzależniać podjęcia uchwały o wygaśnięciu mandatu radnego od stopnia przewinienia** (vide: wyrok Naczelnego Sądu Administracyjnego z dnia 30 sierpnia 2011 r., sygn. akt II OSK 140/11), a zatem również nieistotne w kontekście sprawy pozostaje fakt czy Radny miał świadomość co do skutku naruszenia zakazów, o których mowa w art. 24d i art. 24f ust. 1 u.s.g. Bezsprzecznie Radny winien legitymować się znajomością przepisów prawa, a dodatkowo posiadać wiedzę na temat mienia gminnego lub o takie informacje zabiegać. Informacje w przedmiotowej sprawie były także przekazywane na cyklicznych szkoleniach dla Radnych i Sołtysów.

Bezspornie Radny świadczył usługi i zawierał umowy cywilnoprawne z Gminą Chojnice. Fakt ten został udowodniony i przyznany przez Radnego. Wystawienie faktury stanowi potwierdzenie zawarcia umowy sprzedaży, choćby była zawarta w formie ustnej, nie pisemnej. W konsekwencji działalność gospodarczą radnego, polegającą na sprzedaży towarów i usług bez zachowania pisemnej formy umowy, należy uznać za prowadzoną z wykorzystaniem mienia komunalnego gminy (vide: wyrok Naczelnego Sądu Administracyjnego z dnia 9 kwietnia 2024 r. z dnia 9 kwietnia 2024 r., sygn. akt III OSK 1283/23).

Wobec powyższego uznać należało, że w sprawie zaistniały przesłanki wynikające z norm prawa materialnego nakazujące wygaszenie mandatu radnego.

Od niniejszej uchwały zainteresowanemu przysługuje skarga do Wojewódzkiego Sądu Administracyjnego w Gdańsku. Skargę wnosi się za pośrednictwem Rady Gminy w Chojnicach w terminie 7 dni od dnia doręczenia uchwały.