

BR.0002.09.2024

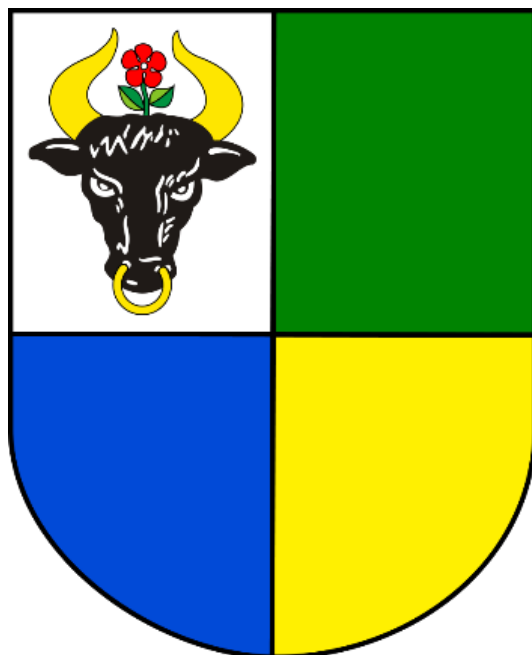

**VI Sesja**  
**Rady Gminy w Chojnicach**  
**IX kadencji**

**20 grudnia 2024 r.**



## SPIS TREŚCI

1.	Zaproszenie.
2.	Porządek obrad VI Sesji Rady Gminy w Chojnicach IX kadencji.
3.	Informacja na temat pozyskanych środków Unijnych i pozabudżetowych w 2024 roku.
4.	Informacja na temat funkcjonowania Gminnego Zakładu Gospodarki Komunalnej Sp. z o.o. w Chojnicach.
5.	Projekt Uchwały Nr <b>VI/76/2024</b> Rady Gminy w Chojnicach z dnia 20 grudnia 2024 r. w sprawie zmian w budżecie gminy na 2024 rok.
6.	Projekt Uchwały Nr <b>VI/77/2024</b> Rady Gminy w Chojnicach z dnia 20 grudnia 2024 r. w sprawie zmiany Uchwały Nr L/836/2023 Rady Gminy w Chojnicach z dnia 29 grudnia 2023 r. w sprawie Wieloletniej Prognozy Finansowej Gminy Chojnice na lata 2024 - 2035
7.	Projekt Uchwały Nr <b>VI/78/2024</b> Rady Gminy w Chojnicach z dnia 20 grudnia 2024 r. w sprawie Wieloletniej Prognozy Finansowej Gminy Chojnice na lata 2025-2037.
8.	Projekt Uchwały Nr <b>VI/79/2024</b> Rady Gminy w Chojnicach z dnia 20 grudnia 2024 r. w sprawie uchwalenia budżetu gminy Chojnice na 2025 rok.
9.	Projekt Uchwały Nr <b>VI/80/2024</b> Rady Gminy w Chojnicach z dnia 20 grudnia 2024 r. w sprawie udzielenia pomocy finansowej Powiatowi Chojnickiemu z przeznaczeniem na zadanie „Wykonanie dokumentacji projektowej rozbudowy drogi powiatowej nr 2628G od skrzyżowania z drogą krajową nr 22 Nowa Cerkiew – Raclawki do DW 240”.
10.	Projekt Uchwały Nr <b>VI/81/2024</b> Rady Gminy w Chojnicach z dnia 20 grudnia 2024 r. w sprawie udzielenia pomocy finansowej Powiatowi Chojnickiemu z przeznaczeniem na zadanie „Wykonanie dokumentacji projektowej rozbudowy drogi powiatowej nr 2643G Silno – Gockowice do granicy z powiatem tucholskim”.
11.	Projekt Uchwały Nr <b>VI/82/2024</b> Rady Gminy w Chojnicach z dnia 20 grudnia 2024 r. w sprawie udzielenia pomocy finansowej Powiatowi Chojnickiemu z przeznaczeniem na zadanie „Wykonanie dokumentacji projektowej rozbudowy drogi powiatowej nr 2645G od m. Sławęcín do m. Dąbrówka”.
12.	Projekt Uchwały Nr <b>VI/83/2024</b> Rady Gminy w Chojnicach z dnia 20 grudnia 2024 r. w sprawie udzielenia pomocy finansowej Powiatowi Chojnickiemu z przeznaczeniem na zadanie „Wykonanie dokumentacji projektowej rozbudowy drogi powiatowej nr 2467G od m. Sławęcín do m. Kęsowo”.
13.	Projekt Uchwały Nr <b>VI/84/2024</b> Rady Gminy w Chojnicach z dnia 20 grudnia 2024 r. w sprawie udzielenia pomocy finansowej Powiatowi Chojnickiemu z przeznaczeniem na zadanie „Wykonanie dokumentacji projektowej rozbudowy drogi powiatowej nr 2644G od m. Ogorzeliń do m. Obkas”.
14.	Projekt Uchwały Nr <b>VI/85/2024</b> Rady Gminy w Chojnicach z dnia 20 grudnia 2024 r. w sprawie udzielenia pomocy finansowej Powiatowi Chojnickiemu z przeznaczeniem na zadanie „Rozbudowa drogi powiatowej nr 2640G Krojanty - Pawłowo”.
15.	Projekt Uchwały Nr <b>VI/86/2024</b> Rady Gminy w Chojnicach z dnia 20 grudnia 2024 r. w sprawie zaciągnięcia kredytu długoterminowego w 2025 roku.



16.	Projekt Uchwały Nr <b>VI/87/2024</b> Rady Gminy w Chojnicach z dnia 20 grudnia 2024 r. w sprawie ustalenia wysokości składki członkowskiej na rzecz Stowarzyszenia Bank Żywności w Chojnicach na 2025 rok.
17.	Projekt Uchwały Nr <b>VI/88/2024</b> Rady Gminy w Chojnicach z dnia 20 grudnia 2024 r. w sprawie wyrażenia zgody na sprzedaż lokalu mieszkalnego położonego w obrębie ewidencyjnym Lichnowy.
18.	Projekt Uchwały Nr <b>VI/89/2024</b> Rady Gminy w Chojnicach z dnia 20 grudnia 2024 r. w sprawie wyrażenia zgody na sprzedaż lokalu mieszkalnego położonego w obrębie ewidencyjnym Ciechocin.
19.	Projekt Uchwały Nr <b>VI/90/2024</b> Rady Gminy w Chojnicach z dnia 20 grudnia 2024 r. w sprawie wyrażenia zgody na sprzedaż lokalu mieszkalnego położonego w obrębie ewidencyjnym Pawłówko.
20.	Projekt Uchwały Nr <b>VI/91/2024</b> Rady Gminy w Chojnicach z dnia 20 grudnia 2024 r. w sprawie wyrażenia zgody na nabycie w drodze nieodpłatnego przekazania w trybie art. 902 z indeksem 1 §1 Kodeksu cywilnego nieruchomości położonej w obrębie ewidencyjnym Chojniczki.
21.	Projekt Uchwały Nr <b>VI/92/2024</b> Rady Gminy w Chojnicach z dnia 20 grudnia 2024 r. w sprawie wyrażenia zgody na zawarcie umowy najmu na czas nieoznaczony oraz odstąpienia od przetargowego trybu zawarcia umowy najmu części nieruchomości położonej w miejscowości Chojniczki obręb geodezyjny Chojniczki .
22.	Projekt Uchwały Nr <b>VI/93/2024</b> Rady Gminy w Chojnicach z dnia 20 grudnia 2024 r. w sprawie wyrażenia zgody na zawarcie umowy najmu na czas nieoznaczony oraz odstąpienia od przetargowego trybu zawarcia umowy najmu części nieruchomości położonej w miejscowości Klawkowo obręb geodezyjny Krojanty.
23.	Projekt Uchwały Nr <b>VI/94/2024</b> Rady Gminy w Chojnicach z dnia 20 grudnia 2024 r. w sprawie wyrażenia zgody na zawarcie umowy najmu na czas nieoznaczony oraz odstąpienia od przetargowego trybu zawarcia umowy najmu części nieruchomości położonej w miejscowości Powąłki obręb geodezyjny Kłodawa.
24.	Projekt Uchwały Nr <b>VI/95/2024</b> Rady Gminy w Chojnicach z dnia 20 grudnia 2024 r. w sprawie miejscowego planu zagospodarowania przestrzennego terenu nad Jeziorem Niedźwiedzie w Chojniczkach, gm. Chojnice.
25.	Projekt Uchwały Nr <b>VI/96/2024</b> Rady Gminy w Chojnicach z dnia 20 grudnia 2024 r. w sprawie wyrażenia zgody na sprzedaż nieruchomości.
26.	Projekt Uchwały Nr <b>VI/97/2024</b> Rady Gminy w Chojnicach z dnia 20 grudnia 2024 r. w sprawie przyjęcia "Gminnego Programu Profilaktyki i Rozwiązywania Problemów Alkoholowych oraz Przeciwdziałania Narkomanii do realizacji na terenie Gminy Chojnice w 2025 r."
27.	Projekt Uchwały Nr <b>VI/98/2024</b> Rady Gminy w Chojnicach z dnia 20 grudnia 2024 r. w sprawie uchylenia Uchwały Nr VII/105/19 Rady Gminy w Chojnicach z dnia 31 maja 2019 r. w sprawie wysokości i zasad ustalania oraz rozliczania dotacji celowych dla podmiotów prowadzących żłobki lub kluby dziecięce na terenie Gminy Chojnice.
28.	Projekt Uchwały Nr <b>VI/99/2024</b> Rady Gminy w Chojnicach z dnia 20 grudnia 2024 r. w sprawie przyjęcia programu ostonowego „Korpus Wsparcia Seniorów w gminie Chojnice” na rok 2025.

29.	Projekt Uchwały Nr <b>VI/100/2024</b> Rady Gminy w Chojnicach z dnia 20 grudnia 2024 r. w sprawie zmiany uchwały w sprawie określenia szczegółowych warunków przyznawania i odpłatności za usługi opiekuńcze i specjalistyczne usługi opiekuńcze, z wyłączeniem specjalistycznych usług opiekuńczych dla osób z zaburzeniami psychicznymi oraz szczegółowych warunków częściowego lub całkowitego zwolnienia od opłat, jak również trybu ich pobierania.
30.	Projekt Uchwały Nr <b>VI/101/2024</b> Rady Gminy w Chojnicach z dnia 20 grudnia 2024 r. w sprawie przyjęcia Programu wspierania rodziny w gminie Chojnice na lata 2025-2027.
31.	Projekt Uchwały Nr <b>VI/102/2024</b> Rady Gminy w Chojnicach z dnia 20 grudnia 2024 r. w sprawie określenia trybu i szczegółowych kryteriów oceny wniosków o realizację zadania publicznego w ramach inicjatywy lokalnej.
32.	Projekt Uchwały Nr <b>VI/103/2024</b> Rady Gminy w Chojnicach z dnia 20 grudnia 2024 r. w sprawie zmiany uchwały Nr I/3/2024 Rady Gminy w Chojnicach z dnia 7 maja 2024 r. w sprawie wyboru Przewodniczących i składów osobowych komisji Rady Gminy w Chojnicach IX kadencji 2024-2029.
33.	Projekt Uchwały Nr <b>VI/104/2024</b> Rady Gminy w Chojnicach z dnia 20 grudnia 2024 r. w sprawie zmiany uchwały Nr I/3/2024 Rady Gminy w Chojnicach z dnia 7 maja 2024 r. w sprawie wyboru Przewodniczących i składów osobowych komisji Rady Gminy w Chojnicach IX kadencji 2024-2029.
34.	Projekt Uchwały Nr <b>VI/105/2024</b> Rady Gminy w Chojnicach z dnia 20 grudnia 2024 r. w sprawie procedury przyjmowania zgłoszeń zewnętrznych oraz podejmowania działań następczych.
35.	Projekt Uchwały Nr <b>VI/106/2024</b> Rady Gminy w Chojnicach z dnia 20 grudnia 2024 r. w sprawie upoważnienia członków Komisji do spraw zgłoszeń zewnętrznych.

BR.0002.09.2024

Chojnice, 12.12.2024 r.

## Szanowni Państwo

Na podstawie art. 20 ust. 1 ustawy z dnia 8 marca 1990 r. o samorządzie gminnym (t.j. Dz. U. z 2024 poz. 1465 z późn. zm.) zwołuję **VI sesję Rady Gminy w Chojnicach IX kadencji**, która odbędzie się **20.12.2024 r. (piątek) o godz. 10:00** w siedzibie Starostwa Powiatowego w Chojnicach - sala konferencyjna nr 41. W załączeniu przesyłam porządek obrad oraz materiały sesyjne.

Protokół z V Sesji Rady Gminy w Chojnicach znajduje się do wglądu w Biurze Rady.

Posiedzenie wszystkich komisji stałych Rady Gminy w Chojnicach, mające na celu omówienie materiałów sesyjnych odbędzie się **18.12.2024 r. (środa) o godz. 10:00** w Wiejskim Domu Kultury w Ogorzelinach (ul. Boczna 1, 89-620 Ogorzeliny).

Z poważaniem

**/-/ mgr inż. Józef Kołak**  
**Przewodniczący Rady Gminy**  
**w Chojnicach**

Podstawa urlopową:

Art. 25 ust. 3 ustawy z dnia 8 marca 1990 r. o samorządzie gminnym (t.j. Dz. U. z 2024 r. poz. 1465 z późn. zm.)

## Porządek obrad

### VI Sesji Rady Gminy w Chojnicach

z dnia 20 grudnia 2024 r.

**1. Sprawy porządkowe:**

- a) otwarcie sesji i stwierdzenie quorum,
- c) wprowadzenie ewentualnych zmian do porządku obrad,
- d) przyjęcie protokołu z V Sesji Rady Gminy w Chojnicach.

**2. Informacja z działalności Wójta w okresie międzysesyjnym.**

**3. Informacja na temat pozyskanych środków Unijnych i pozabudżetowych w 2024 roku.**

**4. Sprawozdanie z działalności Gminnego Ośrodka Kultury w Chojnicach.**

**5. Informacja na temat funkcjonowania Gminnego Zakładu Gospodarki Komunalnej Sp. z o.o. w Chojnicach.**

**BLOK UCHWAŁ**

- 6.** Podjęcie uchwały nr **VI/76/2024** RADY GMINY W CHOJNICACH z dnia 20 grudnia 2024 r. w sprawie zmian w budżecie gminy na 2024 rok.
- 7.** Podjęcie uchwały nr **VI/77/2024** RADY GMINY W CHOJNICACH z dnia 20 grudnia 2024 r. w sprawie zmiany Uchwały Nr L/836/2023 Rady Gminy w Chojnicach z dnia 29 grudnia 2023 r. w sprawie Wieloletniej Prognozy Finansowej Gminy Chojnice na lata 2024 – 2035.
- 8.** Podjęcie uchwały nr **VI/78/2024** RADY GMINY W CHOJNICACH z dnia 20 grudnia 2024 r. w sprawie Wieloletniej Prognozy Finansowej Gminy Chojnice na lata 2025-2037.
- 9.** Podjęcie uchwały nr **VI/79/2024** RADY GMINY W CHOJNICACH z dnia 20 grudnia 2024 r. w sprawie uchwalenia budżetu gminy Chojnice na 2025 rok.
- 10.** Podjęcie uchwały nr **VI/80/2024** RADY GMINY W CHOJNICACH z dnia 20 grudnia 2024 r. w sprawie udzielenia pomocy finansowej Powiatowi Chojnickiemu z przeznaczeniem na zadanie „Wykonanie dokumentacji projektowej rozbudowy drogi powiatowej nr 2628G od skrzyżowania z drogą krajową nr 22 Nowa Cerkiew – Raclawki do DW 240”.
- 11.** Podjęcie uchwały nr **VI/81/2024** RADY GMINY W CHOJNICACH z dnia 20 grudnia 2024 r. w sprawie udzielenia pomocy finansowej Powiatowi Chojnickiemu z przeznaczeniem na zadanie „Wykonanie dokumentacji projektowej rozbudowy drogi powiatowej nr 2643G Silno – Gockowice do granicy z powiatem tucholskim”.

12. Podjęcie uchwały nr **VI/82/2024** RADY GMINY W CHOJNICACH z dnia 20 grudnia 2024 r. w sprawie udzielenia pomocy finansowej Powiatowi Chojnickiemu z przeznaczeniem na zadanie „Wykonanie dokumentacji projektowej rozbudowy drogi powiatowej nr 2645G od m. Sławęcín do m. Dąbrówka”.
13. Podjęcie uchwały nr **VI/83/2024** RADY GMINY W CHOJNICACH z dnia 20 grudnia 2024 r. w sprawie udzielenia pomocy finansowej Powiatowi Chojnickiemu z przeznaczeniem na zadanie „Wykonanie dokumentacji projektowej rozbudowy drogi powiatowej nr 2467G od m. Sławęcín do m. Kęsowo”.
14. Podjęcie uchwały nr **VI/84/2024** RADY GMINY W CHOJNICACH z dnia 20 grudnia 2024 r. w sprawie udzielenia pomocy finansowej Powiatowi Chojnickiemu z przeznaczeniem na zadanie „Wykonanie dokumentacji projektowej rozbudowy drogi powiatowej nr 2644G od m. Ogorzeliny do m. Obkas”.
15. Podjęcie uchwały nr **VI/85/2024** RADY GMINY W CHOJNICACH z dnia 20 grudnia 2024 r. w sprawie udzielenia pomocy finansowej Powiatowi Chojnickiemu z przeznaczeniem na zadanie „Rozbudowa drogi powiatowej nr 2640G Krojanty - Pawłowo”.
16. Podjęcie uchwały nr **VI/86/2024** RADY GMINY W CHOJNICACH z dnia 20 grudnia 2024 r. w sprawie zaciągnięcia kredytu długoterminowego w 2025 roku.
17. Podjęcie uchwały nr **VI/87/2024** RADY GMINY W CHOJNICACH z dnia 20 grudnia 2024 r. w sprawie ustalenia wysokości składki członkowskiej na rzecz Stowarzyszenia Bank Żywności w Chojnicach na 2025 rok.
18. Podjęcie uchwały nr **VI/88/2024** RADY GMINY W CHOJNICACH z dnia 20 grudnia 2024 r. w sprawie wyrażenia zgody na sprzedaż lokalu mieszkalnego położonego w obrębie ewidencyjnym Lichnowy.
19. Podjęcie uchwały nr **VI/89/2024** RADY GMINY W CHOJNICACH z dnia 20 grudnia 2024 r. w sprawie wyrażenia zgody na sprzedaż lokalu mieszkalnego położonego w obrębie ewidencyjnym Ciechocin.
20. Podjęcie uchwały nr **VI/90/2024** RADY GMINY W CHOJNICACH z dnia 20 grudnia 2024 r. w sprawie wyrażenia zgody na sprzedaż lokalu mieszkalnego położonego w obrębie ewidencyjnym Pawłówko.
21. Podjęcie uchwały nr **VI/91/2024** RADY GMINY W CHOJNICACH z dnia 20 grudnia 2024 r. w sprawie wyrażenia zgody na nabycie w drodze nieodpłatnego przekazania w trybie art. 902 z indeksem 1 §1 Kodeksu cywilnego nieruchomości położonej w obrębie ewidencyjnym Chojniczki.

22. Podjęcie uchwały nr **VI/92/2024** RADY GMINY W CHOJNICACH z dnia 20 grudnia 2024 r. w sprawie wyrażenia zgody na zawarcie umowy najmu na czas nieoznaczony oraz odstąpienia od przetargowego trybu zawarcia umowy najmu części nieruchomości położonej w miejscowości Chojniczki obręb geodezyjny Chojniczki.
23. Podjęcie uchwały nr **VI/93/2024** RADY GMINY W CHOJNICACH z dnia 20 grudnia 2024 r. w sprawie wyrażenia zgody na zawarcie umowy najmu na czas nieoznaczony oraz odstąpienia od przetargowego trybu zawarcia umowy najmu części nieruchomości położonej w miejscowości Klawkowo obręb geodezyjny Krojanty.
24. Podjęcie uchwały nr **VI/94/2024** RADY GMINY W CHOJNICACH z dnia 20 grudnia 2024 r. w sprawie wyrażenia zgody na zawarcie umowy najmu na czas nieoznaczony oraz odstąpienia od przetargowego trybu zawarcia umowy najmu części nieruchomości położonej w miejscowości Powałki obręb geodezyjny Kłodawa.
25. Podjęcie uchwały nr **VI/95/2024** RADY GMINY W CHOJNICACH z dnia 20 grudnia 2024 r. w sprawie miejscowego planu zagospodarowania przestrzennego terenu nad Jeziorem Niedźwiedzie w Chojniczkach, gm. Chojnice.
26. Podjęcie uchwały nr **VI/96/2024** RADY GMINY W CHOJNICACH z dnia 20 grudnia 2024 r. w sprawie wyrażenia zgody na sprzedaż nieruchomości.
27. Podjęcie uchwały nr **VI/97/2024** RADY GMINY W CHOJNICACH z dnia 20 grudnia 2024 r. w sprawie przyjęcia "Gminnego Programu Profilaktyki i Rozwiązywania Problemów Alkoholowych oraz Przeciwdziałania Narkomanii do realizacji na terenie Gminy Chojnice w 2025 r."
28. Podjęcie uchwały nr **VI/98/2024** RADY GMINY W CHOJNICACH z dnia 20 grudnia 2024 r. w sprawie uchylenia Uchwały Nr VII/105/19 Rady Gminy w Chojnicach z dnia 31 maja 2019 r. w sprawie wysokości i zasad ustalania oraz rozliczania dotacji celowych dla podmiotów prowadzących żłobki lub kluby dziecięce na terenie Gminy Chojnice.
29. Podjęcie uchwały nr **VI/99/2024** RADY GMINY W CHOJNICACH z dnia 20 grudnia 2024 r. w sprawie przyjęcia programu osłonowego „Korpus Wsparcia Seniorów w gminie Chojnice” na rok 2025.
30. Podjęcie uchwały nr **VI/100/2024** RADY GMINY W CHOJNICACH z dnia 20 grudnia 2024 r. w sprawie zmiany uchwały w sprawie określenia szczegółowych warunków przyznawania i odpłatności za usługi opiekuńcze i specjalistyczne usługi opiekuńcze, z wyłączeniem specjalistycznych usług opiekuńczych dla osób z zaburzeniami psychicznymi oraz szczegółowych warunków częściowego lub całkowitego zwolnienia od opłat, jak również trybu ich pobierania.
31. Podjęcie uchwały nr **VI/101/2024** RADY GMINY W CHOJNICACH z dnia 20 grudnia 2024 r. w sprawie przyjęcia Programu wspierania rodziny w gminie Chojnice na lata 2025-2027.

- 32.** Podjęcie uchwały nr **VI/102/2024** RADY GMINY W CHOJNICACH z dnia 20 grudnia 2024 r. w sprawie określenia trybu i szczegółowych kryteriów oceny wniosków o realizację zadania publicznego w ramach inicjatywy lokalnej.
- 33.** Podjęcie uchwały nr **VI/103/2024** RADY GMINY W CHOJNICACH z dnia 20 grudnia 2024 r. w sprawie zmiany uchwały Nr I/3/2024 Rady Gminy w Chojnicach z dnia 7 maja 2024 r. w sprawie wyboru Przewodniczących i składów osobowych komisji Rady Gminy w Chojnicach IX kadencji 2024-2029.
- 34.** Podjęcie uchwały nr **VI/104/2024** RADY GMINY W CHOJNICACH z dnia 20 grudnia 2024 r. w sprawie przyjęcia planów pracy Rady i stałych Komisji Rady Gminy w Chojnicach na 2025 rok.
- 35.** Podjęcie uchwały nr **VI/105/2024** RADY GMINY W CHOJNICACH z dnia 20 grudnia 2024 r. w sprawie procedury przyjmowania zgłoszeń zewnętrznych oraz podejmowania działań następczych.
- 36.** Podjęcie uchwały nr **VI/106/2024** RADY GMINY W CHOJNICACH z dnia 20 grudnia 2024 r. w sprawie upoważnienia członków Komisji do spraw zgłoszeń zewnętrznych.
- 37. Sprawy bieżące.**
- 38. Zakończenie obrad.**

Z poważaniem

**/-/ mgr inż. Józef Kołak**  
**Przewodniczący Rady Gminy**  
**w Chojnicach**



POWRÓT

**Wydział Funduszy i Zamówień Publicznych**

**Urząd Gminy w Chojnicach**

**89-600 Chojnice, ul. 31 Stycznia 56a**



**Informacja na temat pozyskanych środków  
pozabudżetowych w 2024 roku**

Chojnice, 02.12.2024 r.



## Pozyskane środki z funduszy zewnętrznych w 2024 r.

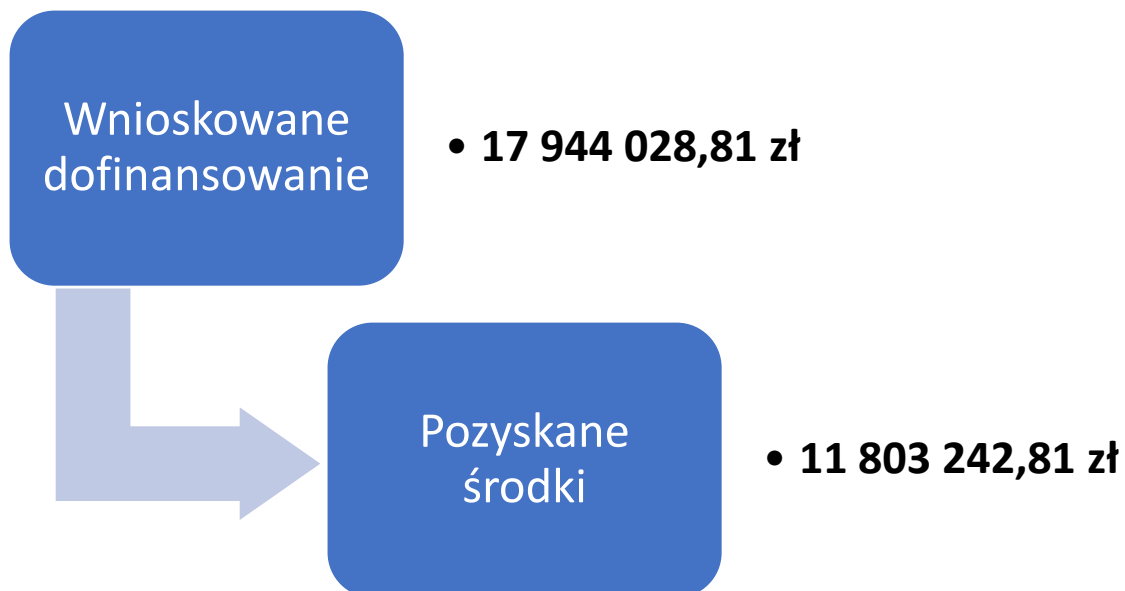

Szczegółowe informacje na temat pozyskanych środków z funduszy zewnętrznych ujęto w zestawieniu tabelarycznym poniżej.

## Zestawienie wniosków o dofinansowanie w roku 2024 r.

Lp.	Inwestycja	Zakres	Planowane dofinansowanie	Program, do którego złożono wniosek aplikacyjny	Rezultat	Pozyskane dofinansowanie
1.	Budowa przedszkola gminnego w Charzykowach	Przedmiotem inwestycji jest budowa przedszkola w miejscowości Charzykowy, wraz z parkingiem i placem zabaw.	4 964 392,17 zł	Fundusze Europejskie dla Pomorza 2021-2027	Zadanie zostało wybrane do dofinansowania i będzie realizowane w latach 2025-2026	4 964 392,17 zł
2.	Edukacja przedszkolna w Gminie Chojnice	Projekt zintegrowany z Budową przedszkola gminnego w Charzykowach. Celem projektu jest zwiększenie dostępności do wysokiej jakości edukacji przedszkolnej. Zostanie utworzonych 60 nowych miejsc wychowania przedszkolnego, natomiast projektem łącznie zostanie objętych 125 dzieci i 5 nauczycieli wychowania przedszkolnego. Dofinansowanie przeznaczone będzie na bieżące funkcjonowanie przedszkola (wynagrodzenia nauczycieli) przez okres 12 miesięcy, a także na zorganizowanie dodatkowych zajęć dla dzieci i zakup pomocy dydaktycznych i zabawek.	2 925 738,00 zł	Fundusze Europejskie dla Pomorza 2021-2027	Zadanie zostało wybrane do dofinansowania i będzie realizowane w latach 2026-2028	2 925 738,00 zł
3.	Bezpieczeństwo w Gminie Chojnice na „piątkę”	Celem projektu jest „Podnoszenie świadomości na temat społecznych zagrożeń bezpieczeństwa w wymiarze lokalnym i skutecznych metod ich zapobiegania”.  Projekt przewidywał szereg działań, począwszy od przygotowania konkursu o tematyce bezpieczeństwa, zorganizowania cyklu szkoleń z pierwszej pomocy, wraz z użyciem defibrylatorów AED w szkołach podstawowych w Gminie Chojnice poprzez zakup specjalistycznego wyposażenia do szkół oraz na potrzeby jednostek OSP, które będą przeprowadzać szkolenia. Zaplanowano także wyposażenie jak największej liczby uczniów w różnego rodzaju odblaski oraz montaż 4 kamer na promenadzie w miejscowości Charzykowy.	100 000,00 zł	RZĄDOWY PROGRAM OGRANICZANIA PRZESTĘPCZOŚCI i ASPOŁECZNYCH ZACHOWAŃ RAZEM BEZPIECZNIEJ im. Władysława Stasiaka na lata 2022 – 2024 (2024 r.)	Zadanie nie zostało wybrane do dofinansowania	0,00 zł

Lp.	Inwestycja	Zakres	Planowane dofinansowanie	Program, do którego złożono wniosek aplikacyjny	Rezultat	Pozyskane dofinansowanie
4.	Pomorskie dla Strażaków 2024	Zadanie polegać będzie na modernizacji już nieistniejącej bieżni w miejscowości Sławęcín: <ul style="list-style-type: none"> <li>• budowa bieżni tartanowej o długości 400 m i szerokości 3 m;</li> <li>• malowanie pasów na bieżni wyznaczającej tory;</li> <li>• modernizacja istniejącego boiska;</li> <li>• zakup sprzętu na zawody sportowo-pożarnicze.</li> </ul>	500 000,00 zł	Budżet Urzędu Marszałkowskiego Województwa Pomorskiego	Zadanie nie zostało wybrane do dofinansowania	0,00 zł
5.	Rozwój nowej społeczności energetycznej działającej w zakresie OZE w Gminie Chojnice	Projekt polega na opracowaniu koncepcji rozwoju nowej społeczności energetycznej – opłacalności utworzenia spółdzielni energetycznej na terenie gminy Chojnice.	138 522,35 zł	Krajowy Plan Odbudowy	Zadanie zostało wybrane do dofinansowania i jest realizowane	138 522,35 zł
6.	Aktywne Sołectwo Pomorskie	Projekt polegał na stworzeniu miejsca aktywnego wypoczynku i integracji mieszkańców poprzez wybudowanie boiska do gry w PETANQUE (bulodrom) oraz szachów przestrzennych w miejscowości Swornegacie.	20 000,00 zł	Urząd Marszałkowski Województwa Pomorskiego	Zadanie zostało wybrane do dofinansowania i zostało zrealizowane w 2024 r.	20 000,00 zł
7.	Rozwój usług społecznych i zdrowotnych na obszarze Partnerstwa Światowego Rezerwatu Biosfery Bory Tucholskie-Gmina Chojnice	Celem projektu jest zwiększenie dostępu do zdeinstytucjonalizowanych, zindywidualizowanych i zintegrowanych usług społecznych, wsparcia rodziny, usług zdrowotnych świadczonych w lokalnej społeczności, w oparciu o diagnozę syt. problemowej, m.in. poprzez: - Rozwój usług opiekuńczych, w tym prowadzonych w miejscu zamieszkania, opieki wytchnieniowej i usług specjalistycznych - Realizacja teleopieki, sąsiedzkich usług opiekuńczych, usługi asystenta osoby niepełnosprawnej, - Utworzenie punktu opieki dziennej w Gminie Chojnice, - Usługi wsparcia rodzin, - Wdrożenie usługi door to door. Usługi te realizowane będą w okresie 1.02.2025 do 31.12.2027. W ramach projektu 140 osób zostanie objętych usługami świadczonymi w społeczności lokalnej, w tym 40 osób z niepełnosprawnościami. Zostaną utworzone 22 miejsca świadczenia usług w społeczności lokalnej (punkt opieki dziennej).	2 832 590,30 zł	Fundusze Europejskie dla Pomorza 2021 - 2027	Zadanie zostało wybrane do realizacji i będzie realizowane w latach 2025 – 2027 r.	2 832 590,30 zł
8.	Sportowa Polska - edycja 2024	Zadanie inwestycyjne polega na kompleksowym remoncie sali gimnastycznej znajdującej się przy szkole podstawowej w Ogorzelinach.	1 042 786,00 zł	Ministerstwo Sportu i Turystyki	Zadanie w trakcie oceny.	

Lp.	Inwestycja	Zakres	Planowane dofinansowanie	Program, do którego złożono wniosek aplikacyjny	Rezultat	Pozyskane dofinansowanie
9.	Budowa ulicy Kasztanowej i Dębowej w m. Chojniczki	<p>Przedmiotem inwestycji jest budowa dróg gminnych – ul. Kasztanowej i ul. Dębowej w Chojniczkach.</p> <p>Zakres prac podzielony na trzy odcinki:</p> <p><b>Odcinek 1</b> - W ramach inwestycji projektuje się jezdnię drogi o nawierzchni bitumicznej (beton asfaltowy). Długość projektowanej drogi wynosi 320 m. Szerokość projektowanej drogi wynosi 5,00 m. Szerokość zjazdów indywidualnych jest równa 4,0 m. Nawierzchnia zjazdów wykonana zostanie z betonowej kostki brukowej. Podstawowe parametry techniczne: - prędkość projektowa 30 km/h - kategoria drogi – gminna - długość– 320 m - szerokość jezdni – 5,00 m - nawierzchnia jezdni – bitumiczna.</p> <p><b>Odcinek 2</b> - W ramach inwestycji projektuje się jezdnię drogi o nawierzchni bitumicznej (beton asfaltowy). Długość projektowanej drogi wynosi 100 m. Szerokość projektowanej drogi wynosi 5,00 m. W ramach inwestycji wykonane będą zjazdy indywidualne. Szerokość zjazdów indywidualnych jest równa 4,0 m. Nawierzchnia zjazdów wykonana zostanie z betonowej kostki brukowej. Podstawowe parametry techniczne: - prędkość projektowa 30 km/h - kategoria drogi – wewnętrzna - długość– 100m - szerokość jezdni – 5,00 m - nawierzchnia jezdni – bitumiczna.</p> <p><b>Odcinek 3</b> - W ramach inwestycji projektuje się jezdnię drogi o nawierzchni bitumicznej (beton asfaltowy). Długość projektowanej drogi wynosi 110 m. Szerokość projektowanej drogi wynosi 5,00 m. W ramach inwestycji wykonane będą zjazdy indywidualne. Szerokość zjazdów indywidualnych jest równa 4,0 m. Nawierzchnia zjazdów wykonana zostanie z betonowej kostki brukowej. Podstawowe parametry techniczne: - prędkość projektowa 30 km/h - kategoria drogi – wewnętrzna - długość– 110m - szerokość jezdni – 5,00 m - nawierzchnia jezdni – bitumiczna.</p>	2 300 000,00 zł	Rządowy Fundusz Rozwoju Dróg 2025	Zadanie w trakcie oceny	

Lp.	Inwestycja	Zakres	Planowane dofinansowanie	Program, do którego złożono wniosek aplikacyjny	Rezultat	Pozyskane dofinansowanie
10.	Budowa ulicy Świerkowej w m. Chojniczki na odcinku od skrzyżowania z ul. Dębową do skrzyżowania z ul. Kasztanową	<p>Przedmiotem inwestycji jest budowa ul. Świerkowej w Chojniczkach.</p> <p>W ramach inwestycji projektuje się jezdnię drogi o nawierzchni bitumicznej (beton asfaltowy).</p> <p>Długość projektowanej drogi wynosi 484 m.</p> <p>Szerokość projektowanej drogi wynosi 5,50 m. Projektuje się pochylenie jezdni daszkowe o wartości 2% skierowane w stronę krawędzi jezdni. Projektowana jezdnia ograniczona zostanie z dwóch stron krawężnikami wyniesionymi 15 x 30 cm. W ramach inwestycji wykonane będą zjazdy indywidualne. Szerokość zjazdów indywidualnych jest równa 4,0 m. Nawierzchnia zjazdów wykonana zostanie z betonowej kostki brukowej typu CEGŁA ze skosami zjazdowymi 1m x 1m oraz krawężnikami najazdowymi 15 x 22 cm od strony nawierzchni asfaltowej.</p> <p>Podstawowe parametry techniczne: - prędkość projektowa 30 km/h - kategoria drogi – gminna - długość– 484 m - szerokość jezdni – 5,50 m - nawierzchnia jezdni - bitumiczna - pochylenie poprzeczne jezdni: daszkowe w kierunku krawędzi jezdni o wartości 2% - szerokość zjazdów indywidualnych – 4,0 m - spadek podłużny zjazdów – zmienny, pobocza obustronne o szerokości 0,75 m, długości 968 m.</p>	2 198 000,00 zł	Rządowy Fundusz Rozwoju Dróg 2025	Zadanie w trakcie oceny	

Lp.	Inwestycja	Zakres	Planowane dofinansowanie	Program, do którego złożono wniosek aplikacyjny	Rezultat	Pozyskane dofinansowanie
11.	Poprawa bezpieczeństwa cyfrowego w Urzędzie Gminy w Chojnicach	<p>Przedmiotem projektu i głównym celem jest poprawa bezpieczeństwa cyfrowego w Urzędzie Gminy w Chojnicach (dalej UG w Chojnicach) oraz jednostkach podległych tj. Gminnym Ośrodku Pomocy Społecznej (dalej GOPS) oraz Gminnym Zespole Oświaty (dalej GZO).</p> <p>Projekt został podzielony na trzy zadania (obszary):</p> <p>1.Organizacyjny - zadanie realizowane dla Urzędu Gminy w Chojnicach. Przewiduje się kompleksowe wdrożenie Systemu Zarządzania Bezpieczeństwem Informacji wraz z przeprowadzeniem certyfikowanego audytu cyberbezpieczeństwa oraz usług Active Directory.</p> <p>2.Kompetencyjny - w ramach zadania przewiduje się szereg szkoleń z zakresu cyberbezpieczeństwa dla wszystkich pracowników Urzędu Gminy w Chojnicach jak również specjalistyczne szkolenia i laboratoria dla pracowników działu IT z UG w Chojnicach, GOPS i GZO.</p> <p>3.Techniczny - obejmuje praktyczne narzędzia i technologie stosowane do ochrony systemów, sieci i danych przed zagrożeniami związanymi z cyberprzestrzenią. Zadanie realizowane dla UG w Chojnicach, GZO i GOPS oraz w przypadku migracji do usługi SaaS, stron www również dla 6 szkół gminnych.</p>	849 999,99 zł	Fundusze Europejskie na Rozwój Cyfrowy	Wniosek został złożony w 2023 r. umowa została podpisana w 2024 r.	849 999,99 zł
12.	Modernizacja drogi dojazdowej do gruntów rolnych (przebudowa 0,225 km drogi gminnej nr 239014G na odcinku od drogi powiatowej 2638G do granicy z gminą Kęsowo)	Przedmiotem projektu jest wykonanie nawierzchni z płyt żelbetowych typu „Jomb” Długość odcinka 225 mb, szerokość 3,50+2x0,75 =5,00m.	72 000,00 zł	Budżet Województwa Pomorskiego	Zadanie zostało wybrane do dofinansowania i zostało zrealizowane w 2024 r.	72 000,00 zł
	<b>RAZEM</b>		<b>17 944 028,81 zł</b>			<b>11 803 242,81 zł</b>

## **INFORMACJA Z DZIAŁALNOŚCI GMINNEGO ZAKŁADU GOSPODARKI KOMUNALNEJ SP. Z O.O. w 2024 r.**

### **1. Status prawny jednostki:**

Gminny Zakład Gospodarki Komunalnej w obecnej formie organizacyjnej, tj. spółki z ograniczoną odpowiedzialnością został utworzony Uchwałą Nr XLI/539/2006 Rady Gminy w Chojnicach podjętej dnia 30 czerwca 2006 r. na podstawie przepisów ustawy z dnia 20 grudnia 1996 roku o gospodarce komunalnej ( Dz. U. z 1997 numer 7 poz. 43 z późniejszymi zmianami) oraz Kodeksu Spółek Handlowych.

**2. Siedzibą Spółki** od dnia 1 września 2022 r. jest posesja zlokalizowana przy ulicy Ustronnej 12 w Charzykowach.

**3. Kapitał zakładowy:** 70.434.000,00 zł

### **4. Przedmiot działalności:**

Podstawowym przedmiotem działalności Spółki jest realizacja zadania własnego Gminy Chojnice polegającego na zaopatrzeniu w wodę oraz odprowadzaniu i oczyszczaniu ścieków od mieszkańców Gminy Chojnice.

Dodatkowo Spółka zajmuje się:

- eksploatacją kanalizacji deszczowej na terenie miejscowości Charzykowy i częściowo Swornegacie
- utrzymaniem czystości i porządku na terenie miejscowości Charzykowy w zakresie promenady zlokalizowanej wzdłuż jeziora Charzykowskiego oraz ul. Turystycznej
- eksploatacją / utrzymaniem / ścieżek rowerowych na terenie gminy o długości ok. 92 km / przybyło 9 km /
- świadczy również inne, drobne zadania o charakterze użyteczności publicznej według potrzeb Właściciela w tym również obsługuje od strony porządkowej inscenizację Szarzy pod Krojantami
- usługi zewnętrzne w zakresie czyszczenia i monitoringu sieci kanalizacyjnych
- od 1 stycznia 2023 r. w dodatkowo działalność Spółki zostanie rozszerzona wynajmem i zarządzaniem nieruchomościami, konkretnie dotyczy to budynku na ul Drzymały 14, który Spółka wynajmować będzie Gminnemu Ośrodkowi Pomocy Społecznej.

### **5. Posiadany majątek:** to m.in.

- budynki stanowiące siedzibę Spółki, zlokalizowane w Charzykowach przy ul. Ustronnej 12
- działki wraz z budynkiem biurowym zlokalizowanym w Chojnicach ul. Drzymały 14
- sieć kanalizacji sanitarnej o łącznej długości ok. 170,5 km
- sieć wodociągowa o łącznej długości ok. 395 km
- sieć kanalizacji deszczowej o długości ok. 11 km
- przepompownie i tłocznie ścieków sanitarnych w ilości 93 szt.
- przepompownia wód deszczowych w ul Willowej w m-ci Charzykowy
- zbiorcza oczyszczalnia ścieków aglomeracji Swornegacie o wydajności max. 560 m<sup>3</sup>/d

- oczyszczalnie lokalne, obsługujące mniejsze jednostki osadnicze (**5 szt.**) zlokalizowane w Cołdankach , Lichnowach- ul. Parkowa , Ciechocin ( dawne Wybudowanie nr 1), Klosnowie i Bachorzu.
- stacje uzdatniania wody (**6 szt.** ) zlokalizowane w miejscowościach Swornegacie , Pawłowo, Krojanty, Lichnowy, Charzykowy, Ogorzeliny ( Sławęcin i Niezychowice są aktualnie w trakcie wyłączania z eksploatacji).
- sprzęt niezbędny do obsługi i eksploatacji sieci wod-kan, w tym m. in.: samochód specjalistyczny do hydrodynamicznego czyszczenia i udrażniania kanalizacji z odzyskiem wody typu Kaiser Eco-3,0, samochód do hydrodynamicznego czyszczenia i udrażniania kanalizacji typu Kanro Kombi 3000 , samochód z kamerą do inspekcji TV sieci kanalizacyjnych, samochody brygad serwisowych, komunalnych , inkasentów– łącznie 10 szt. , pojazdy komunalne typu Piaggio – 2 szt. , mini ciągniki wraz z osprzętem- 2 szt., koparko-ładowarka CASE, minikoparka Kubota, kosiarka samobieżna Husqvarna, zamiatarka Holder X45I, pojazdy do dyspozycji pracowników średniego i wyższego nadzoru technicznego - 3 szt. oraz niezbędne wyposażenie z zakresu tzw. małej mechanizacji

**6. Zatrudnienie** na dzień składania informacji wynosi łącznie **33** osoby / umowa o pracę: 27 osób woda+ ścieki , 6 osób – utrzymanie porządku i czystości i ścieżki rowerowe /.

Sezonowo / w okresie letnim / dodatkowo spółka zatrudnia **2** osoby zajmujące się obsługą toalet publicznych przy plaży w Charzykowach.

**7. Produkcja:** Spółka posiada zawarte umowy z **6411 / +89/** klientami. Z tego 4.698 dotyczą dostarczania wody i odbioru ścieków, 1602 umowy dotyczą dostarczania wody, a 111 odbioru ścieków.

- sprzedaż wody za ostate 12 m-cy to **831 tys. m<sup>3</sup>**: Spółka korzysta z hurtowego zakupu wody w celu zaopatrzenia w wodę miejscowości Chojniczki, Jarcewo, Czartołomie, Bachorze w ilości ok. **90 tys. m<sup>3</sup>** rocznie. Spółka sprzedaje też wodę hurtowo na potrzeby gminy Kamień Krajeński / miejscowości Jerzmionki -Obkas / w ilości **3,0 tys. m<sup>3</sup>** rocznie /.
- ilość oczyszczonych ścieków za ostatnie 12 m-cy to **735 tys. m<sup>3</sup>** / poprzednie 12 m-cy to 607 tys m<sup>3</sup>/, z czego Spółka oczyszcza rocznie łącznie **79 tys. m<sup>3</sup>** ścieków , pozostałe ścieki w ilości **656 tys. m<sup>3</sup>** są odprowadzane na oczyszczalnię ścieków Miejskich Wodociągów zlokalizowaną na ul. Igielskiej w Chojnicach.
- łączny wynik finansowy Spółki za rok 2023 to zysk w wysokości 149,6 tys zł. / przy koszcie działalności na poziomie 17.800.000,00 zł

**8. Taryfy:** Podstawę do rozliczenia usług realizowanych przez Spółkę w zakresie podstawowej działalności , tj. zbiorowego zaopatrzenia w wodę i zbiorowego odbioru ścieków stanowią stawki opłat zawarte w obowiązujących taryfach. dnia 7 października 2024 r. zakończył się okres obowiązywania taryf które obowiązywały od 2021 roku. Zgodnie z wymogami Ustawy o zbiorowym zaopatrzeniu w wodę i



zbiorowym odprowadzaniu ścieków w dniu 2 lipca 2024 roku Zakład złożył nowy wniosek taryfowy. Postępowanie prowadzone jest do dnia dzisiejszego.

Poniżej tabela przedstawiająca zawarty we wniosku poziom cen wody i ścieków wynikający z kalkulacji z taryfowego okresu rozliczeniowego w odniesieniu do cen z roku 2024.

## Woda

Odbiorcy	2023/2024		2024/2025		Różnica w zł	Różnica w %	Dopłata w zł
	Cena netto	Cena brutto	Cena netto	Cena brutto	Cena brutto	Brutto	
<b>Cena taryfowa</b>	5,07	5,48	7,60	8,21	2,73	149,82%	
<b>Indywidualni</b>	4,82	5,21	6,48	7,00	1,79	134,36%	848.310,00 zł
<b>Pozostali</b>	5,07	5,48	7,60	8,21	2,73	149,82%	
<b>Woda do celów przeciwpożarowych</b>	x	X	140,87	152,14	X	X	

## Ścieki

Odbiorcy	2023/2024		2024/2025		Różnica w zł	Różnica w %	Dopłata w zł
	Cena netto	Cena brutto	Cena netto	Cena brutto	Cena brutto	Brutto	
<b>Cena taryfowa</b>	17,37	18,76	22,08	23,85	5,09	127,13 %	
<b>Indywidualni</b>	10,36	11,19	13,89	15,00	3,81	134,05 %	3.370.960,00 zł
<b>Pozostali</b>	13,87	14,97	18,52	20,00	5,03	133,60 %	416.990,00 zł

Proponowana dopłata z budżetu Gminy do cen wody dla indywidualnych gospodarstw domowych lub rolnych została oszacowana na poziomie **848.310,00 zł**, natomiast dopłata z budżetu Gminy do cen za odprowadzenie ścieków dla indywidualnych gospodarstw domowych proponowana jest na poziomie **3.370.960,00 zł**, a dla odbiorców innych niż indywidualne gospodarstwa domowe i rolne w wysokości **416.990,00 zł**.

**Uwaga:** ostateczna wysokość stawek taryf za zbiorowe zaopatrzenie w wodę i zbiorowe odprowadzanie ścieków zostanie zatwierdzonych przez Gospodarstwo Państwowe Polskie może się różnić od danych zawartych w tabelach powyżej, co może mieć wpływ na zmianę wysokości dopłat.

## 9. Inwestycje:

Realizowane przez spółkę inwestycje mają na celu przede wszystkim poprawę niezawodności oraz efektywności funkcjonowania urządzeń i obiektów

technologicznych, podniesienie jakości świadczonych usług, optymalizację zarządzania procesem produkcji i sprzedaży usług . W znacznym stopniu jest to również odtwarzanie wyeksploatowanej infrastruktury sanitarnej jak również uzbrajanie w sieć wodociągowo – kanalizacyjną nowych terenów zabudowy mieszkaniowo – usługowej oraz turystyczno – wypoczynkowej. Podstawowym dokumentem na jakim opiera się Spółka w realizacji planowanych działań inwestycyjnych jest „**Wieloletni plan modernizacji i rozwoju urządzeń wodociągowych i kanalizacyjnych będących w posiadaniu Gminnego Zakładu Gospodarki Komunalnej Sp. z o.o.**”, który w swoim podstawowym założeniu ma na celu systematyczne odtwarzanie, modernizowanie oraz budowanie nowej infrastruktury służącej dostarczaniu wody i odbioru i oczyszczania ścieków. Ten powtarzalny cykl działania inwestycyjnego spółki nie wyklucza, ale determinuje również doposażenie i rozwój innych działów przedsiębiorstwa.

Spółka przy realizacji inwestycji korzysta zarówno ze środków własnych, środków Właściciela Spółki, czyli Gminy Chojnice oraz środków zewnętrznych / w ostatnich latach były to Program Infrastruktura i środowisko oraz Polski Ład – beneficjent Gmina Chojnice /.

Rok 2024 nie był rokiem realizacji wielu inwestycji , głównie ze względu na dostępne środki finansowe. Jednak zaznaczyć należy , że w 29 marca zakończyła się przekazaniem do eksploatacji strategiczna z punktu widzenia zaopatrzenia w wodę południowo zachodniej części gminy inwestycja składająca się z 2 etapów pn:

- „*Uporządkowanie gospodarki wodnej w południowej części gminy Chojnice – etap I. Przebudowa ujęcia wody i rozbudowa stacji uzdatniania wody w m. Ogorzeliny*”. 14.385.311,74 zł brutto. - środki gminne i dofinansowanie z programu Polski Ład / 9,481 mln zł /
- „*Uporządkowanie gospodarki wodnej w południowej części gminy Chojnice – etap II*”. *Przebudowa i rozbudowa sieci wodociągowej w miejscowościach Ogorzeliny, Sławęcina, Nowy Dwór, Cołdanki, Angowice, Lichnowy, Moszczenica, Niezychowice, Szlachetna i Zbeniny oraz budowa sieci kanalizacji sanitarnej tłocznej w miejscowości Raclawki* 11.371.777,84 zł brutto. - środki gminne i dofinansowanie z programu Polski Ład / 9,5 mln zł /.

#### Inne zrealizowane zadania to:

- „*Budowa kanalizacji deszczowej w ul. Słonecznej i Krętej w miejscowości Klawkowo, gm. Chojnice*” o wartości 845.849,92 zł brutto. Zakończona 12.07.2024r. – zrealizowana ze środków gminy Chojnice,
- „*Przebudowa i rozbudowa systemu kanalizacyjnego i wodociągowego w miejscowości Swornegacie, gm. Chojnice*” / ul. Polna / o wartości 911.008,73 zł brutto. Zakończona 11.07.2024r. Zrealizowana ze środków gminny oraz GZGK ,
- „*Budowa sieci wodociągowej i kanalizacji sanitarnej grawitacyjnej wraz z przyłączami w miejscowości Chojniczki, gm. Chojnice*” o wartości 746.021,37 zł brutto. Zakończona 09.08.2024r. Zrealizowana ze środków środki gminnych,
- „*Przebudowa istniejącej przepompowni ścieków wraz z budową sieci kanalizacji sanitarnej ciśnieniowej w miejscowości Zbeniny, gm. Chojnice*” o wartości 388.801,98 zł brutto. Zakończona 16.10.2024r. Zrealizowana ze środków Spółki,
- „*Budowa budynku garażowo-magazynowego z agregatem prądotwórczym i boksami na kruszywo dz. 428/3 Charzykowy, gm. Chojnice – część 4*” / montaż agregatu prądotwórczego oraz pokrycie blachodachówką budynku garażowo-magazynowego/.

Wartość zadania 660.491,81 zł brutto. Zakończenia grudzień 2024r. Realizowana ze środków własnych.

- Remont sieci wodociągowej na długości ok. 900 m , DN 90-150 ul. Polna, Leśna w m-ci Nowa Cerkiew, koszt ok. 250 tys. zł. Realizacja ze środków Spółki.

Jednocześnie Spółka przygotowuje **dokumentację projektowo- kosztorysową** do realizacji kolejnych zadań zgodnie z „Wieloletnim planem modernizacji i rozwoju urządzeń wodociągowych i kanalizacyjnych”, z których najważniejsze to:

- Opracowanie dokumentacji projektowo – kosztorysowej na realizację inwestycji p.n.: „Przebudowa i rozbudowa systemu zasilania w wodę miejscowości Charzykowy, gm. Chojnice” :  
Zadanie nr 1:  
Budowa nowej Stacji Uzdatniania Wody wraz z rozbiórką istniejącej SUW w miejscowości Charzykowy na dz. geod. nr 389/12 i 389/7.  
Zadanie nr 2:  
Budowa sieci wodociągowej  $\varnothing 160PE$  i  $\varnothing 225PE$  o długości ok. L=2400mb na odcinku SUW Charzykowy - Chojniczki  
Wykonawca : „Inwest-San” Inżynieria Sanitarna Zbigniew Łojewski ul. Jasna 8, 89-606 Charzykowy, wartość umowy to 290.000 zł brutto
- Wykonanie dokumentacji projektowo – kosztorysowej dla następujących zadań:  
Zadanie 1:  
Przebudowa przepompowni ścieków w miejscowości Chojniczki oraz Jarcewo wraz z budową kanalizacji sanitarnej tłocznej Chojniczki - Czartołomie o długości około 2300m.  
Zadanie 2:  
Przebudowa przepompowni ścieków w miejscowości Kłodawa oraz budowa sieci kanalizacji sanitarnej tłocznej w miejscowości Powałki o długości około 950m.  
Wykonawca : Studio projektowe EKO-SYSTEM Radosław Ryl, ul. Przy Szosie Bydgoskiej 14A, 89-500 Tuchola, wartość umowy to 207.000 zł brutto
- Wykonanie dokumentacji projektowo – kosztorysowej dla zadania pn.: Budowa sieci wodociągowej rozdzielczej na trasie Lipienice - Klawkowo o długości około 2600m  
Wykonawca : Studio projektowe EKO-SYSTEM Radosław Ryl, ul. Przy Szosie Bydgoskiej 14A, 89-500 Tuchola, wartość umowy to 115.500 zł brutto
- Opracowanie dokumentacji projektowo – kosztorysowej dla zadania pn.:  
Przebudowa sieci wodociągowej rozdzielczej w miejscowości Chojniczki i Jarcewo o długości około 2900m.  
Wykonawca : PW Promocja mgr inż. Andrzej Najdowski, ul. Szkolna 3a, 89-606 Charzykowy, wartość umowy to 94.000 zł brutto

i inne

## 10. Podsumowanie

Gminny Zakład Gospodarki Komunalnej Sp. z o.o. realizuje zadania własne Gminy Chojnice, jakimi są zbiorowe zaopatrzenie w wodę oraz zbiorowe oczyszczanie ścieków. Spółka zadania te realizuje w oparciu o standardy jakościowe i ilościowe określone przepisami prawa oraz lokalnymi uwarunkowaniami. Obszar świadczenia usług jest poszerzany zgodnie z potrzebami wynikającymi z rozwoju Gminy zarówno w zakresie zabudowy mieszkaniowej jak i związanej z obsługą turystyczną . W celu utrzymania przyjętego i wymaganego poziomu usług niezbędna jest stała i rzetelna eksploatacja urządzeń, instalacji i sieci. Niezbędne są również prowadzenie inwestycji w rozbudowę , przebudowę i modernizację posiadanych sieci

i urzędzeń. Priorytetowym celem rozwoju Spółki jest konsekwentne wprowadzanie nowych technologii wykorzystywanych w działalności podstawowej, pozwalających świadczyć usług w sposób jak najbardziej niezawodny i racjonalny .

Bardzo ważnym tematem w kontekście kosztów działalności Spółki jest wynegocjowanie korzystniejszej umowy z MW Chojnice w zakresie usługi oczyszczania ścieków i sprzedaży wody.

W temacie realizacji nowych inwestycji kluczowa jest współpraca z Gminą Chojnice, ponieważ Zakład w oparciu o celowe dopłaty inwestycyjne realizuje program budowy sieci wodociągowych i kanalizacyjnych głównie na terenach objętych miejscowymi planami zagospodarowania terenu, w pierwszej kolejności gminnych lub stosownie do stopnia intensywności zabudowy. Natomiast realizacja większych inwestycji infrastrukturalnych realizowana jest przy wsparciu ze środków zewnętrznych, w tym głównie z budżetu Państwa i Unii Europejskiej.

Kolejne lata działalności spółki z pewnością obejmować będą takie inwestycje. Kluczową będzie rozbudowa oczyszczalni ścieków Swornegacie wraz z przebudową i rozbudową części kanalizacji sanitarnej oraz rozbudowa SUW wraz z przebudową i rozbudową sieci wodociągowej na terenie tej miejscowości. Inne to: budowa kanalizacji sanitarnej w Powąlkach w ul. Leśna, Klonowa , czy w Charzykowach w obrębie ulic Kochanowskiego, Tuwima, Brzechwy, Orzeszkowej, Żeromskiego. W późniejszym czasie modernizacja SUW Charzykowy z budową sieci wodociągowej do Chojniczek i rezygnacją z zakupu wody z MW Chojnice na tym obszarze.

Nie mniej istotne jest przeprowadzenie modernizacji istniejącej infrastruktury w zakresie , w którym jej awaryjność powoduje ponoszenie dużych, kosztów czyniących jej eksploatację nieekonomiczną , bądź wydajność jest niewystarczająca dla zapewnienia niezbędnych parametrów jakościowych świadczonych usług. I do takich zadań należy:

Wspomniana wcześniej rozbudowa oczyszczalni Swornegacie, przebudowa rurociągu tłoczego Chojniczki Czartołomie, przebudowa sieci wodociągowej Lipienice- Klawkowo, przebudowa przepompowni ścieków Ciechocin wieś, Ciechocin ul Dębowa wraz z przebudową rurociągów tłocznych dla tych przepompowni, przebudowa przepompowni Chojniczki wieś i Jarcewo, przebudowa sieci wodociągowej Chojniczki – Jarcewo.

Z uwagi na systematyczny rozwój spółki niezbędne jest dokończenie budowy docelowej siedziby Spółki w zakresie budynku garażowo-magazynowego oraz pozostałej części placu manewrowego.

**Projekt**

z dnia 11 grudnia 2024 r.

Zatwierdzony przez .....

**UCHWAŁA Nr VI/76/2024  
RADY GMINY W CHOJNICACH**

z dnia 20 grudnia 2024 r.

**w sprawie zmian w budżecie gminy na 2024 rok**

Na podstawie art. 18 ust. 2 pkt 4 ustawy z dnia 8 marca 1990 r. o samorządzie gminnym (t. j. Dz. U. z 2024 r., poz. 1465 z późn. zm.), art. 211 i art. 212 ustawy z dnia 27 sierpnia 2009 r. o finansach publicznych (t. j. Dz. U. z 2024 r., poz. 1530 z późn. zm.)

**Rada Gminy  
uchwala, co następuje:**

**§ 1.** W Uchwale Nr L/837/2023 Rady Gminy w Chojnicach z dnia 29 grudnia 2023 r. w sprawie uchwalenia budżetu gminy Chojnice na 2024 rok (z późn. zm.) wprowadza się następujące zmiany:

- 1) w § 1 ust. 1 ustala się **dochody** budżetu gminy w łącznej kwocie **170.472.033,34 zł**, z tego:
  - a) bieżące w kwocie 140.146.722,34 zł,
  - b) majątkowe w kwocie 30.325.311,- zł, zgodnie z załącznikiem Nr 1 do niniejszej uchwały;
- 2) w § 1 ust. 2 ustala się **wydatki** budżetu gminy w łącznej kwocie **189.047.033,34 zł**, z tego:
  - a) bieżące w kwocie 136.686.584,34 zł,
  - b) majątkowe w kwocie 52.360.449,- zł, zgodnie z załącznikiem Nr 2 do niniejszej uchwały;
- 3) w § 1 ust. 3 ustala się **plan wydatków majątkowych** na 2024 r. w wysokości **52.353.899,- zł**, zgodnie z załącznikiem Nr 3 do niniejszej uchwały;
- 4) w § 2 ust. 1 ustala się deficyt budżetu w kwocie **18.575.000 zł** sfinansowany przychodami pochodzącymi z:
  - a) innych źródeł (wolnych środków) – 11.135.000 zł,
  - b) kredytu – 7.440.000 zł;
- 5) w § 2 ust. 2 ustala się przychody budżetu w wysokości **25.135.000 zł** w tym z tytułu:
  - a) innych źródeł (wolnych środków) o których mowa w art. 217 ust. 2 pkt. 6 ustawy o finansach publicznych – 11.135.000 zł;
  - b) kredytów – 14.000.000 złzgodnie z załącznikiem Nr 4 do niniejszej uchwały;
- 6) w § 4 ust. 1 ustala się dochody i wydatki związane z realizacją zadań z zakresu administracji rządowej i innych zadań zleconych odrębnymi ustawami, zgodnie z załącznikiem Nr 5 do niniejszej uchwały;
- 8) w § 5 ust. 1 ustala się dotacje udzielone z budżetu Gminy podmiotom należącym i nienależącym do sektora finansów publicznych – 8.599.134 zł z tego:

- dotacje podmiotowe – 8.040.334 zł

- dotacje celowe – 549.800 zł

zgodnie z załącznikami Nr 6 i 7 do niniejszej uchwały.

**§ 2.** Wykonanie Uchwały powierza się Wójtowi Gminy Chojnice.

**§ 3.** Uchwała wchodzi w życie z dniem podjęcia i podlega ogłoszeniu poprzez jej wywieszenie na tablicy ogłoszeń Urzędu Gminy w Chojnicach oraz zamieszczeniu w Biuletynie Informacji Publicznej.

Wnioskodawca:

WÓJT GMINY CHOJNICE

/-/dr inż. Zbigniew Szczepański

Przewodniczący Rady

**Józef Kołak**

Projekt uchwały odpowiada przepisom prawa, stąd nie wnoszę uwag.

## Zmiany w planie dochodów budżetowych

Załącznik Nr 1 do Uchwały Nr VI/76/2024 Rady Gminy w Chojnicach z dnia 20 grudnia 2024 roku

Dział	Rozdział	Paragraf	Treść	Przed zmianą	Zmiana	Po zmianie
<b>600</b>			<b>Transport i łączność</b>	<b>11 092 720,00</b>	<b>153 000,00</b>	<b>11 245 720,00</b>
	60016		Drogi publiczne gminne	8 903 889,00	22 000,00	8 925 889,00
		0580	Wpływy z tytułu grzywien i innych kar pieniężnych od osób prawnych i innych jednostek organizacyjnych	0,00	22 000,00	22 000,00
	60095		Pozostała działalność	0,00	131 000,00	131 000,00
		2950	Wpływy ze zwrotów niewykorzystanych dotacji oraz płatności	0,00	131 000,00	131 000,00
<b>630</b>			<b>Turystyka</b>	<b>2 575 000,00</b>	<b>28 000,00</b>	<b>2 603 000,00</b>
	63095		Pozostała działalność	2 575 000,00	28 000,00	2 603 000,00
		0970	Wpływy z różnych dochodów	0,00	28 000,00	28 000,00
<b>700</b>			<b>Gospodarka mieszkaniowa</b>	<b>3 822 000,00</b>	<b>-1 000 000,00</b>	<b>2 822 000,00</b>
	70005		Gospodarka gruntami i nieruchomościami	3 462 000,00	-960 000,00	2 502 000,00
		0550	Wpływy z opłat z tytułu użytkowania wieczystego nieruchomości	50 000,00	-30 000,00	20 000,00
		0750	Wpływy z najmu i dzierżawy składników majątkowych Skarbu Państwa, jednostek samorządu terytorialnego lub innych jednostek zaliczanych do sektora finansów publicznych oraz innych umów o podobnym charakterze	350 000,00	70 000,00	420 000,00
		0760	Wpływy z tytułu przekształcenia prawa użytkowania wieczystego w prawo własności	25 000,00	-20 000,00	5 000,00
		0770	Wpłaty z tytułu odpłatnego nabycia prawa własności oraz prawa użytkowania wieczystego nieruchomości	3 000 000,00	-1 000 000,00	2 000 000,00
		0970	Wpływy z różnych dochodów	2 000,00	20 000,00	22 000,00
	70007		Gospodarowanie mieszkaniowym zasobem gminy	360 000,00	-40 000,00	320 000,00
		0970	Wpływy z różnych dochodów	50 000,00	-40 000,00	10 000,00
<b>756</b>			<b>Dochody od osób prawnych, od osób fizycznych i od innych jednostek nieposiadających osobowości prawnej oraz wydatki związane z ich poborem</b>	<b>52 130 606,00</b>	<b>158 000,00</b>	<b>52 288 606,00</b>
	75615		Wpływy z podatku rolnego, podatku leśnego, podatku od czynności cywilnoprawnych, podatków i opłat lokalnych od osób prawnych i innych jednostek organizacyjnych	13 592 837,00	71 000,00	13 663 837,00
		0340	Wpływy z podatku od środków transportowych	442 750,00	50 000,00	492 750,00
		0500	Wpływy z podatku od czynności cywilnoprawnych	0,00	21 000,00	21 000,00

	75616		Wpływy z podatku rolnego, podatku leśnego, podatku od spadków i darowizn, podatku od czynności cywilnoprawnych oraz podatków i opłat lokalnych od osób fizycznych	13 667 750,00	70 000,00	13 737 750,00
		0360	Wpływy z podatku od spadków i darowizn	20 000,00	70 000,00	90 000,00
	75618		Wpływy z innych opłat stanowiących dochody jednostek samorządu terytorialnego na podstawie ustaw	570 000,00	17 000,00	587 000,00
		2680	Rekompensaty utraconych dochodów w podatkach i opłatach lokalnych	0,00	17 000,00	17 000,00
<b>758</b>			<b>Różne rozliczenia</b>	<b>53 972 514,00</b>	<b>200 000,00</b>	<b>54 172 514,00</b>
	75814		Różne rozliczenia finansowe	1 552 097,00	200 000,00	1 752 097,00
		0920	Wpływy z pozostałych odsetek	700 000,00	200 000,00	900 000,00
<b>801</b>			<b>Oświata i wychowanie</b>	<b>2 650 133,00</b>	<b>213 000,00</b>	<b>2 863 133,00</b>
	80104		Przedszkola	693 727,00	213 000,00	906 727,00
		0970	Wpływy z różnych dochodów	150 000,00	213 000,00	363 000,00
<b>855</b>			<b>Rodzina</b>	<b>14 715 703,32</b>	<b>16 475,93</b>	<b>14 732 179,25</b>
	85504		Wspieranie rodziny	11 207,32	16 475,93	27 683,25
		2690	Środki z Funduszu Pracy otrzymane na realizację zadań wynikających z odrębnych ustaw	2 779,32	16 475,93	19 255,25
<b>900</b>			<b>Gospodarka komunalna i ochrona środowiska</b>	<b>9 422 793,00</b>	<b>-290 000,00</b>	<b>9 132 793,00</b>
	90015		Oświetlenie ulic, placów i dróg	15 200,00	10 000,00	25 200,00
		0970	Wpływy z różnych dochodów	0,00	10 000,00	10 000,00
	90019		Wpływy i wydatki związane z gromadzeniem środków z opłat i kar za korzystanie ze środowiska	800 000,00	-300 000,00	500 000,00
		0690	Wpływy z różnych opłat	800 000,00	-300 000,00	500 000,00
<b>Razem:</b>				<b>170 993 557,41</b>	<b>-521 524,07</b>	<b>170 472 033,34</b>



## Zmiany w planie wydatków budżetowych

Załącznik Nr 2 do Uchwały Nr VI/76/2024 Rady Gminy w Chojnicach z dnia 20 grudnia 2024 roku

Dział	Rozdział	Paragraf	Treść	Przed zmianą	Zmiana	Po zmianie
<b>010</b>			<b>Rolnictwo i łowiectwo</b>	<b>24 043 324,11</b>	<b>-2 000,00</b>	<b>24 041 324,11</b>
	01008		Melioracje wodne	139 500,00	-2 000,00	137 500,00
		4210	Zakup materiałów i wyposażenia	11 000,00	-2 000,00	9 000,00
<b>600</b>			<b>Transport i łączność</b>	<b>33 438 882,00</b>	<b>-394 100,00</b>	<b>33 044 782,00</b>
	60016		Drogi publiczne gminne	19 885 558,00	-394 100,00	19 491 458,00
		4210	Zakup materiałów i wyposażenia	1 407 172,00	4 600,00	1 411 772,00
		4270	Zakup usług remontowych	1 525 031,00	-92 000,00	1 433 031,00
		4300	Zakup usług pozostałych	1 144 360,00	-298 900,00	845 460,00
		6050	Wydatki inwestycyjne jednostek budżetowych	8 614 895,00	-7 800,00	8 607 095,00
<b>700</b>			<b>Gospodarka mieszkaniowa</b>	<b>2 190 460,00</b>	<b>-3 000,00</b>	<b>2 187 460,00</b>
	70007		Gospodarowanie mieszkaniowym zasobem gminy	220 460,00	-3 000,00	217 460,00
		4110	Składki na ubezpieczenia społeczne	4 100,00	-3 000,00	1 100,00
<b>750</b>			<b>Administracja publiczna</b>	<b>16 302 412,40</b>	<b>178 025,00</b>	<b>16 480 437,40</b>
	75023		Urzędy gmin (miast i miast na prawach powiatu)	13 048 246,40	174 700,00	13 222 946,40
		4010	Wynagrodzenia osobowe pracowników	6 045 035,00	22 600,00	6 067 635,00
		4110	Składki na ubezpieczenia społeczne	1 036 892,00	2 100,00	1 038 992,00
		4210	Zakup materiałów i wyposażenia	380 319,37	100 000,00	480 319,37
		4300	Zakup usług pozostałych	690 687,55	50 000,00	740 687,55
	75095		Pozostała działalność	995 981,00	3 325,00	999 306,00
		4210	Zakup materiałów i wyposażenia	51 783,00	25,00	51 808,00
		4260	Zakup energii	19 110,00	3 300,00	22 410,00
<b>754</b>			<b>Bezpieczeństwo publiczne i ochrona przeciwpożarowa</b>	<b>1 126 200,00</b>	<b>-3 300,00</b>	<b>1 122 900,00</b>
	75412		Ochotnicze straże pożarne	750 000,00	-3 300,00	746 700,00
		4210	Zakup materiałów i wyposażenia	278 500,00	-3 300,00	275 200,00
<b>801</b>			<b>Oświata i wychowanie</b>	<b>56 673 932,53</b>	<b>-2 827 285,00</b>	<b>53 846 647,53</b>
	80101		Szkoły podstawowe	40 960 691,70	-2 827 285,00	38 133 406,70
		4110	Składki na ubezpieczenia społeczne	4 208 364,00	-157 285,00	4 051 079,00
		4790	Wynagrodzenia osobowe nauczycieli	19 266 773,00	-900 000,00	18 366 773,00
		6050	Wydatki inwestycyjne jednostek budżetowych	1 812 000,00	-1 770 000,00	42 000,00
<b>852</b>			<b>Pomoc społeczna</b>	<b>8 643 562,75</b>	<b>-5 000,00</b>	<b>8 638 562,75</b>
	85228		Usługi opiekuńcze i specjalistyczne usługi opiekuńcze	168 051,00	-5 000,00	163 051,00

		4170	Wynagrodzenia bezosobowe	5 000,00	-5 000,00	0,00
<b>855</b>			<b>Rodzina</b>	<b>15 269 003,32</b>	<b>21 475,93</b>	<b>15 290 479,25</b>
	85502		Świadczenia rodzinne, świadczenie z funduszu alimentacyjnego oraz składki na ubezpieczenia emerytalne i rentowe z ubezpieczenia społecznego	14 626 996,00	0,00	14 626 996,00
		3110	Świadczenia społeczne	12 861 500,00	-15 000,00	12 846 500,00
		4110	Składki na ubezpieczenia społeczne	1 244 091,00	15 000,00	1 259 091,00
	85504		Wspieranie rodziny	291 707,32	21 475,93	313 183,25
		3110	Świadczenia społeczne	180 000,00	5 000,00	185 000,00
		4010	Wynagrodzenia osobowe pracowników	80 282,83	13 740,85	94 023,68
		4110	Składki na ubezpieczenia społeczne	13 157,70	2 399,08	15 556,78
		4120	Składki na Fundusz Pracy oraz Fundusz Solidarnościowy	1 281,79	336,00	1 617,79
<b>900</b>			<b>Gospodarka komunalna i ochrona środowiska</b>	<b>14 261 167,00</b>	<b>20 126,00</b>	<b>14 281 293,00</b>
	90003		Oczyszczanie miast i wsi	56 233,00	3 500,00	59 733,00
		4210	Zakup materiałów i wyposażenia	18 400,00	2 500,00	20 900,00
		4300	Zakup usług pozostałych	37 833,00	1 000,00	38 833,00
	90004		Utrzymanie zieleni w miastach i gminach	1 053 647,00	9 026,00	1 062 673,00
		4110	Składki na ubezpieczenia społeczne	38 676,00	2 400,00	41 076,00
		4120	Składki na Fundusz Pracy oraz Fundusz Solidarnościowy	8 552,00	290,00	8 842,00
		4170	Wynagrodzenia bezosobowe	279 592,00	2 650,00	282 242,00
		4210	Zakup materiałów i wyposażenia	386 342,00	-6 100,00	380 242,00
		4260	Zakup energii	13 271,00	1 719,00	14 990,00
		4270	Zakup usług remontowych	42 400,00	500,00	42 900,00
		4300	Zakup usług pozostałych	251 165,00	7 567,00	258 732,00
	90015		Oświetlenie ulic, placów i dróg	2 883 563,00	5 300,00	2 888 863,00
		4210	Zakup materiałów i wyposażenia	1 221 335,00	3 300,00	1 224 635,00
		4300	Zakup usług pozostałych	351 659,00	2 000,00	353 659,00
	90095		Pozostała działalność	705 525,00	2 300,00	707 825,00
		4210	Zakup materiałów i wyposażenia	71 290,00	-3 100,00	68 190,00
		4270	Zakup usług remontowych	27 715,00	2 400,00	30 115,00
		4300	Zakup usług pozostałych	390 450,00	3 000,00	393 450,00
<b>921</b>			<b>Kultura i ochrona dziedzictwa narodowego</b>	<b>7 256 495,00</b>	<b>-7 516,00</b>	<b>7 248 979,00</b>
	92105		Pozostałe zadania w zakresie kultury	454 495,00	-7 516,00	446 979,00
		4170	Wynagrodzenia bezosobowe	30 550,00	-4 500,00	26 050,00
		4210	Zakup materiałów i wyposażenia	35 283,00	218,00	35 501,00
		4220	Zakup środków żywności	92 188,00	216,00	92 404,00
		4300	Zakup usług pozostałych	194 050,00	-3 450,00	190 600,00
<b>926</b>			<b>Kultura fizyczna</b>	<b>756 192,30</b>	<b>1 050,00</b>	<b>757 242,30</b>

	92605	Zadania w zakresie kultury fizycznej	537 280,30	1 050,00	538 330,30
	4300	Zakup usług pozostałych	137 845,00	1 050,00	138 895,00
<b>Razem:</b>			192 068 557,41	-3 021 524,07	189 047 033,34

**Załącznik Nr 3  
do Uchwały Nr VI/76/2024  
Rady Gminy w Chojnicach  
z dnia 20 grudnia 2024 r.**

**I ZADANIA INWESTYCYJNE W 2024 ROKU**

Lp.	Dział	Rozdział	§	Nazwa zadania inwestycyjnego	Łączne koszty finansowe	Planowane wydatki					Jednostka organizacyjna realizująca program lub koordynująca wykonanie programu
						Rok budżetowy 2024 (8+9+10+11)	z tego źródła finansowania				
							dochody własne jst	kredyty i pożyczki	Środki pochodzące z innych źródeł	Środki wymienione w art.5 ust.1 pkt 2 i 3 u.f.p	
1	2	3	4	5	6	7	8	9	10	11	12
1.	010	01042	6050	Modernizacja drogi dojazdowej do gruntów rolnych ul. Górna w m. Pawłowo	1.400.000,-	1.400.000,-	1.240.000,-	-	A - B 160.000,- UM C -	-	Urząd Gminy Chojnice
2.	010	01042	6050	Modernizacja drogi dojazdowej do gruntów rolnych Ciechocin - Obrowo	260.000,-	260.000,-	188.000,-	-	A - B 72.000,- UM C -	-	Urząd Gminy Chojnice
3.	010	01095	6050	Budowa boiska do gry w bule w m. Swornegacie	22.454,-	22.454,-	2.454,-	-	A - B 20.000,- UM C -	-	Urząd Gminy Chojnice
4.	600	60016	6050	Program budowy dróg 2 : 1	700.738,-	700.738,-	108.585,-	592.153,-	A - B - C -	-	Urząd Gminy Chojnice
5.	600	60016	6050	Budowa dróg ul. Trawiasta, Kaczeńców, Łąkowa w m. Charzykowy	1.632.000,-	1.632.000,-	1.232.000,-	400.000,-	A - B - C -	-	Urząd Gminy Chojnice
6.	600	60016	6050	Budowa drogi ul. Górna w m. Pawłowo	550.000,-	550.000,-	550.000,-	-	A - B - C -	-	Urząd Gminy Chojnice

1	2	3	4	5	6	7	8	9	10	11	12
7.	600	60016	6050	Budowa drogi na odcinku Granowo – Lichnowy	4.518.800,-	4.518.800,-	2.259.400,-	-	A 2.259.400,- RFRD B - C -	-	Urząd Gminy Chojnice
8.	600	60016	6050	Przebudowa drogi z płyt JOMB Angowice	425.557,-	425.557,-	425.557,-	-	A - B - C -	-	Urząd Gminy Chojnice
9.	600	60016	6050	Przebudowa oraz budowa dróg na terenie Gminy Chojnice	780.000,-	780.000,-	780.000,-	-	A - B - C -	-	Urząd Gminy Chojnice
10.	600	60017	6050	Przebudowa odcinka drogi wewnętrznej w m. Władysławek	15.000,-	15.000,-	15.000,-	-	A - B - C -	-	Urząd Gminy Chojnice
11.	600	60017	6050	Budowa dróg wewnętrznych: ul. Słoneczna, Kręta w m. Klawkowo	1.226.500,-	1.226.500,-	1.226.500,-	-	A - B - C -	-	Urząd Gminy Chojnice
12.	600	60017	6050	Budowa drogi wewnętrznej ul. Chojnicka w m. Lichnowy	410.000,-	410.000,-	410.000,-	-	A - B - C -	-	Urząd Gminy Chojnice
13.	600	60017	6050	Budowa dróg wewnętrznych w Powątkach	109.100,-	109.100,-	109.100,-	-	A - B - C -	-	Urząd Gminy Chojnice
14.	600	60017	6050	Przebudowa drogi wewnętrznej w m. Kłodawa	150.000,-	150.000,-	150.000,-	-	A - B - C -	-	Urząd Gminy Chojnice
15.	600	60095	6050	Budowa parkingu w m. Sławęcín	12.154,-	12.154,-	12.154,-	-	A - B - C -	-	Urząd Gminy Chojnice
16.	600	60095	6050	Budowa parkingu w Swornegaciach	1.580.000,-	1.580.000,-	1.580.000,-	-	A - B - C -	-	Urząd Gminy Chojnice
17.	600	60095	6050	Zagospodarowanie terenu na Pl. Św. Floriana w m. Ostrowite	400.000,-	400.000,-	400.000,-	-	A - B - C -	-	Urząd Gminy Chojnice

1	2	3	4	5	6	7	8	9	10	11	12
18.	630	63095	6050	Dokumentacja projektowa – budowa przejścia ścieżki rowerowej przez przejazd kolejowo-drogowy w m. Klawkowo	10.000,-	10.000,-	10.000,-	-	A - B - C -	-	Urząd Gminy Chojnice
19.	630	63095	6050	Dokumentacja projektowa – budowa ścieżki edukacyjnej w m. Swornegacie	10.000,-	10.000,-	10.000,-	-	A - B - C -	-	Urząd Gminy Chojnice
20.	630	63095	6050	Budowa drogi pieszo-rowerowej przy drodze nr 239027G do m. Czartołomie	1.055.000,-	1.055.000,-	362.318,-	-	A 692.682,- RFRD B - C -	-	Urząd Gminy Chojnice
21.	630	63095	6050	Budowa ścieżki wzdłuż drogi powiatowej na odcinku Nowa Cerkiew – Lotyń etap I	920.000,-	920.000,-	920.000,-	-	A - B - C -	-	Urząd Gminy Chojnice
22.	630	63095	6059	Pomorskie Szlaki Kajakowe – Meandry Brdy i Chociny	100.000,-	100.000,-	100.000,-	-	A - B - C -	-	Urząd Gminy Chojnice
23.	750	75023	6050	Cyfryzacja Urzędu Gminy	650.000,-	650.000,-	650.000,-	-	A - B - C -	-	Urząd Gminy Chojnice
24.	754	75495	6050	Zakup paneli fotowoltaicznych wraz z montażem dla OSP Ostrowite	25.000,-	25.000,-	25.000,-	-	A - B - C -	-	Urząd Gminy Chojnice
25.	801	80101	6050	Budowa wiaty – Zadaszenia śmietników w Szkole Podstawowej w Pawłowie	42.000,-	42.000,-	42.000,-	-	A - B - C -	-	GZO Chojnice
26.	801	80104	6050	Projekt – budowa przedszkola w m. Charzykowy	200.000,-	200.000,-	200.000,-	-	A - B - C -	-	GZO Chojnice
27.	900	90005	6050	Dokumentacja projektowa – Poprawa efektywności energetycznej oraz rozwój OZE – termomodernizacja budynków użyteczności publicznej w Gminie Chojnice	40.000,-	40.000,-	40.000,-	-	A - B - C -	-	Urząd Gminy Chojnice

1	2	3	4	5	6	7	8	9	10	11	12
28.	900	90015	6050	Budowa linii kablowej oświetlenia drogowego w m. Moszczenica	100.000,-	100.000,-	100.000,-	-	A - B - C -	-	Urząd Gminy Chojnice
29.	900	90015	6050	Budowa oświetlenia drogowego w sołectwie Lichnowy	14.000,-	14.000,-	14.000,-	-	A - B - C -	-	Urząd Gminy Chojnice
30.	900	90015	6050	Budowa oświetlenia drogowego w sołectwie Pawłówko-Lipienice	10.000,-	10.000,-	10.000,-	-	A - B - C -	-	Urząd Gminy Chojnice
31.	900	90095	6050	Budowa wiaty integracyjnej w m. Ciechocin	20.000,-	20.000,-	20.000,-	-	A - B - C -	-	Urząd Gminy Chojnice
32.	921	92109	6050	Modernizacja kotłowni w świetlicy w m. Kruszka	100.000,-	100.000,-	100.000,-	-	A - B - C -	-	Urząd Gminy Chojnice
33.	921	92195	6050	Dokumentacja projektowa – przebudowa internatu w m. Swornegacie na potrzeby utworzenia Uniwersytetu Ludowego	100.000,-	100.000,-	100.000,-	-	A - B - C -	-	Urząd Gminy Chojnice
34.	926	92601	6050	Budowa instalacji zraszania boiska w m. Pawłowo	218.912,-	218.912,-	218.912,-	-	A - B - C -	-	Urząd Gminy Chojnice
<b>RAZEM</b>					<b>17.807.215,-</b>	<b>17.807.215,-</b>	<b>13.610.980,-</b>	<b>992.153,-</b>	<b>A 2.952.082,- B 252.000,- C -</b>	<b>-</b>	<b>X</b>

## II ZAKUPY INWESTYCYJNE

1	2	3	4	5	6	7	8	9	10	11	12
1.	630	63095	6060	Zakup kabin toaletowych	23.000,-	23.000,-	23.000,-	-	A - B - C -	-	Urząd Gminy Chojnice
2.	630	63095	6060	Zakup przebieralni na plaży gminnej w m. Charzykowy	16.000,-	16.000,-	16.000,-	-	A - B - C -	-	Urząd Gminy Chojnice
3.	700	70005	6060	Wykup gruntów pod inwestycje	897.000,-	897.000,-	897.000,-	-	A - B - C -	-	Urząd Gminy Chojnice
4.	750	75023	6060	Zakup sprzętu informatycznego: komputerów, drukarek i innych urządzeń	10.000,-	10.000,-	10.000,-	-	A - B - C -	-	Urząd Gminy Chojnice
5.	750	75023	6060	Zakup samochodu osobowego dla celów służbowych	200.000,-	200.000,-	200.000,-	-	A - B - C -	-	Urząd Gminy Chojnice
6.	750	75075	6060	Zakup repliki łodzi Ottona Weilandta w celach promocyjnych Gminy Chojnice	75.000,-	75.000,-	75.000,-	-	A - B - C -	-	Urząd Gminy Chojnice
7.	754	75495	6060	Zakup garażu blaszanego OSP Charzykowy	25.600,-	25.600,-	25.600,-	-	A - B - C -	-	Urząd Gminy Chojnice
8.	754	75495	6060	Zakup łodzi pontonowej	65.000,-	65.000,-	65.000,-	-	A - B - C -	-	Urząd Gminy Chojnice
9.	754	75495	6060	Zakup motopompy pożarniczej dla OSP Sławęcín	29.000,-	29.000,-	9.000,-	-	A - B 20.000,- UM C -	-	Urząd Gminy Chojnice
10.	754	75495	6060	Zakup elektronicznej syreny alarmowej	23.001,-	23.001,-	23.001,-	-	A - B - C -	-	Urząd Gminy Chojnice



1	2	3	4	5	6	7	8	9	10	11	12
11.	801	80101	6060	Zakup chłodziarki dla Szkoły Podstawowej w Ostrowitem	17.100,-	17.100,-	17.100,-	-	A - B - C -	-	GZO Chojnice
12.	801	80101	6060	Zakup kserokopiarki dla Szkoły Podstawowej w Kłodawie	16.000,-	16.000,-	16.000,-	-	A - B - C -	-	GZO Chojnice
13.	801	80101	6060	Zakup zmywarko-wyparzarki do naczyń dla Szkoły Podstawowej w Silnie	14.000,-	14.000,-	14.000,-	-	A - B - C -	-	GZO Chojnice
14.	801	80101	6060	Zakup maszyny czyszczącej dla Szkoły Podstawowej w Charzykowach	27.000,-	27.000,-	27.000,-	-	A - B - C -	-	GZO Chojnice
15.	801	80101	6060	Zakup kserokopiarki dla Szkoły Podstawowej w Ostrowitem	13.000,-	13.000,-	13.000,-	-	A - B - C -	-	GZO Chojnice
16.	801	80101	6060	Zakup maszyny szorująco – czyszczącej dla Szkoły Podstawowej w Nowej Cerkwi	32.000,-	32.000,-	32.000,-	-	A - B - C -	-	GZO Chojnice
17.	801	80103	6060	Zakup kserokopiarki dla oddziału przedszkolnego przy Szkole Podstawowej im. Marii Konopnickiej w Ostrowitem	16.000,-	16.000,-	16.000,-	-	A - B - C -	-	GZO Chojnice
18.	900	90004	6060	Zakup kosiarki dla sołectwa Charzykowy	14.000,-	14.000,-	14.000,-	-	A - B - C -	-	Urząd Gminy Chojnice
20.	900	90004	6060	Zakup i montaż garażu stalowego dla sołectwa Sławęcín	10.000,-	10.000,-	10.000,-	-	A - B - C -	-	Urząd Gminy Chojnice
23.	900	90095	6060	Zakup placu zabaw w sołectwie Angowice	19.500,-	19.500,-	19.500,-	-	A - B - C -	-	Urząd Gminy Chojnice
24.	900	90095	6060	Zakup placu zabaw w sołectwie Chojniczki	21.320,-	21.320,-	21.320,-	-	A - B - C -	-	Urząd Gminy Chojnice

1	2	3	4	5	6	7	8	9	10	11	12
25.	900	90095	6060	Zakup placu zabaw w sołectwie Swornegacie	12.000,-	12.000,-	12.000,-	-	A - B - C -	-	Urząd Gminy Chojnice
26.	900	90095	6060	Zakup placu zabaw w sołectwie Nowy Dwór	45.250,-	45.250,-	45.250,-	-	A - B - C -	-	Urząd Gminy Chojnice
27.	900	90095	6060	Zakup placu zabaw w sołectwie Topole	10.000,-	10.000,-	10.000,-	-	A - B - C -	-	Urząd Gminy Chojnice
28.	900	90095	6060	Zakup placu zabaw w sołectwie Chojnaty	12.000,-	12.000,-	12.000,-	-	A - B - C -	-	Urząd Gminy Chojnice
29.	900	90095	6060	Zakup placu zabaw w sołectwie Moszczenica	15.000,-	15.000,-	15.000,-	-	A - B - C -	-	Urząd Gminy Chojnice
30.	921	92109	6060	Zakup i montaż pieca CO w Domu Kultury Ogorzeliny	65.000,-	65.000,-	65.000,-	-	A - B - C -	-	Urząd Gminy Chojnice
31.	921	92109	6060	Zakup i montaż pompy ciepła w świetlicy wiejskiej w Ciechocinie	210.000,-	210.000,-	210.000,-	-	A - B - C -	-	Urząd Gminy Chojnice
<b>RAZEM</b>					<b>1.932.771,-</b>	<b>1.932.771,-</b>	<b>1.912.771,-</b>	-	<b>A - B 20.000,- C -</b>	-	<b>X</b>

### III WYDATKI NA WNIESIENIE WKŁADÓW DO SPÓŁEK PRAWA HANDLOWEGO

1	2	3	4	5	6	7	8	9	10	11	12
1.	010	01043	6030	Projekt przebudowy sieci wodociągowej Pawłowo – Stare Parcele	75.000,-	75.000,-	-	75.000,-	A - B - C -	-	GZGK Spółka z o.o. Chojnice
2.	010	01043	6030	Projekt przebudowy sieci wodociągowej Nowa Cerkiew - Lotyń	90.000,-	90.000,-	-	90.000,-	A - B - C -	-	GZGK Spółka z o.o. Chojnice
3.	010	01043	6030	Projekt modernizacji SUW Pawłowo, Lichnowy, Krojanty, Charzykowy	300.000,-	300.000,-	-	300.000,-	A - B - C -	-	GZGK Spółka z o.o. Chojnice
4.	010	01043	6030	Projekt rozbudowy sieci wodociągowej Jarcewo – Czartołomie – Chojnice ul. Igielska	100.000,-	100.000,-	-	100.000,-	A - B - C -	-	GZGK Spółka z o.o. Chojnice
5.	010	01043	6030	Projekt przebudowy i rozbudowy sieci wodociągowej Lipienice – Klawkowo – Krojanty, Krojanty – Jezioraki, Krojanty – Nowa Cerkiew ul. Dworcowa	140.000,-	140.000,-	-	140.000,-	A - B - C -	-	GZGK Spółka z o.o. Chojnice
6.	010	01043	6030	Przebudowa sieci wodociągowej ul. Polna Swornegacie	646.000,-	646.000,-	550.000,-	96.000,-	A - B - C -	-	GZGK Spółka z o.o. Chojnice
7.	010	01043	6030	Uporządkowanie gospodarki wodnej w południowej części gminy Chojnice-etap I „Przebudowa i rozbudowa sieci wodociągowej w m. Ogorzeliny”	70.000,-	70.000,-	70.000,-	-	A - B - C -	-	GZGK Spółka z o.o. Chojnice
8.	010	01043	6030	Uporządkowanie gospodarki wodnej w południowej części gminy Chojnice-etap II „Przebudowa i rozbudowa sieci	200.000,-	200.000,-	-	200.000,-	A - B - C -	-	GZGK Spółka z o.o. Chojnice

1	2	3	4	5	6	7	8	9	10	11	12
				wodociągowej w m. Ogorzeliny, Sławęcin, Nowy Dwór, Cołdanki, Angowice, Moszczenica”							
9.	010	01044	6030	Wniesienie udziałów do spółki prawa handlowego GZGK - inwestycje gminne	903.300,-	903.300,-	-	903.300,-	A - B - C -	-	GZGK Spółka z o.o. Chojnice
10.	010	01044	6030	Projekt przebudowy rurociągu tłocznego Chojniczki, Czartołomie	150.000,-	150.000,-	63.000,-	87.000,-	A - B - C -	-	GZGK Spółka z o.o. Chojnice
11.	010	01044	6030	Projekt przebudowy i rozbudowy systemu kanalizacyjnego i wodociągowego w m. Swornegacie	136.000,-	136.000,-	136.000,-	-	A - B - C -	-	GZGK Spółka z o.o. Chojnice
12.	010	01044	6030	Budowa sieci wodociągowej i kanalizacji sanitarnej grawitacyjnej wraz z przyłączami w m. Chojniczki	494.700,-	494.700,-	278.700,-	216.000,-	A - B - C -	-	GZGK Spółka z o.o. Chojnice
13.	600	60016	6030	Budowa kanalizacji deszczowej ul. Kręta i Słoneczna w Klawkowie	688.000,-	688.000,-	500.000,-	188.000,-	A - B - C -	-	GZGK Spółka z o.o. Chojnice
<b>RAZEM</b>					<b>3.993.000,-</b>	<b>3.993.000,-</b>	<b>1.597.700,-</b>	<b>2.395.300,-</b>	<b>A - B - C -</b>	<b>-</b>	<b>X</b>

## IV DOTACJE CELOWE

1	2	3	4	5	6	7	8	9	10	11	12
1.	010	01044	6230	Dotacje celowe z budżetu na finansowanie lub dofinansowanie kosztów realizacji inwestycji i zakupów inwestycyjnych jednostek niezaliczanych do sektora finansów publicznych na realizację programu związanego z modernizacją istniejących studni	11.000,-	11.000,-	11.000,-	-	A - B - C -	-	Urząd Gminy Chojnice
2.	754	75495	6230	Dotacje celowe z budżetu na finansowanie lub dofinansowanie kosztów realizacji inwestycji i zakupów inwestycyjnych jednostek niezaliczanych do sektora finansów publicznych na dokończenie budowy wieży ratowniczej dla podmiotu uprawnionego do wykonywania ratownictwa wodnego	50.000,-	50.000,-	50.000,-	-	A - B - C -	-	Urząd Gminy Chojnice
3.	754	75495	6230	Dotacje celowe z budżetu na finansowanie lub dofinansowanie kosztów realizacji inwestycji i zakupów inwestycyjnych jednostek niezaliczanych do sektora finansów publicznych na zakup motopompy pożarniczej dla OSP Sławęcín	31.000,-	31.000,-	31.000,-	-	A - B - C -	-	Urząd Gminy Chojnice

1	2	3	4	5	6	7	8	9	10	11	12
4.	900	90005	6230	Dotacje celowe z budżetu na finansowanie lub dofinansowanie kosztów realizacji inwestycji i zakupów inwestycyjnych jednostek niezaliczanych do sektora finansów publicznych na realizację zadania „Ciepłe mieszkanie w Gminie Chojnice”	1.172.000,-	1.172.000,-	-	-	A 1.172.000,- B - C -	-	Urząd Gminy Chojnice
5.	900	90095	6230	Dotacje celowe z budżetu na finansowanie lub dofinansowanie kosztów realizacji inwestycji i zakupów inwestycyjnych jednostek niezaliczanych do sektora finansów publicznych na likwidację pokryć dachowych z eternitu	61.000,-	61.000,-	61.000,-	-	A - B - C -	-	Urząd Gminy Chojnice
<b>RAZEM</b>					<b>1.325.000,-</b>	<b>1.325.000,-</b>	<b>153.000,-</b>	-	<b>A 1.172.000,-</b> <b>B -</b> <b>C -</b>	-	<b>X</b>

**V DOTACJE CELOWE NA POMOC FINANSOWĄ UDZIELANĄ MIĘDZY JEDNOSTKAMI SAMORZĄDU TERYTORIALNEGO NA DOFINANSOWANIE WŁASNYCH ZADAŃ**

1	2	3	4	5	6	7	8	9	10	11	12
1.	600	60014	6300	Dotacja celowa na pomoc finansową udzielaną między jednostkami samorządu terytorialnego na dofinansowanie własnych zadań – pomoc dla powiatu na przebudowę drogi powiatowej nr 2624G Chociński Młyn – Charzykowy na odcinku Charzykowy – Małe Swornegacie	2.944.495,-	2.944.495,-	-	2.944.495,-	A - B - C -	-	Urząd Gminy Chojnice
2.	600	60014	6300	Dotacja celowa na pomoc finansową udzielaną między jednostkami samorządu terytorialnego na dofinansowanie własnych zadań – pomoc dla powiatu na rozbudowę drogi powiatowej nr 2628G na odcinku Chojniczki – Jarcewo	1.107.818,-	1.107.818,-	-	1.107.818,-	A - B - C -	-	Urząd Gminy Chojnice
<b>RAZEM</b>					<b>4.052.313,-</b>	<b>4.052.313,-</b>	-	<b>4.052.313,-</b>	A - B - C -	-	<b>X</b>

**VI DOTACJE CELOWE Z BUDŻETU NA FINANSOWANIE KOSZTÓW INWESTYCJI  
INNYCH JEDNOSTEK SEKTORA FINANSÓW PUBLICZNYCH**

1	2	3	4	5	6	7	8	9	10	11	12
1.	921	92109	6220	Dotacja celowa z budżetu na finansowanie kosztów realizacji inwestycji dla GOK z przeznaczeniem na zadania remontowe i zakupy inwestycyjne	744.600,-	744.600,-	744.600,-	-	A - B - C -	-	GOK Chojnice
2.	921	92116	6220	Dotacja celowa z budżetu na finansowanie kosztów realizacji inwestycji dla GOK z przeznaczeniem na zadania remontowe i zakupy inwestycyjne	45.000,-	45.000,-	45.000,-	-	A - B - C -	-	GOK Chojnice
<b>RAZEM</b>					<b>789.600,-</b>	<b>789.600,-</b>	<b>789.600,-</b>	-	<b>A - B - C -</b>	-	<b>X</b>



**VII ZADANIA INWESTYCYJNE REALIZOWANE ZE ŚRODKÓW OTRZYMANYCH  
Z RZĄDOWEGO FUNDUSZU POLSKI ŁAD**

1	2	3	4	5	6	7	8	9	10	11	12
1.	010	01043	6370	Wydatki poniesione ze środków z Rządowego Funduszu Polski Ład – Uporządkowanie gospodarki wodnej w południowej części gminy Chojnice-etap I „Przebudowa i rozbudowa sieci wodociągowej w m. Ogorzeliń”	4.740.500,-	4.740.500,-	-		A 4.740.500,- PIS B - C -	-	GZGK Spółka z o.o. Chojnice
2.	010	01043	6370	Wydatki poniesione ze środków z Rządowego Funduszu Polski Ład – Uporządkowanie gospodarki wodnej w południowej części gminy Chojnice-etap II „Przebudowa i rozbudowa sieci wodociągowej w m. Ogorzeliń, Sławęcin, Nowy Dwór, Cołdanki, Angowice, Moszczenica”	4.750.000,-	4.750.000,-	-		A 4.750.000,- PIS B - C -	-	GZGK Spółka z o.o. Chojnice
3.	600	60016	6370	Wydatki poniesione ze środków z Rządowego Funduszu Polski Ład – Przebudowa oraz budowa dróg na terenie Gminy Chojnice	6.500.000,-	6.500.000,-	-		A 6.500.000,- PIS B - C -	-	Urząd Gminy Chojnice

1	2	3	4	5	6	7	8	9	10	11	12
4.	600	60017	6370	Wydatki poniesione ze środków z Rządowego Funduszu Polski Ład – Budowa dróg wewnętrznych w Powątkach	1.999.500,-	1.999.500,-	-		A 1.999.500,- PIS B - C -	-	Urząd Gminy Chojnice
5	630	63095	6370	Wydatki poniesione ze środków z Rządowego Funduszu Polski Ład – Budowa ścieżki wzdłuż drogi powiatowej na odcinku Nowa Cerkiew – Lotyń etap I	2.500.000,-	2.500.000,-	-		A 2.500.000,- PIS B - C -	-	Urząd Gminy Chojnice
6.	750	75023	6370	Wydatki poniesione ze środków z Rządowego Funduszu Polski Ład – Cyfryzacja Urzędu Gminy	1.664.000,-	1.664.000,-	-		A 1.664.000,- PIS B - C -	-	Urząd Gminy Chojnice
<b>RAZEM</b>					<b>22.154.000,-</b>	<b>22.154.000,-</b>	-		<b>A 22.154.000,-</b> B - C -	-	<b>X</b>

**VIII WYDATKI INWESTYCYJNE DOTYCZĄCE OBIEKTÓW ZABYTKOWYCH BĘDĄCYCH  
W UŻYTKOWANIU JEDNOSTEK BUDŻETOWYCH**

1	2	3	4	5	6	7	8	9	10	11	12
1.	921	92120	6580	Wykonanie prac konserwatorskich kapliczek w m. Lichnowy, Angowice, Cołdanki i dzwonnicy w Charzykowach i Angowicach	100.000,-	100.000,-	100.000,-		A - B - C -	-	Urząd Gminy Chojnice
<b>RAZEM</b>					<b>100.000,-</b>	<b>100.000,-</b>	<b>100.000,-</b>	-	A - B - C -	-	<b>X</b>

**IX DOTACJE CELOWE Z BUDŻETU NA FINANSOWANIE KOSZTÓW INWESTYCJI  
INNYCH JEDNOSTEK SEKTORA FINANSÓW PUBLICZNYCH**

1	2	3	4	5	6	7	8	9	10	11	12
1.	851	85111	6220	Dotacja celowa z budżetu na finansowanie lub dofinansowanie kosztów realizacji inwestycji i zakupów inwestycyjnych innych jednostek sektora finansów publicznych z przeznaczeniem na zakup wyposażenia dla oddziału położniczego dla Szpitala Specjalistycznego w Chojnicach	150.000,-	150.000,-	150.000,-		A - B - C -	-	Urząd Gminy Chojnice
<b>RAZEM</b>					<b>150.000,-</b>	<b>150.000,-</b>	<b>150.000,-</b>		<b>A - B - C -</b>	<b>-</b>	<b>X</b>

**X WPLĄTY JEDNOSTEK NA PAŃSTWOWY FUNDUSZ CELOWY  
NA FINANSOWANIE LUB DOFINANSOWANIE ZADAŃ INWESTYCYJNYCH**

1	2	3	4	5	6	7	8	9	10	11	12
1.	754	75404	6170	Wpłata na państwowy fundusz celowy na dofinansowywanie na zakup pojazdu służbowego dla Komendy Powiatowej Policji	50.000,-	50.000,-	50.000,-		A - B - C -	-	Urząd Gminy Chojnice
<b>RAZEM</b>					<b>50.000,-</b>	<b>50.000,-</b>	<b>50.000,-</b>		A - B - C -	-	<b>X</b>
<b>OGÓŁEM I + II + III + IV + V + VI + VII + VIII + IX + X</b>					<b>52.353.899,-</b>	<b>52.353.899,-</b>	<b>18.364.051,-</b>	<b>7.439.766,-</b>	A <b>26.278.082,-</b> B <b>272.000,-</b> C -	-	<b>X</b>

A - Dotacje i środki z budżetu państwa, np.:

RFRD – Rządowy Fundusz Rozwoju Dróg

PIS – Program Inwestycji Strategicznych

RPOZ – Rządowy Program Odbudowy Zabytków

B - Środki i dotacje otrzymane z innych jst oraz innych jednostek zaliczanych do sektora finansów publicznych

UM – Urząd Marszałkowski

PCH – Powiat Chojnicki

C - Inne źródła

**Załącznik Nr 4**  
**do Uchwały Nr VI/76/2024**  
**Rady Gminy w Chojnicach**  
**z dnia 20 grudnia 2024 r.**

**PRZYCHODY I ROZCHODY BUDŻETU W 2024 ROKU**

Lp.	Treść	Klasyfikacja §	Kwota 2024 rok
1	2	3	4
	<b>Przychody ogółem</b>	<b>x</b>	<b>25.135.000,-</b>
1.	Kredyty	952	14.000.000,-
2.	Pożyczki	952	-
3.	Pożyczki na finansowanie zadań realizowanych z udziałem środków pochodzących z budżetu UE	903	-
4.	Spłaty pożyczek udzielonych	951	-
5.	Prywatyzacja majątku	944	-
6.	Nadwyżka budżetu z lat ubiegłych	957	-
7.	Papiery wartościowe (obligacje)	931	-
8.	Inne źródła (wolne środki)	950	11.135.000,-
	<b>Rozchody ogółem</b>	<b>x</b>	<b>6.560.000,-</b>
1.	Spłaty kredytów	992	5.560.000,-
2.	Spłaty kredytów otrzymanych na finansowanie zadań realizowanych z udziałem środków pochodzących z budżetu UE	963	-
3.	Spłaty pożyczek	992	1.000.000,-
4.	Udzielone pożyczki	991	-
5.	Przelewy na rachunki lokat	994	-
6.	Wykup papierów wartościowych (obligacji)	982	-
7.	Rozchody z tytułu innych rozliczeń	995	-

## Dochody i wydatki związane z realizacją zadań z zakresu administracji rządowej i innych zadań zleconych odrębnymi ustawami w 2024 r.

Załącznik Nr 5 do uchwały Nr VI/76/2024 Rady Gminy w Chojnicach z dnia 20 grudnia 2024 r.

w złotych

Dział	Rozdział	§ / grupa	Nazwa	Dotacje ogółem	Z tego:		Wydatki ogółem	z tego:												
					Dotacje bieżące	Dotacje majątkowe		Wydatki bieżące	z tego:			dotacje na zadania bieżące	świadczenia na rzecz osób fizycznych;	wydatki na programy finansowane z udziałem środków, o których mowa w art. 5 ust. 1 pkt 2 i 3	Wydatki majątkowe	z tego:				
									wydatki jednostek budżetowych	wynagrodzenia i składki od nich naliczane	wydatki związane z realizacją ich statutowych zadań;					inwestycje i zakupy inwestycyjne	w tym: na programy finansowane z udziałem środków, o których mowa w art. 5 ust. 1 pkt 2 i 3			
1	2	3	4	5	6	7	8	9	10	11	12	13	14	15	16	17	18			
855			Rodzina	przed zmianą	14 631 496,00	14 631 496,00	0,00	14 631 496,00	14 631 496,00	1 769 996,00	1 507 746,00	262 250,00	0,00	12 861 500,00	0,00	0,00	0,00	0,00		
				zmniejszenie	0,00	0,00	0,00	-15 000,00	-15 000,00	0,00	0,00	0,00	0,00	-15 000,00	0,00	0,00	0,00	0,00	0,00	
				zwiększenie	0,00	0,00	0,00	15 000,00	15 000,00	15 000,00	15 000,00	0,00	0,00	0,00	0,00	0,00	0,00	0,00	0,00	0,00
				po zmianach	14 631 496,00	14 631 496,00	0,00	14 631 496,00	14 631 496,00	1 784 996,00	1 522 746,00	262 250,00	0,00	12 846 500,00	0,00	0,00	0,00	0,00	0,00	0,00
85502			Świadczenia rodzinne, świadczenie z funduszu alimentacyjnego oraz składki na ubezpieczenia emerytalne i rentowe z ubezpieczenia społecznego	przed zmianą	14 461 996,00	14 461 996,00	0,00	14 461 996,00	14 461 996,00	1 600 496,00	1 506 136,00	94 360,00	0,00	12 861 500,00	0,00	0,00	0,00	0,00		
				zmniejszenie	0,00	0,00	0,00	-15 000,00	-15 000,00	0,00	0,00	0,00	0,00	-15 000,00	0,00	0,00	0,00	0,00	0,00	
				zwiększenie	0,00	0,00	0,00	15 000,00	15 000,00	15 000,00	15 000,00	0,00	0,00	0,00	0,00	0,00	0,00	0,00	0,00	0,00
				po zmianach	14 461 996,00	14 461 996,00	0,00	14 461 996,00	14 461 996,00	1 615 496,00	1 521 136,00	94 360,00	0,00	12 846 500,00	0,00	0,00	0,00	0,00	0,00	0,00
3110			Świadczenia społeczne	przed zmianą	0,00	0,00	0,00	12 861 500,00	12 861 500,00	0,00	0,00	0,00	0,00	12 861 500,00	0,00	0,00	0,00	0,00		
				zmniejszenie	0,00	0,00	0,00	-15 000,00	-15 000,00	0,00	0,00	0,00	0,00	-15 000,00	0,00	0,00	0,00	0,00	0,00	
				zwiększenie	0,00	0,00	0,00	0,00	0,00	0,00	0,00	0,00	0,00	0,00	0,00	0,00	0,00	0,00	0,00	0,00
				po zmianach	0,00	0,00	0,00	12 846 500,00	12 846 500,00	0,00	0,00	0,00	0,00	12 846 500,00	0,00	0,00	0,00	0,00	0,00	0,00
4110			Składki na ubezpieczenia społeczne	przed zmianą	0,00	0,00	0,00	1 234 091,00	1 234 091,00	1 234 091,00	1 234 091,00	0,00	0,00	0,00	0,00	0,00	0,00	0,00		
				zmniejszenie	0,00	0,00	0,00	0,00	0,00	0,00	0,00	0,00	0,00	0,00	0,00	0,00	0,00	0,00	0,00	
				zwiększenie	0,00	0,00	0,00	15 000,00	15 000,00	15 000,00	15 000,00	0,00	0,00	0,00	0,00	0,00	0,00	0,00	0,00	
				po zmianach	0,00	0,00	0,00	1 249 091,00	1 249 091,00	1 249 091,00	1 249 091,00	0,00	0,00	0,00	0,00	0,00	0,00	0,00	0,00	0,00
<b>Wydatki razem:</b>				przed zmianą	<b>19 465 616,75</b>	<b>19 465 616,75</b>	<b>0,00</b>	<b>19 463 949,83</b>	<b>19 463 949,83</b>	<b>5 492 856,66</b>	<b>1 823 432,06</b>	<b>3 669 424,60</b>	<b>0,00</b>	<b>13 971 093,17</b>	<b>0,00</b>	<b>0,00</b>	<b>0,00</b>	<b>0,00</b>		
				zmniejszenie	<b>0,00</b>	<b>0,00</b>	<b>0,00</b>	<b>-15 000,00</b>	<b>-15 000,00</b>	<b>0,00</b>	<b>0,00</b>	<b>0,00</b>	<b>-15 000,00</b>	<b>0,00</b>	<b>0,00</b>	<b>0,00</b>	<b>0,00</b>			
				zwiększenie	<b>0,00</b>	<b>0,00</b>	<b>0,00</b>	<b>15 000,00</b>	<b>15 000,00</b>	<b>15 000,00</b>	<b>15 000,00</b>	<b>0,00</b>	<b>0,00</b>	<b>0,00</b>	<b>0,00</b>	<b>0,00</b>	<b>0,00</b>			
				po zmianach	<b>19 465 616,75</b>	<b>19 465 616,75</b>	<b>0,00</b>	<b>19 463 949,83</b>	<b>19 463 949,83</b>	<b>5 507 856,66</b>	<b>1 838 432,06</b>	<b>3 669 424,60</b>	<b>0,00</b>	<b>13 956 093,17</b>	<b>0,00</b>	<b>0,00</b>	<b>0,00</b>	<b>0,00</b>		

**Załącznik Nr 6  
do Uchwały Nr VI/76/2024  
Rady Gminy w Chojnicach  
z dnia 20 grudnia 2024 r.**

**DOTACJE PODMIOTOWE NA 2024 ROK**

Lp.	Dział	Rozdział	§	Nazwa instytucji	Kwota dotacji
1	2	3	4	5	6
				<b>Przedszkola niepubliczne</b>	<b>2.611.200,-</b>
1.	801	80104	2590	Niepubliczne Integracyjne Przedszkole „Leśna Kraina” w Charzykowach	1.103.100,-
2.	801	80104	2590	Przedszkole niepubliczne „Akademia Maluszka” w Pawłowie	492.900,-
3.	801	80104	2590	Przedszkole niepubliczne „Leśne Ludki” w Klawkowie	262.800,-
4.	801	80149	2590	Przedszkole niepubliczne „Leśne Ludki” w Klawkowie	-
5.	801	80149	2590	Niepubliczne Integracyjne Przedszkole „Leśna Kraina” w Charzykowach	752.400,-
6.	801	80149	2590	Przedszkole niepubliczne „Akademia Maluszka” w Pawłowie	-
				<b>Inne formy wychowania przedszkolnego</b>	<b>241.734,-</b>
1.	801	80106	2590	Punkt Przedszkolny „Kraina Smerfów” w Lichnowach	109.974,-
2.	801	80106	2590	Przedszkole Naturalne: Punkt Przedszkolny „Wiśniowy Sad” w Lichnowach	131.760,-
				<b>Gminny Ośrodek Kultury</b>	<b>5.187.400,-</b>
1.	921	92109	2480	Gminny Ośrodek Kultury w Chojnicach	4.945.500,-
2.	921	92116	2480	Biblioteka	241.900,-
<b>OGÓŁEM</b>					<b>8.040.334,-</b>



## **Uzasadnienie**

Zmiana Uchwały Nr L/837/2023 Rady Gminy w Chojnicach z dnia 29 grudnia 2023r. w sprawie uchwalenia budżetu Gminy Chojnice na 2024 r. wynika z następujących przyczyn:

1. Zwiększa się dochody i wydatki budżetowe z tytułu środków z Funduszu Pracy na dofinansowanie zadania pn. "Asystent rodziny w 2024r." w kwocie **16.475,93 zł**;
2. Zmniejsza się wydatki budżetowe na zadanie inwestycyjne pn. "Przebudowa szkoły w Niezychowicach" w kwocie **1.770.000,00 zł**;
3. Pozostałe zmiany dotyczą przeniesienia planu wydatków budżetowych między działami i rozdziałami zgodnie z klasyfikacją budżetową.
4. Dostosowano plan dochodów i wydatków budżetowych do przewidywanego wykonania;
5. Deficyt budżetu został zmniejszony o kwotę **2.500.000,00 zł**.

**Projekt**

z dnia 11 grudnia 2024 r.

Zatwierdzony przez .....

**UCHWAŁA Nr VI/77/2024  
RADY GMINY W CHOJNICACH**

z dnia 20 grudnia 2024 r.

**w sprawie zmiany Uchwały Nr L/836/2023 Rady Gminy w Chojnicach z dnia 29 grudnia 2023 r. w sprawie  
Wieloletniej Prognozy Finansowej Gminy Chojnice na lata 2024 - 2035**

Na podstawie art. 18 ust. 2 pkt 15 ustawy z dnia 8 marca 1990 r. o samorządzie gminnym (t. j. Dz. U. z 2024 r., poz. 1465 z późn. zm.), art. 226, art. 228, art. 230 ust. 6 ustawy z dnia 27 sierpnia 2009 r. o finansach publicznych (t. j. Dz. U. z 2024 r., poz. 1530 z późn. zm.)

**Rada Gminy  
uchwała, co następuje:**

**§ 1.** W Uchwale Nr L/836/2023 Rady Gminy w Chojnicach z dnia 29 grudnia 2023 r. w sprawie Wieloletniej Prognozy Finansowej Gminy Chojnice na lata 2024 – 2035 (z późn. zm.) dokonać następujących zmian:

- 1) zmienić treść Załącznika Nr 1 składającego się z tabeli głównej, tabeli zawierającej wielkości informacyjne i kontrolne i nadać mu brzmienie jak w Załączniku Nr 1 do niniejszej Uchwały;
- 2) zmienić treść załącznika Nr 2 – wykaz planowanych, realizowanych przedsięwzięć i nadać mu brzmienie jak w Załączniku Nr 2 do niniejszej Uchwały.

**§ 2.** Pozostała treść Uchwały pozostaje bez zmian.

**§ 3.** Uchwała wchodzi w życie z dniem podjęcia i podlega ogłoszeniu poprzez jej wywieszenie na tablicy ogłoszeń Urzędu Gminy w Chojnicach oraz zamieszczeniu w Biuletynie Informacji Publicznej.

Wnioskodawca:

WÓJT GMINY CHOJNICE

/-/ dr inż. Zbigniew Szczepański

Przewodniczący Rady

**Józef Kołak**

Projekt uchwały odpowiada przepisom prawa, stąd nie wnoszę uwag.

# Wieloletnia prognoza finansowa jednostki samorządu terytorialnego <sup>1)</sup>

Ustalona na lata 2022–2025 relacja z art. 243 (poz. 8.3, 8.3.1, 8.4 i 8.4.1) została obliczona według średniej 7-letniej

Załącznik nr 1 do Uchwały nr VI/77/2024 Rady Gminy Chojnice z dnia 20 grudnia 2024 r.

Wyszczególnienie	Dochody ogółem <sup>x</sup>	z tego:										
		Dochody bieżące <sup>x</sup>	z tego:							Dochody majątkowe <sup>x</sup>	w tym:	
			dochody z tytułu udziału we wpływach z podatku dochodowego od osób fizycznych	dochody z tytułu udziału we wpływach z podatku dochodowego od osób prawnych	z subwencji ogólnej	z tytułu dotacji i środków przeznaczonych na cele bieżące <sup>x 3)</sup>	pozostałe dochody bieżące <sup>4)</sup>	z podatku od nieruchomości	ze sprzedaży majątku <sup>x</sup>		z tytułu dotacji oraz środków przeznaczonych na inwestycje	
Lp	1	1.1	1.1.1	1.1.2	1.1.3	1.1.4	1.1.5	1.1.5.1	1.2	1.2.1	1.2.2	
2024	170 472 033,34	140 146 722,34	23 727 687,00	532 332,00	52 420 417,00	26 100 281,34	37 366 005,00	20 883 916,00	30 325 311,00	2 005 000,00	28 081 491,00	
2025	139 306 847,00	126 506 847,00	22 182 700,00	554 158,00	48 746 229,00	16 869 115,00	38 154 645,00	21 740 157,00	12 800 000,00	3 000 000,00	9 800 000,00	
2026	141 773 560,00	128 273 560,00	22 870 364,00	571 337,00	50 257 362,00	15 237 058,00	39 337 439,00	22 414 102,00	13 500 000,00	3 000 000,00	10 500 000,00	
2027	146 405 398,00	134 405 398,00	23 442 123,00	585 620,00	51 513 796,00	18 542 984,00	40 320 875,00	22 974 455,00	12 000 000,00	3 000 000,00	9 000 000,00	
2028	153 000 749,00	139 000 749,00	24 098 502,00	602 017,00	52 956 182,00	19 894 188,00	41 449 860,00	23 617 740,00	14 000 000,00	3 000 000,00	11 000 000,00	
2029	154 432 768,00	139 432 768,00	24 725 063,00	617 669,00	54 333 043,00	17 229 437,00	42 527 556,00	24 231 801,00	15 000 000,00	3 000 000,00	12 000 000,00	
2030	143 818 588,00	143 818 588,00	25 343 190,00	633 111,00	55 691 369,00	18 560 173,00	43 590 745,00	24 837 596,00	0,00	0,00	0,00	
2031	144 150 235,00	144 150 235,00	25 951 427,00	648 306,00	57 027 962,00	15 885 617,00	44 636 923,00	25 433 698,00	0,00	0,00	0,00	
2032	147 419 690,00	147 419 690,00	26 548 310,00	663 217,00	58 339 605,00	16 204 986,00	45 663 572,00	26 018 673,00	0,00	0,00	0,00	
2033	149 764 343,00	149 764 343,00	27 158 921,00	678 471,00	59 681 416,00	15 531 701,00	46 713 834,00	26 617 102,00	0,00	0,00	0,00	
2034	155 185 923,00	155 185 923,00	27 783 576,00	694 076,00	61 054 089,00	17 865 930,00	47 788 252,00	27 229 295,00	0,00	0,00	0,00	
2035	158 686 199,00	158 686 199,00	28 422 598,00	710 040,00	62 458 333,00	18 207 846,00	48 887 382,00	27 855 569,00	0,00	0,00	0,00	

<sup>1)</sup> Wzór może być stosowany także w układzie pionowym, w którym poszczególne pozycje są przedstawione w kolumnach, a lata w wierszach.

<sup>2)</sup> Zgodnie z art. 227 ustawy z dnia 27 sierpnia 2009 r. o finansach publicznych (Dz. U. z 2019 r. poz. 869, z późn. zm.), zwanej dalej „ustawą”, wieloletnia prognoza finansowa obejmuje okres roku budżetowego oraz co najmniej trzech kolejnych lat. W sytuacji dłuższego okresu prognozowania finansowego wzór stosuje się dla lat wykraczających poza minimalny (4-letni) okres prognozy, wynikający z art. 227 ustawy.

<sup>3)</sup> W pozycji wykazuje się dochody o charakterze celowym, które jednostka otrzymuje od podmiotów zewnętrznych. W szczególności pozycja obejmuje dotacje celowe z budżetu państwa na zadania bieżące oraz dotacje i środki na finansowanie wydatków bieżących na realizację zadań finansowanych z udziałem środków, o których mowa w art. 5 ust. 1 pkt 2 i 3 ustawy. W pozycji nie wykazuje się natomiast dochodów związanych ze szczególnymi zasadami wykonywania budżetu jednostki wynikającymi z odrębnych ustaw, o których mowa w art. 237 ust. 1 ustawy.

<sup>4)</sup> W pozycji wykazuje się pozostałe dochody bieżące w szczególności kwoty podatków i opłat lokalnych.

Wyszczególnienie	Wydatki ogółem <sup>x</sup>	z tego:										
		Wydatki bieżące <sup>x</sup>	w tym:							Wydatki majątkowe <sup>x</sup>	w tym:	
			na wynagrodzenia i składki od nich naliczane	z tytułu poręczeń i gwarancji <sup>x</sup>	w tym:	wydatki na obsługę długu <sup>x</sup>	w tym:				Inwestycje i zakupy inwestycyjne, o których mowa w art. 236 ust. 4 pkt 1 ustawy	wydatki o charakterze dotacyjnym na inwestycje i zakupy inwestycyjne
					gwarancje i poręczenia podlegające wyłączeniu z limitu spłaty zobowiązań, o którym mowa w art. 243 ustawy <sup>x</sup>		odsetki i dyskonto podlegające wyłączeniu z limitu spłaty zobowiązań, o którym mowa w art. 243 ustawy, w terminie nie dłuższym niż 90 dni po zakończeniu programu, projektu lub zadania i otrzymaniu refundacji z tych środków (bez odsetek i dyskonta od zobowiązań na wkład krajowy) <sup>x</sup>	odsetki i dyskonto podlegające wyłączeniu z limitu spłaty zobowiązań, o którym mowa w art. 243 ustawy, z tytułu zobowiązań zaciągniętych na wkład krajowy <sup>x</sup>	pozostałe odsetki i dyskonto podlegające wyłączeniu z limitu spłaty zobowiązań, o którym mowa w art. 243 ustawy <sup>x</sup>			
2.1	2.1.1	2.1.2	2.1.2.1	2.1.3	2.1.3.1	2.1.3.2	2.1.3.3	2.2	2.2.1	2.2.1.1		
Lp	2	2.1	2.1.1	2.1.2	2.1.2.1	2.1.3	2.1.3.1	2.1.3.2	2.1.3.3	2.2	2.2.1	2.2.1.1
2024	189 047 033,34	136 686 584,34	50 805 663,09	0,00	0,00	3 300 000,00	0,00	0,00	0,00	52 360 449,00	48 367 449,00	6 316 913,00
2025	132 896 847,00	121 612 493,00	52 596 134,00	0,00	0,00	3 170 100,00	0,00	0,00	0,00	11 284 354,00	9 284 354,00	1 000 000,00
2026	134 763 560,00	123 595 143,00	53 059 220,00	0,00	0,00	2 617 500,00	0,00	0,00	0,00	11 168 417,00	10 168 417,00	1 000 000,00
2027	139 245 398,00	124 895 409,00	54 399 525,00	0,00	0,00	1 879 500,00	0,00	0,00	0,00	14 349 989,00	13 349 989,00	1 000 000,00
2028	147 990 749,00	127 717 057,00	55 775 013,00	0,00	0,00	1 585 250,00	0,00	0,00	0,00	20 273 692,00	18 773 692,00	1 500 000,00
2029	149 422 768,00	130 505 459,00	56 159 720,00	0,00	0,00	1 205 025,00	0,00	0,00	0,00	18 917 309,00	17 917 309,00	1 000 000,00
2030	140 418 588,00	132 958 825,00	56 966 293,00	0,00	0,00	1 023 300,00	0,00	0,00	0,00	7 459 763,00	7 459 763,00	0,00
2031	138 750 235,00	135 645 072,00	57 966 309,00	0,00	0,00	835 300,00	0,00	0,00	0,00	3 105 163,00	3 105 163,00	0,00
2032	142 219 690,00	138 757 834,00	59 386 484,00	0,00	0,00	606 800,00	0,00	0,00	0,00	3 461 856,00	3 461 856,00	0,00
2033	144 964 343,00	141 916 717,00	60 841 453,00	0,00	0,00	341 600,00	0,00	0,00	0,00	3 047 626,00	3 047 626,00	0,00
2034	151 385 923,00	145 253 675,00	62 332 069,00	0,00	0,00	169 600,00	0,00	0,00	0,00	6 132 248,00	6 132 248,00	0,00
2035	156 346 199,00	148 695 645,00	63 828 039,00	0,00	0,00	46 800,00	0,00	0,00	0,00	7 650 554,00	7 650 554,00	0,00

Wyszczególnienie	Wynik budżetu <sup>x</sup>	w tym:	Przychody budżetu <sup>x</sup>	z tego:					
		Kwota prognozowanej nadwyżki budżetu przeznaczana na spłatę kredytów, pożyczek i wykup papierów wartościowych <sup>5)</sup>		Kredyty, pożyczki, emisja papierów wartościowych <sup>x</sup>	w tym:	Nadwyżka budżetowa z lat ubiegłych <sup>x 6)</sup>	w tym:	Wolne środki, o których mowa w art. 217 ust. 2 pkt 6 ustawy <sup>x</sup>	w tym:
					na pokrycie deficytu budżetu <sup>x</sup>		na pokrycie deficytu budżetu <sup>x</sup>		na pokrycie deficytu budżetu <sup>x</sup>
Lp	3	3.1	4	4.1	4.1.1	4.2	4.2.1	4.3	4.3.1
2024	-18 575 000,00	0,00	25 135 000,00	14 000 000,00	7 440 000,00	0,00	0,00	11 135 000,00	11 135 000,00
2025	6 410 000,00	6 410 000,00	0,00	0,00	0,00	0,00	0,00	0,00	0,00
2026	7 010 000,00	7 010 000,00	0,00	0,00	0,00	0,00	0,00	0,00	0,00
2027	7 160 000,00	7 160 000,00	0,00	0,00	0,00	0,00	0,00	0,00	0,00
2028	5 010 000,00	5 010 000,00	0,00	0,00	0,00	0,00	0,00	0,00	0,00
2029	5 010 000,00	5 010 000,00	0,00	0,00	0,00	0,00	0,00	0,00	0,00
2030	3 400 000,00	3 400 000,00	0,00	0,00	0,00	0,00	0,00	0,00	0,00
2031	5 400 000,00	5 400 000,00	0,00	0,00	0,00	0,00	0,00	0,00	0,00
2032	5 200 000,00	5 200 000,00	0,00	0,00	0,00	0,00	0,00	0,00	0,00
2033	4 800 000,00	4 800 000,00	0,00	0,00	0,00	0,00	0,00	0,00	0,00
2034	3 800 000,00	3 800 000,00	0,00	0,00	0,00	0,00	0,00	0,00	0,00
2035	2 340 000,00	2 340 000,00	0,00	0,00	0,00	0,00	0,00	0,00	0,00

<sup>5)</sup> Inne przeznaczenie nadwyżki budżetowej wymaga określenia w objaśnieniach do wieloletniej prognozy finansowej.

<sup>6)</sup> W pozycji należy ująć środki pieniężne znajdujące się na rachunku budżetu pochodzące z nadwyżek poprzednich budżetów, łącznie z niewykorzystanymi środkami, o których mowa w art. 217 ust. 2 pkt 8 ustawy.

Wyszczególnienie	z tego:				Rozchody budżetu <sup>x</sup>	z tego:			
	Splaty udzielonych pożyczek w latach ubiegłych <sup>x</sup>	w tym:	Inne przychody niezwiązane z zaciągnięciem długu <sup>x 7)</sup>	w tym:		Splaty rat kapitałowych kredytów i pożyczek oraz wykup papierów wartościowych <sup>x</sup>	łączna kwota przypadających na dany rok kwot ustawowych wyłączeń z limitu splaty zobowiązań <sup>x</sup>	z tego:	
		na pokrycie deficytu budżetu <sup>x</sup>		na pokrycie deficytu budżetu <sup>x</sup>				kwota przypadających na dany rok kwot wyłączeń określonych w art. 243 ust. 3 ustawy <sup>x</sup>	kwota przypadających na dany rok kwot wyłączeń określonych w art. 243 ust. 3a ustawy <sup>x</sup>
Lp	4.4	4.4.1	4.5	4.5.1	5	5.1	5.1.1	5.1.1.1	5.1.1.2
2024	0,00	0,00	0,00	0,00	6 560 000,00	6 560 000,00	0,00	0,00	0,00
2025	0,00	0,00	0,00	0,00	6 410 000,00	6 410 000,00	0,00	0,00	0,00
2026	0,00	0,00	0,00	0,00	7 010 000,00	7 010 000,00	0,00	0,00	0,00
2027	0,00	0,00	0,00	0,00	7 160 000,00	7 160 000,00	0,00	0,00	0,00
2028	0,00	0,00	0,00	0,00	5 010 000,00	5 010 000,00	0,00	0,00	0,00
2029	0,00	0,00	0,00	0,00	5 010 000,00	5 010 000,00	0,00	0,00	0,00
2030	0,00	0,00	0,00	0,00	3 400 000,00	3 400 000,00	0,00	0,00	0,00
2031	0,00	0,00	0,00	0,00	5 400 000,00	5 400 000,00	0,00	0,00	0,00
2032	0,00	0,00	0,00	0,00	5 200 000,00	5 200 000,00	0,00	0,00	0,00
2033	0,00	0,00	0,00	0,00	4 800 000,00	4 800 000,00	0,00	0,00	0,00
2034	0,00	0,00	0,00	0,00	3 800 000,00	3 800 000,00	0,00	0,00	0,00
2035	0,00	0,00	0,00	0,00	2 340 000,00	2 340 000,00	0,00	0,00	0,00

<sup>7)</sup> W pozycji należy ująć w szczególności przychody pochodzące z prywatyzacji majątku jednostki samorządu terytorialnego.

Wyszczególnienie	Rozchody budżetu, z tego:						Kwota długu <sup>x</sup>	w tym: kwota długu, którego planowana spłata dokona się z wydatków <sup>x</sup>	Relacja zrównoważenia wydatków bieżących, o której mowa w art. 242 ustawy	
	łączna kwota przypadających na dany rok kwot ustawowych wyłączeń z limitu spłaty zobowiązań, z tego:					Inne rozchody niezwiązane ze spłatą długu <sup>x</sup>			Różnica między dochodami bieżącymi a wydatkami bieżącymi <sup>x</sup>	Różnica między dochodami bieżącymi, skorygowanymi o środki <sup>8)</sup> a wydatkami bieżącymi <sup>x</sup>
	kwota wyłączeń z tytułu wcześniejszej spłaty zobowiązań, określonych w art. 243 ust. 3b ustawy	z tego:			kwota przypadających na dany rok kwot pozostałych ustawowych wyłączeń z limitu spłaty zobowiązań <sup>x</sup>					
środkami nowego zobowiązania		wolnymi środkami, o których mowa w art. 217 ust. 2 pkt 6 ustawy	innymi środkami							
Lp	5.1.1.3	5.1.1.3.1	5.1.1.3.2	5.1.1.3.3	5.1.1.4	5.2	6	6.1	7.1	7.2
2024	0,00	0,00	0,00	0,00	0,00	0,00	55 540 000,00	0,00	3 460 138,00	14 595 138,00
2025	x	x	x	x	0,00	0,00	49 130 000,00	0,00	4 894 354,00	4 894 354,00
2026	x	x	x	x	0,00	0,00	42 120 000,00	0,00	4 678 417,00	4 678 417,00
2027	x	x	x	x	0,00	0,00	34 960 000,00	0,00	9 509 989,00	9 509 989,00
2028	x	x	x	x	0,00	0,00	29 950 000,00	0,00	11 283 692,00	11 283 692,00
2029	x	x	x	x	0,00	0,00	24 940 000,00	0,00	8 927 309,00	8 927 309,00
2030	x	x	x	x	0,00	0,00	21 540 000,00	0,00	10 859 763,00	10 859 763,00
2031	x	x	x	x	0,00	0,00	16 140 000,00	0,00	8 505 163,00	8 505 163,00
2032	x	x	x	x	0,00	0,00	10 940 000,00	0,00	8 661 856,00	8 661 856,00
2033	x	x	x	x	0,00	0,00	6 140 000,00	0,00	7 847 626,00	7 847 626,00
2034	x	x	x	x	0,00	0,00	2 340 000,00	0,00	9 932 248,00	9 932 248,00
2035	x	x	x	x	0,00	0,00	0,00	0,00	9 990 554,00	9 990 554,00

<sup>8)</sup> Skorygowanie o środki dotyczy określonego w art. 242 ustawy powiększenia o odpowiednie dla roku prognozy przychody wskazane w art. 217 ust. 2 ustawy. Skutki finansowe wyłączeń ograniczenia, o którym mowa w art. 242 ustawy, zawarte w innych ustawach należy ująć w objaśnieniach dołączanych do wieloletniej prognozy finansowej zgodnie z art. 226 ust. 2a ustawy.



Wyszczególnienie	Wskaźnik spłaty zobowiązań						
	Relacja określona po lewej stronie nierówności we wzorze, o którym mowa w art. 243 ust. 1 ustawy (po uwzględnieniu zobowiązań związku współtworzonego przez jednostkę samorządu terytorialnego oraz po uwzględnieniu ustawowych wyłączeń przypadających na dany rok) <sup>X</sup>	Relacja określona po prawej stronie nierówności we wzorze, o którym mowa w art. 243 ust. 1 ustawy, ustalona dla danego roku (wskaźnik jednoroczny) <sup>X</sup>		Dopuszczalny limit spłaty zobowiązań określony po prawej stronie nierówności we wzorze, o którym mowa w art. 243 ustawy, po uwzględnieniu ustawowych wyłączeń, obliczony w oparciu o plan 3 kwartału roku poprzedzającego pierwszy rok prognozy (wskaźnik ustalony w oparciu o średnią arytmetyczną z poprzednich lat) <sup>X</sup>	Dopuszczalny limit spłaty zobowiązań określony po prawej stronie nierówności we wzorze, o którym mowa w art. 243 ustawy, po uwzględnieniu ustawowych wyłączeń, obliczony w oparciu o wykonanie roku poprzedzającego pierwszy rok prognozy (wskaźnik ustalony w oparciu o średnią arytmetyczną z poprzednich lat) <sup>X</sup>	Informacja o spełnieniu wskaźnika spłaty zobowiązań określonego w art. 243 ustawy, po uwzględnieniu zobowiązań związku współtworzonego przez jednostkę samorządu terytorialnego oraz po uwzględnieniu ustawowych wyłączeń, obliczonego w oparciu o plan 3 kwartałów roku poprzedzającego rok budżetowy <sup>X</sup>	Informacja o spełnieniu wskaźnika spłaty zobowiązań określonego w art. 243 ustawy, po uwzględnieniu zobowiązań związku współtworzonego przez jednostkę samorządu terytorialnego oraz po uwzględnieniu ustawowych wyłączeń, obliczonego w oparciu o wykonanie roku poprzedzającego rok budżetowy <sup>X</sup>
Lp	8.1	8.2		8.3	8.3.1	8.4	8.4.1
2024	8,65%	5,84%	7,60%	22,50%	24,26%	TAK	TAK
2025	8,74%	7,36%	x	20,32%	22,07%	TAK	TAK
2026	8,52%	6,45%	x	17,70%	19,61%	TAK	TAK
2027	7,80%	9,83%	x	14,55%	16,47%	TAK	TAK
2028	5,54%	10,80%	x	7,25%	9,17%	TAK	TAK
2029	5,09%	8,29%	x	6,93%	8,84%	TAK	TAK
2030	3,53%	9,49%	x	6,54%	8,46%	TAK	TAK
2031	4,86%	7,28%	x	8,29%	8,29%	TAK	TAK
2032	4,43%	7,06%	x	8,50%	8,50%	TAK	TAK
2033	3,83%	6,10%	x	8,46%	8,46%	TAK	TAK
2034	2,89%	7,36%	x	8,41%	8,41%	TAK	TAK
2035	1,70%	7,15%	x	8,05%	8,05%	TAK	TAK

Ustalona na lata 2022–2025 relacja z art. 243 (poz. 8.3, 8.3.1, 8.4 i 8.4.1) została obliczona według średniej 7-letniej

Wyszczególnienie	Finansowanie programów, projektów lub zadań realizowanych z udziałem środków, o których mowa w art. 5 ust. 1 pkt 2 i 3 ustawy								
	Dochody bieżące na programy, projekty lub zadania finansowane z udziałem środków, o których mowa w art. 5 ust. 1 pkt 2 i 3 ustawy <sup>x</sup>	w tym:		Dochody majątkowe na programy, projekty lub zadania finansowane z udziałem środków, o których mowa w art. 5 ust. 1 pkt 2 i 3 ustawy	w tym:		Wydatki bieżące na programy, projekty lub zadania finansowane z udziałem środków, o których mowa w art. 5 ust. 1 pkt 2 i 3 ustawy <sup>x</sup>	w tym:	
		Dotacje i środki o charakterze bieżącym na realizację programu, projektu lub zadania finansowanego z udziałem środków, o których mowa w art. 5 ust. 1 pkt 2 ustawy <sup>x</sup>	w tym:		Dochody majątkowe na programy, projekty lub zadania finansowane z udziałem środków, o których mowa w art. 5 ust. 1 pkt 2 ustawy	w tym:		Wydatki bieżące na programy, projekty lub zadania finansowane z udziałem środków, o których mowa w art. 5 ust. 1 pkt 2 ustawy <sup>x</sup>	w tym:
			środki określone w art. 5 ust. 1 pkt 2 ustawy			środki określone w art. 5 ust. 1 pkt 2 ustawy			środki określone w art. 5 ust. 1 pkt 2 ustawy
Lp	9.1	9.1.1	9.1.1.1	9.2	9.2.1	9.2.1.1	9.3	9.3.1	9.3.1.1
2024	291 502,00	291 502,00	241 947,00	2 099 091,00	2 099 091,00	2 004 147,00	189 750,00	189 750,00	141 954,00
2025	0,00	0,00	0,00	0,00	0,00	0,00	251 244,00	0,00	0,00
2026	0,00	0,00	0,00	0,00	0,00	0,00	55 001,00	0,00	0,00
2027	0,00	0,00	0,00	0,00	0,00	0,00	0,00	0,00	0,00
2028	0,00	0,00	0,00	0,00	0,00	0,00	0,00	0,00	0,00
2029	0,00	0,00	0,00	0,00	0,00	0,00	0,00	0,00	0,00
2030	0,00	0,00	0,00	0,00	0,00	0,00	0,00	0,00	0,00
2031	0,00	0,00	0,00	0,00	0,00	0,00	0,00	0,00	0,00
2032	0,00	0,00	0,00	0,00	0,00	0,00	0,00	0,00	0,00
2033	0,00	0,00	0,00	0,00	0,00	0,00	0,00	0,00	0,00
2034	0,00	0,00	0,00	0,00	0,00	0,00	0,00	0,00	0,00
2035	0,00	0,00	0,00	0,00	0,00	0,00	0,00	0,00	0,00

Wyszczególnienie	Informacje uzupełniające o wybranych kategoriach finansowych									
	Wydatki majątkowe na programy, projekty lub zadania finansowane z udziałem środków, o których mowa w art. 5 ust. 1 pkt 2 i 3 ustawy	w tym:		Wydatki objęte limitem, o którym mowa w art. 226 ust. 3 pkt 4 ustawy	z tego:		Wydatki bieżące na pokrycie ujemnego wyniku finansowego samodzielnego publicznego zakładu opieki zdrowotnej	Wydatki na spłatę zobowiązań przejmowanych w związku z likwidacją lub przekształceniem samodzielnego publicznego zakładu opieki zdrowotnej	Kwota zobowiązań związku współtworzonego przez jednostkę samorządu terytorialnego przypadających do spłaty w danym roku budżetowym, podlegająca doliczeniu zgodnie z art. 244 ustawy <sup>x</sup>	Kwota zobowiązań wynikających z przejęcia przez jednostkę samorządu terytorialnego zobowiązań po likwidowanych i przekształcanych samorządowych osobach prawnych
		Wydatki majątkowe na programy, projekty lub zadania finansowane z udziałem środków, o których mowa w art. 5 ust. 1 pkt 2 ustawy	w tym:		bieżące	majątkowe				
			finansowane środkami określonymi w art. 5 ust. 1 pkt 2 ustawy							
Lp	9.4	9.4.1	9.4.1.1	10.1	10.1.1	10.1.2	10.2	10.3	10.4	10.5
2024	100 000,00	100 000,00	0,00	8 770 219,00	1 189 750,00	7 580 469,00	0,00	0,00	0,00	0,00
2025	5 694 147,00	0,00	0,00	7 984 391,00	251 244,00	7 733 147,00	0,00	0,00	0,00	0,00
2026	5 032 875,00	0,00	0,00	5 087 876,00	55 001,00	5 032 875,00	0,00	0,00	0,00	0,00
2027	0,00	0,00	0,00	0,00	0,00	0,00	0,00	0,00	0,00	0,00
2028	0,00	0,00	0,00	0,00	0,00	0,00	0,00	0,00	0,00	0,00
2029	0,00	0,00	0,00	0,00	0,00	0,00	0,00	0,00	0,00	0,00
2030	0,00	0,00	0,00	0,00	0,00	0,00	0,00	0,00	0,00	0,00
2031	0,00	0,00	0,00	0,00	0,00	0,00	0,00	0,00	0,00	0,00
2032	0,00	0,00	0,00	0,00	0,00	0,00	0,00	0,00	0,00	0,00
2033	0,00	0,00	0,00	0,00	0,00	0,00	0,00	0,00	0,00	0,00
2034	0,00	0,00	0,00	0,00	0,00	0,00	0,00	0,00	0,00	0,00
2035	0,00	0,00	0,00	0,00	0,00	0,00	0,00	0,00	0,00	0,00

Wyszczególnienie	Informacje uzupełniające o wybranych kategoriach finansowych											
	Splaty, o których mowa w poz. 5.1, wynikające wyłącznie z tytułu zobowiązań już zaciągniętych <sup>x</sup>	Wydatki zmniejszające dług <sup>x</sup>	w tym:					Wydatki z tytułu wymagalnych poręczeń i gwarancji <sup>x</sup>	Kwota wzrostu(+)/spadku(-) kwoty długu wynikająca z operacji niekasowych (m.in. umorzenia, różnice kursowe)	Wcześniejsza splata zobowiązań, wyłączona z limitu splaty zobowiązań, dokonywana w formie wydatków budżetowych	Wykup papierów wartościowych, splaty rat kredytów i pożyczek wraz z należnymi odsetkami i dyskontem, odpowiednio emitowanych lub zaciągniętych do równowartości kwoty ubytku w wykonanych dochodach jednostki samorządu terytorialnego będącego skutkiem wystąpienia COVID-19 <sup>x</sup>	Wydatki bieżące podlegające ustawowemu wyłączeniu z limitu splaty zobowiązań <sup>9)</sup>
			splata zobowiązań wymagalnych z lat poprzednich, innych niż w poz. 10.7.3 <sup>x</sup>	splata zobowiązań zaliczanych do tytułu dłużnego – kredyt i pożyczka <sup>x</sup>	w tym:		zobowiązań zaciągniętych po dniu 1 stycznia 2019 r. <sup>x</sup>					
					w tym:							
Lp	10.6	10.7	10.7.1	10.7.2	10.7.2.1	10.7.2.1.1	10.7.3	10.8	10.9	10.10	10.11	
2024	6 560 000,00	0,00	0,00	0,00	0,00	0,00	0,00	0,00	0,00	0,00	0,00	
2025	5 410 000,00	0,00	0,00	0,00	0,00	0,00	0,00	0,00	x	0,00	0,00	
2026	5 010 000,00	0,00	0,00	0,00	0,00	0,00	0,00	0,00	x	0,00	0,00	
2027	4 160 000,00	0,00	0,00	0,00	0,00	0,00	0,00	0,00	x	0,00	0,00	
2028	4 010 000,00	0,00	0,00	0,00	0,00	0,00	0,00	0,00	x	0,00	0,00	
2029	3 010 000,00	0,00	0,00	0,00	0,00	0,00	0,00	0,00	x	0,00	0,00	
2030	2 400 000,00	0,00	0,00	0,00	0,00	0,00	0,00	0,00	x	0,00	0,00	
2031	2 400 000,00	0,00	0,00	0,00	0,00	0,00	0,00	0,00	x	0,00	0,00	
2032	4 200 000,00	0,00	0,00	0,00	0,00	0,00	0,00	0,00	x	0,00	0,00	
2033	4 800 000,00	0,00	0,00	0,00	0,00	0,00	0,00	0,00	x	0,00	0,00	
2034	3 800 000,00	0,00	0,00	0,00	0,00	0,00	0,00	0,00	x	0,00	0,00	
2035	2 340 000,00	0,00	0,00	0,00	0,00	0,00	0,00	0,00	x	0,00	0,00	

<sup>9)</sup> W pozycji należy ująć kwoty wydatków bieżących, o które zostają pomniejszone wydatki bieżące budżetu przy wyliczeniu limitu splaty zobowiązań określonego po prawej stronie nierówności we wzorze, o którym mowa w art. 243 ustawy, na podstawie odrębnych ustaw, bez wydatków bieżących na obsługę długu. W szczególności należy ująć wydatki poniesione w celu realizacji zadań związanych z przeciwdziałaniem COVID-19.

<sup>\*</sup> Informacje zawarte w tej części wieloletniej prognozy finansowej, w tym o spełnieniu relacji określonej w art. 243 ustawy zostaną automatycznie wygenerowane przez aplikację wskazaną przez Ministra Finansów, o której mowa w § 4 ust. 1, na podstawie danych historycznych oraz prognozowanych przez jednostkę samorządu terytorialnego. Automatyczne wyliczenia danych na podstawie wartości historycznych i prognozowanych przez jednostkę samorządu terytorialnego dotyczą w szczególności także pozycji 8.3 – 8.3.1 i pozycji z sekcji 12.

<sup>x</sup> - pozycje oznaczone symbolem „x” sporządza się na okres prognozy kwoty długu, zgodnie z art. 227 ust. 2 ustawy. Okres ten nie podlega wydłużeniu w sytuacji planowania wydatków z tytułu niewymagalnych poręczeń i gwarancji. W przypadku planowania wydatków z tytułu niewymagalnych poręczeń i gwarancji w okresie dłuższym niż okres, na który zaciągnięto oraz planuje się zaciągnąć zobowiązania dłużne, informację o wydatkach z tytułu niewymagalnych poręczeń i gwarancji, wykraczających poza wspomniany okres, należy zamieścić w objaśnieniach do wieloletniej prognozy finansowej.

## Wykaz przedsięwzięć do WPF

Załącznik nr 2 do Uchwały nr VI/77/2024 Rady Gminy Chojnice z dnia 20 grudnia 2024 r.

kwoty w zł

L.p.	Nazwa i cel	Jednostka odpowiedzialna lub koordynująca	Okres realizacji		Łączne nakłady finansowe	Limit 2024	Limit 2025	Limit 2026	Limit 2027	Limit zobowiązań
			Od	Do						
1	Wydatki na przedsięwzięcia-ogółem (1.1+1.2+1.3)				24 263 764,00	8 770 219,00	7 984 391,00	5 087 876,00	0,00	21 513 574,00
1.a	- wydatki bieżące				1 495 995,00	1 189 750,00	251 244,00	55 001,00	0,00	1 495 995,00
1.b	- wydatki majątkowe				22 767 769,00	7 580 469,00	7 733 147,00	5 032 875,00	0,00	20 017 579,00
1.1	Wydatki na programy, projekty lub zadania związane z programami realizowanymi z udziałem środków, o których mowa w art.5 ust.1 pkt 2 i 3 ustawy z dnia 27 sierpnia 2009.r. o finansach publicznych (Dz.U.Nr 157, poz.1240,z późn.zm.), z tego:				12 583 017,00	289 750,00	5 945 391,00	5 087 876,00	0,00	11 223 017,00
1.1.1	- wydatki bieżące				495 995,00	189 750,00	251 244,00	55 001,00	0,00	495 995,00
1.1.1.1	Cyberbezpieczny Samorząd w Gminie Chojnice	Urząd Gminy w Chojnicach	2024	2026	320 854,00	160 000,00	105 853,00	55 001,00	0,00	320 854,00
1.1.1.2	Rozwój nowej społeczności energetycznej działającej w zakresie OZE w Gminie Chojnice	Urząd Gminy w Chojnicach	2024	2025	175 141,00	29 750,00	145 391,00	0,00	0,00	175 141,00
1.1.2	- wydatki majątkowe				12 087 022,00	100 000,00	5 694 147,00	5 032 875,00	0,00	10 727 022,00
1.1.2.1	Pomorskie Szlaki Kajakowe Meandry Brdy i Chociny	Urząd Gminy w Chojnicach	2019	2025	1 460 000,00	100 000,00	100 000,00	0,00	0,00	100 000,00
1.1.2.2	Cyberbezpieczny Samorząd w Gminie Chojnice	Urząd Gminy w Chojnicach	2024	2026	594 147,00	0,00	594 147,00	0,00	0,00	594 147,00
1.1.2.3	Budowa przedszkola gminnego w Charzykowach	Urząd Gminy w Chojnicach	2024	2026	10 032 875,00	0,00	5 000 000,00	5 032 875,00	0,00	10 032 875,00
1.2	Wydatki na programy, projekty lub zadania związane z umowami partnerstwa publiczno-prywatnego, z tego:				0,00	0,00	0,00	0,00	0,00	0,00
1.2.1	- wydatki bieżące				0,00	0,00	0,00	0,00	0,00	0,00
1.2.2	- wydatki majątkowe				0,00	0,00	0,00	0,00	0,00	0,00
1.3	Wydatki na programy, projekty lub zadania pozostałe (inne niż wymienione w pkt 1.1 i 1.2),z tego				11 680 747,00	8 480 469,00	2 039 000,00	0,00	0,00	10 290 557,00
1.3.1	- wydatki bieżące				1 000 000,00	1 000 000,00	0,00	0,00	0,00	1 000 000,00
1.3.1.1	Remont drogi gminnej w m. Granowo	Urząd Gminy w Chojnicach	2023	2024	1 000 000,00	1 000 000,00	0,00	0,00	0,00	1 000 000,00
1.3.1.2	Plan ogólny Gminy Chojnice	Urząd Gminy w Chojnicach	2024	2025	0,00	0,00	0,00	0,00	0,00	0,00
1.3.2	- wydatki majątkowe				10 680 747,00	7 480 469,00	2 039 000,00	0,00	0,00	9 290 557,00
1.3.2.1	Cyfryzacja Urzędu Gminy w Chojnicach	Urząd Gminy w Chojnicach	2022	2024	2 380 000,00	2 314 000,00	0,00	0,00	0,00	2 314 000,00
1.3.2.2	Budowa drogi wewnętrznej ul. Chojnicka Lichnowy	Urząd Gminy w Chojnicach	2022	2024	983 000,00	410 000,00	0,00	0,00	0,00	410 000,00
1.3.2.3	Dokum.-budowa ścieżki rowerowej przy drodze DW 212 na odcinku Charzykowy ul. Długa - zjazd do osady Wolność	Urząd Gminy w Chojnicach	2023	2024	0,00	0,00	0,00	0,00	0,00	0,00
1.3.2.4	Dokum.-przedłużenie promenady w Charzykowach do drogi na Wolność	Urząd Gminy w Chojnicach	2023	2025	150 000,00	0,00	150 000,00	0,00	0,00	150 000,00
1.3.2.5	Dokumentacja projektowa - Przebudowa budynku internatu w Swornegaciach na potrzeby utworzenia Uniwersytetu Ludowego	Urząd Gminy w Chojnicach	2023	2024	100 000,00	100 000,00	0,00	0,00	0,00	100 000,00

Strona 1 z 2

L.p.	Nazwa i cel	Jednostka odpowiedzialna lub koordynująca	Okres realizacji		Łączne nakłady finansowe	Limit 2024	Limit 2025	Limit 2026	Limit 2027	Limit zobowiązań
			Od	Do						
1.3.2.6	Budowa instalacji zraszania boiska w Pawłowie	Urząd Gminy w Chojnicach	2023	2024	220 000,00	218 912,00	0,00	0,00	0,00	70 000,00
1.3.2.7	Wykonanie prac konserwacyjnych kapliczek w m. Lichnowy, Angowice, Coidanki i Charzykowy i dzwonnicy w Angowicach	Urząd Gminy w Chojnicach	2023	2025	0,00	0,00	0,00	0,00	0,00	0,00
1.3.2.8	Dokumentacja projektowa - Budowa przedszkola w Charzykowach	GMINNY ZESPÓŁ OŚWIATY	2023	2024	200 000,00	200 000,00	0,00	0,00	0,00	200 000,00
1.3.2.9	Budowa drogi pieszo-rowerowej przy drodze nr 239027G do granicy z Chojnicami do m. Czartolomie	Urząd Gminy w Chojnicach	2023	2024	1 340 000,00	1 055 000,00	0,00	0,00	0,00	1 055 000,00
1.3.2.10	Budowa ul. Trawiastej, Kaczeńców, Łąkowej w m. Charzykowy	Urząd Gminy w Chojnicach	2023	2024	1 812 000,00	1 632 000,00	0,00	0,00	0,00	1 632 000,00
1.3.2.11	Budowa ul. Górnej wraz z odwodnieniem w m. Pawłowo	Urząd Gminy w Chojnicach	2023	2024	583 875,00	550 000,00	0,00	0,00	0,00	550 000,00
1.3.2.12	Przebudowa drogi z płyt JOMB Angowice	Urząd Gminy w Chojnicach	2023	2024	447 872,00	425 557,00	0,00	0,00	0,00	425 557,00
1.3.2.13	Dokumentacja projektowa - Poprawa efektywności energetycznej oraz rozwój OZE - termomodernizacja budynków użyteczności publicznej w Gminie Chojnice	Urząd Gminy w Chojnicach	2024	2025	367 000,00	40 000,00	327 000,00	0,00	0,00	287 000,00
1.3.2.14	Dokumentacja projektowa - budowa przejścia ścieżki rowerowej przez przejazd kolejowo - drogowy w m. Klawkowo	Urząd Gminy w Chojnicach	2024	2025	170 000,00	10 000,00	160 000,00	0,00	0,00	170 000,00
1.3.2.15	Dokumentacja projektowa - budowa ścieżki edukacyjnej w m. Swornegacie	Urząd Gminy w Chojnicach	2024	2025	100 000,00	10 000,00	90 000,00	0,00	0,00	100 000,00
1.3.2.16	Termomodernizacji budynku Wiejskiego Domu Kultury w Ogorzelinach	Urząd Gminy w Chojnicach	2024	2025	90 000,00	0,00	90 000,00	0,00	0,00	90 000,00
1.3.2.17	Dokumentacja projektowa - przebudowa budynku szaletu w m. Charzykowy	Urząd Gminy w Chojnicach	2024	2025	27 000,00	0,00	27 000,00	0,00	0,00	27 000,00
1.3.2.18	Przebudowa odcinka drogi wewnętrznej w m. Władysławek	Urząd Gminy w Chojnicach	2024	2025	300 000,00	15 000,00	285 000,00	0,00	0,00	300 000,00
1.3.2.19	Zagospodarowanie terenu na Pl. Św. Floriana w m. Ostrowite	Urząd Gminy w Chojnicach	2024	2025	705 000,00	400 000,00	305 000,00	0,00	0,00	705 000,00
1.3.2.20	Dokumentacja projektowa - budowa garażu remizy OSP w Nowej Cerkwi	Urząd Gminy w Chojnicach	2024	2025	35 000,00	0,00	35 000,00	0,00	0,00	35 000,00
1.3.2.21	Wykonanie prac konserwatorskich kapliczek w m. Lichnowy, Angowice, Coidanki i dzwonnicy w Charzykowach i Angowicach	Urząd Gminy w Chojnicach	2023	2025	520 000,00	100 000,00	420 000,00	0,00	0,00	520 000,00
1.3.2.22	Dokumentacja projektowa - budowa ścieżki rowerowej przy drodze DW 212 do zjazdu na Wolność	Urząd Gminy w Chojnicach	2023	2025	150 000,00	0,00	150 000,00	0,00	0,00	150 000,00

## Objaśnienia przyjętych wartości do Wieloletniej Prognozy Finansowej Gminy Chojnice na lata 2024-2035

Zgodnie ze zmianami w budżecie na dzień 20 grudnia 2024 r., dokonano następujących zmian w Wieloletniej Prognozie Finansowej Gminy Chojnice:

1. Dochody ogółem zwiększono o 455 417,87 zł, z czego dochody bieżące zwiększono o 1 475 417,87 zł, a dochody majątkowe zmniejszono o 1 020 000,00 zł.
2. Wydatki ogółem zmniejszono o 2 044 582,13 zł, z czego wydatki bieżące zmniejszono o 425 082,13 zł, a wydatki majątkowe zmniejszono o 1 619 500,00 zł.
3. Wynik budżetu jest deficytowy i po zmianach wynosi -18 575 000,00 zł.

Szczegółowe informacje na temat zmian w zakresie dochodów, wydatków i wyniku budżetu w roku budżetowym przedstawiono w tabeli poniżej.

**Tabela 1. Zmiany w dochodach i wydatkach w 2024 roku**

Wyszczególnienie	Przed zmianą [zł]	Zmiana [zł]	Po zmianie [zł]
<b>Dochody ogółem</b>	<b>170 016 615,47</b>	<b>+455 417,87</b>	<b>170 472 033,34</b>
<b>Dochody bieżące</b>	<b>138 671 304,47</b>	<b>+1 475 417,87</b>	<b>140 146 722,34</b>
Dotacje bieżące	25 106 863,47	+993 417,87	26 100 281,34
Pozostałe	36 884 005,00	+482 000,00	37 366 005,00
<b>Dochody majątkowe</b>	<b>31 345 311,00</b>	<b>-1 020 000,00</b>	<b>30 325 311,00</b>
Sprzedaż majątku	3 005 000,00	-1 000 000,00	2 005 000,00
<b>Wydatki ogółem</b>	<b>191 091 615,47</b>	<b>-2 044 582,13</b>	<b>189 047 033,34</b>
<b>Wydatki bieżące</b>	<b>137 111 666,47</b>	<b>-425 082,13</b>	<b>136 686 584,34</b>
Wynagrodzenia i pochodne	52 061 938,69	-1 256 275,60	50 805 663,09
Pozostałe wydatki bieżące	81 749 727,78	+831 193,47	82 580 921,25
<b>Wydatki majątkowe</b>	<b>53 979 949,00</b>	<b>-1 619 500,00</b>	<b>52 360 449,00</b>
<b>Wynik budżetu</b>	<b>-21 075 000,00</b>	<b>+2 500 000,00</b>	<b>-18 575 000,00</b>

Źródło: opracowanie własne.

W Wieloletniej Prognozie Finansowej Gminy Chojnice:

1. Przychody ogółem w roku budżetowym zmniejszono o 2 500 000,00 zł i po zmianach wynoszą 25 135 000,00 zł.
2. Rozchody ogółem w roku budżetowym nie uległy zmianie.

Szczegółowe informacje na temat zmian w zakresie przychodów i rozchodów w roku budżetowym przedstawiono w tabeli poniżej.

**Tabela 2. Zmiany w przychodach i rozchodach na 2024 rok.**

Wyszczególnienie	Przed zmianą [zł]	Zmiana [zł]	Po zmianie [zł]
<b>Przychody budżetu</b>	<b>27 635 000,00</b>	<b>-2 500 000,00</b>	<b>25 135 000,00</b>
Wolne środki	13 635 000,00	-2 500 000,00	11 135 000,00

Źródło: opracowanie własne.

Od 2025 nie dokonywano zmian w zakresie planowanych przychodów.

Od 2025 nie dokonywano zmian w zakresie planowanych rozchodów.

Zmiany w Wieloletniej Prognozie Finansowej Gminy Chojnice na lata 2024-2035 spowodowały modyfikacje w kształtowaniu się relacji z art. 243 ustawy o finansach publicznych. Szczegóły zaprezentowano w tabeli poniżej.

**Tabela 3. Kształtowanie się relacji z art. 243 ust. 1 ustawy o finansach publicznych**

Rok	Obsługa zadłużenia (fakt. i plan. po wyłączeniach)	Maksymalna obsługa zadłużenia (wg planu po III kwartale)	Zachowanie relacji z art. 243 (w oparciu o plan po III kwartale)	Maksymalna obsługa zadłużenia (wg wykonania)	Zachowanie relacji z art. 243 (w oparciu o wykonanie)
2024	8,65%	22,50%	TAK	24,26%	TAK
2025	8,74%	20,32%	TAK	22,07%	TAK
2026	8,52%	17,70%	TAK	19,61%	TAK
2027	7,80%	14,55%	TAK	16,47%	TAK
2028	5,54%	7,25%	TAK	9,17%	TAK
2029	5,09%	6,93%	TAK	8,84%	TAK
2030	3,53%	6,54%	TAK	8,46%	TAK
2031	4,86%	8,29%	TAK	8,29%	TAK
2032	4,43%	8,50%	TAK	8,50%	TAK
2033	3,83%	8,46%	TAK	8,46%	TAK
2034	2,89%	8,41%	TAK	8,41%	TAK
2035	1,70%	8,05%	TAK	8,05%	TAK

Źródło: Opracowanie własne.

Dane w tabeli powyżej wskazują, że w całym okresie prognozy Gmina Chojnice spełnia relację, o której mowa w art. 243 ust. 1 ustawy o finansach publicznych. Spełnienie dotyczy zarówno relacji obliczonej na podstawie planu na dzień 30.09.2023 r. jak i w oparciu o dane z wykonania budżetu.

Zmiana Wieloletniej Prognozy Finansowej Gminy Chojnice obejmuje również zmiany w załączniku nr 2, które szczegółowo opisano poniżej.

Dokonano zmian w zakresie następujących przedsięwzięć:

1. Pomorskie Szlaki Kajakowe Meandry Brdy i Chociny;
2. Przebudowa drogi z płyt JOMB Angowice;
3. Dokumentacja projektowa - Poprawa efektywności energetycznej oraz rozwój OZE - termomodernizacja budynków użyteczności publicznej w Gminie Chojnice .

Wartości wykazane w pozostałych pozycjach WPF, stanowią informacje uzupełniające względem pozycji opisanych powyżej. Zostały przedstawione w WPF zgodnie z obowiązującym stanem faktycznym, na podstawie zawartych umów i porozumień.

Pełen zakres zmian obrazują załączniki nr 1 i 2 do niniejszej uchwały.



**Projekt**

z dnia 11 grudnia 2024 r.

Zatwierdzony przez .....

**UCHWAŁA Nr VI/78/2024  
RADY GMINY W CHOJNICACH**

z dnia 20 grudnia 2024 r.

**w sprawie Wieloletniej Prognozy Finansowej Gminy Chojnice na lata 2025-2037**

Na podstawie art. 18 ust. 2 pkt 15 ustawy z dnia 8 marca 1990 r. o samorządzie gminnym (t. j. Dz. U. z 2024 r., poz. 1465 z późn. zm.), art. 226, art. 228, art. 230 ust. 6 ustawy z dnia 27 sierpnia 2009 r. o finansach publicznych (t. j. Dz. U. z 2024 r., poz. 1530 z późn. zm.) oraz art. 111 pkt 3 ustawy z dnia 12 marca 2022 r. o pomocy obywatelom Ukrainy w związku z konfliktem zbrojnym na terytorium tego państwa (t. j. Dz. U. z 2024 r., poz. 167 z późn. zm.)

**Rada Gminy  
uchwala, co następuje:**

**§ 1.** Uchwala się Wieloletnią Prognozę Finansową Gminy Chojnice na lata 2025-2037, zgodnie z załącznikiem nr 1 do uchwały.

**§ 2.** Uchwala się wykaz wieloletnich przedsięwzięć Gminy Chojnice, obejmujący limity wydatków w poszczególnych latach oraz limity zobowiązań z nimi związane, zgodnie z załącznikiem nr 2 do uchwały.

**§ 3.** Objaśnienia przyjętych wartości do Wieloletniej Prognozy Finansowej Gminy Chojnice na lata 2025-2037 stanowią załącznik nr 3 do uchwały.

**§ 4. 1.** Upoważnia się Wójta Gminy Chojnice do zaciągania zobowiązań:

- 1) związanych z realizacją wieloletnich przedsięwzięć do wysokości limitów określonych w załączniku nr 2 do uchwały;
- 2) z tytułu umów, których realizacja w roku budżetowym i w latach następnych jest niezbędna dla zapewnienia ciągłości działania Gminy i których terminy płatności wykraczają poza rok budżetowy.

2. Upoważnia się Wójta Gminy Chojnice do przekazania uprawnień do zaciągania zobowiązań, o których mowa w ust. 1, kierownikom jednostek organizacyjnych Gminy.

3. Upoważnia się Wójta Gminy Chojnice do dokonywania zmian limitów zobowiązań i kwot wydatków na realizację przedsięwzięć finansowanych z udziałem środków europejskich albo środków, o których mowa w art. 5 ust. 1 pkt 3 ustawy z dnia 27 sierpnia 2009 r. o finansach publicznych, w związku ze zmianami w realizacji takich przedsięwzięć, o ile zmiany te nie pogorszą wyniku budżetu dla każdego roku objętego wieloletnią prognozą finansową. Upoważnienie to obejmuje także upoważnienie do dokonywania zmian środków przeznaczonych na współfinansowanie realizacji przedsięwzięć, o których mowa w zdaniu pierwszym, w tym wkładu własnego beneficjenta, oraz wynikających z rozstrzygniętych konkursów, o których mowa w art. 38 ust. 1 pkt 1 ustawy z dnia 11 lipca 2014 r. o zasadach realizacji programów w zakresie polityki spójności finansowanych w perspektywie finansowej 2014-2020.

4. Upoważnia się Wójta Gminy Chojnice do dokonywania zmian w wieloletniej prognozie finansowej Gminy Chojnice, związanych z wprowadzeniem nowych inwestycji lub zakupów inwestycyjnych, w celu realizacji zadań związanych z pomocą obywatelom Ukrainy, w związku z konfliktem zbrojnym na terytorium tego państwa, o ile zmiana ta nie pogorszy wyniku budżetu Gminy Chojnice.

**§ 5.** Wykonanie uchwały powierza się Wójtowi Gminy Chojnice.

**§ 6.** Traci moc Uchwała Nr L/836/2023 Rady Gminy w Chojnicach z dnia 29 grudnia 2023 r. w sprawie Wieloletniej Prognozy Finansowej Gminy Chojnice na lata 2024 – 2035 (z późn. zm.).

**§ 7.** Uchwała wchodzi w życie z dniem 1 stycznia 2025 r.

Wnioskodawca:

WÓJT GMINY CHOJNICE

/-/dr inż. Zbigniew Szczepański

Przewodniczący Rady

**Józef Kołak**

Projekt uchwały odpowiada przepisom prawa, stąd nie wnoszę uwag.

# Wieloletnia prognoza finansowa jednostki samorządu terytorialnego <sup>1)</sup>

Ustalona na lata 2022–2025 relacja z art. 243 (poz. 8.3, 8.3.1, 8.4 i 8.4.1) została obliczona według średniej 7-letniej

Załącznik nr 1 do Uchwały nr VI/78/2024 Rady Gminy Chojnice z dnia 20 grudnia 2024 r.

Wyszczególnienie	Dochody ogółem <sup>x</sup>	z tego:										
		Dochody bieżące <sup>x</sup>	z tego:							Dochody majątkowe <sup>x</sup>	w tym:	
			dochody z tytułu udziału we wpływach z podatku dochodowego od osób fizycznych	dochody z tytułu udziału we wpływach z podatku dochodowego od osób prawnych	z subwencji ogólnej	z tytułu dotacji i środków przeznaczonych na cele bieżące <sup>x 3)</sup>	pozostałe dochody bieżące <sup>4)</sup>	z podatku od nieruchomości	ze sprzedaży majątku <sup>x</sup>		z tytułu dotacji oraz środków przeznaczonych na inwestycje	
Lp	1	1.1	1.1.1	1.1.2	1.1.3	1.1.4	1.1.5	1.1.5.1	1.2	1.2.1	1.2.2	
2025	148 769 913,61	135 020 174,61	55 222 161,41	954 722,77	24 924 932,43	12 065 110,00	41 853 248,00	23 741 723,00	13 749 739,00	6 500 000,00	7 242 739,00	
2026	142 845 881,00	139 845 881,00	57 154 937,00	988 138,00	25 797 305,00	12 487 389,00	43 418 112,00	24 572 683,00	3 000 000,00	3 000 000,00	0,00	
2027	147 178 002,00	144 178 002,00	58 926 740,00	1 018 770,00	26 597 021,00	12 874 498,00	44 760 973,00	25 334 436,00	3 000 000,00	3 000 000,00	0,00	
2028	151 112 187,00	148 112 187,00	60 576 689,00	1 047 296,00	27 341 738,00	13 234 984,00	45 911 480,00	26 043 800,00	3 000 000,00	3 000 000,00	0,00	
2029	155 259 328,00	152 259 328,00	62 272 836,00	1 076 620,00	28 107 307,00	13 605 564,00	47 197 001,00	26 773 026,00	3 000 000,00	3 000 000,00	0,00	
2030	156 065 812,00	156 065 812,00	63 829 657,00	1 103 536,00	28 809 990,00	13 945 703,00	48 376 926,00	27 442 352,00	0,00	0,00	0,00	
2031	159 967 457,00	159 967 457,00	65 425 398,00	1 131 124,00	29 530 240,00	14 294 346,00	49 586 349,00	28 128 411,00	0,00	0,00	0,00	
2032	163 966 644,00	163 966 644,00	67 061 033,00	1 159 402,00	30 268 496,00	14 651 705,00	50 826 008,00	28 831 621,00	0,00	0,00	0,00	
2033	168 065 810,00	168 065 810,00	68 737 559,00	1 188 387,00	31 025 208,00	15 017 998,00	52 096 658,00	29 552 412,00	0,00	0,00	0,00	
2034	172 267 455,00	172 267 455,00	70 455 998,00	1 218 097,00	31 800 838,00	15 393 448,00	53 399 074,00	30 291 222,00	0,00	0,00	0,00	
2035	176 574 141,00	176 574 141,00	72 217 398,00	1 248 549,00	32 595 859,00	15 778 284,00	54 734 051,00	31 048 503,00	0,00	0,00	0,00	
2036	180 988 494,00	180 988 494,00	74 022 833,00	1 279 763,00	33 410 755,00	16 172 741,00	56 102 402,00	31 824 716,00	0,00	0,00	0,00	
2037	185 513 207,00	185 513 207,00	75 873 404,00	1 311 757,00	34 246 024,00	16 577 060,00	57 504 962,00	32 620 334,00	0,00	0,00	0,00	

<sup>1)</sup> Wzór może być stosowany także w układzie pionowym, w którym poszczególne pozycje są przedstawione w kolumnach, a lata w wierszach.

<sup>2)</sup> Zgodnie z art. 227 ustawy z dnia 27 sierpnia 2009 r. o finansach publicznych (Dz. U. z 2019 r. poz. 869, z późn. zm.), zwanej dalej „ustawą”, wieloletnia prognoza finansowa obejmuje okres roku budżetowego oraz co najmniej trzech kolejnych lat. W sytuacji dłuższego okresu prognozowania finansowego wzór stosuje się dla lat wykraczających poza minimalny (4-letni) okres prognozy, wynikający z art. 227 ustawy.

<sup>3)</sup> W pozycji wykazuje się dochody o charakterze celowym, które jednostka otrzymuje od podmiotów zewnętrznych. W szczególności pozycja obejmuje dotacje celowe z budżetu państwa na zadania bieżące oraz dotacje i środki na finansowanie wydatków bieżących na realizację zadań finansowanych z udziałem środków, o których mowa w art. 5 ust. 1 pkt 2 i 3 ustawy. W pozycji nie wykazuje się natomiast dochodów związanych ze szczególnymi zasadami wykonywania budżetu jednostki wynikającymi z odrębnych ustaw, o których mowa w art. 237 ust. 1 ustawy.

<sup>4)</sup> W pozycji wykazuje się pozostałe dochody bieżące w szczególności kwoty podatków i opłat lokalnych.

Wyszczególnienie	Wydatki ogółem <sup>x</sup>	z tego:										
		Wydatki bieżące <sup>x</sup>	w tym:							Wydatki majątkowe <sup>x</sup>	w tym:	
			na wynagrodzenia i składki od nich naliczane	z tytułu poręczeń i gwarancji <sup>x</sup>	w tym:	wydatki na obsługę długu <sup>x</sup>	w tym:					
					gwarancje i poręczenia podlegające wyłączeniu z limitu spłaty zobowiązań, o którym mowa w art. 243 ustawy <sup>x</sup>		odsetki i dyskonto podlegające wyłączeniu z limitu spłaty zobowiązań, o którym mowa w art. 243 ustawy, w terminie nie dłuższym niż 90 dni po zakończeniu programu, projektu lub zadania i otrzymaniu refundacji z tych środków (bez odsetek i dyskonta od zobowiązań na wkład krajowy) <sup>x</sup>	odsetki i dyskonto podlegające wyłączeniu z limitu spłaty zobowiązań, o którym mowa w art. 243 ustawy, z tytułu zobowiązań zaciągniętych na wkład krajowy <sup>x</sup>	pozostałe odsetki i dyskonto podlegające wyłączeniu z limitu spłaty zobowiązań, o którym mowa w art. 243 ustawy <sup>x</sup>		Inwestycje i zakupy inwestycyjne, o których mowa w art. 236 ust. 4 pkt 1 ustawy	wydatki o charakterze dotacyjnym na inwestycje i zakupy inwestycyjne
2.1	2.1.1	2.1.2	2.1.2.1	2.1.3	2.1.3.1	2.1.3.2	2.1.3.3	2.2	2.2.1	2.2.1.1		
Lp	2	2.1	2.1.1	2.1.2	2.1.2.1	2.1.3	2.1.3.1	2.1.3.2	2.1.3.3	2.2	2.2.1	2.2.1.1
2025	155 350 717,61	130 107 157,61	58 061 342,00	0,00	0,00	3 800 000,00	0,00	0,00	0,00	25 243 560,00	22 038 560,00	6 660 663,00
2026	139 935 881,00	134 827 136,00	60 848 286,00	510 771,00	0,00	3 002 512,00	0,00	0,00	0,00	5 108 745,00	5 108 745,00	0,00
2027	139 418 002,00	138 898 107,00	63 479 974,00	510 771,00	0,00	2 609 690,00	0,00	0,00	0,00	519 895,00	519 895,00	0,00
2028	145 502 187,00	142 662 956,00	66 003 303,00	510 771,00	0,00	2 043 768,00	0,00	0,00	0,00	2 839 231,00	2 839 231,00	0,00
2029	149 649 328,00	145 828 862,00	67 768 891,00	510 771,00	0,00	1 591 458,00	0,00	0,00	0,00	3 820 466,00	3 820 466,00	0,00
2030	152 065 812,00	149 124 579,00	69 530 882,00	510 771,00	0,00	1 226 240,00	0,00	0,00	0,00	2 941 233,00	2 941 233,00	0,00
2031	154 267 457,00	152 542 311,00	71 286 537,00	510 771,00	0,00	941 900,00	0,00	0,00	0,00	1 725 146,00	1 725 146,00	0,00
2032	158 166 644,00	156 041 766,00	72 997 414,00	510 771,00	0,00	735 400,00	0,00	0,00	0,00	2 124 878,00	2 124 878,00	0,00
2033	162 665 810,00	159 624 410,00	74 731 103,00	510 771,00	0,00	539 400,00	0,00	0,00	0,00	3 041 400,00	3 041 400,00	0,00
2034	167 867 455,00	163 286 486,00	76 468 601,00	510 771,00	0,00	367 900,00	0,00	0,00	0,00	4 580 969,00	4 580 969,00	0,00
2035	173 334 141,00	166 810 279,00	78 227 379,00	255 756,00	0,00	239 450,00	0,00	0,00	0,00	6 523 862,00	6 523 862,00	0,00
2036	178 638 494,00	170 398 824,00	79 967 938,00	0,00	0,00	141 000,00	0,00	0,00	0,00	8 239 670,00	8 239 670,00	0,00
2037	183 163 207,00	174 321 366,00	81 727 233,00	0,00	0,00	47 000,00	0,00	0,00	0,00	8 841 841,00	8 841 841,00	0,00

Wyszczególnienie	Wynik budżetu <sup>x</sup>	w tym:	Przychody budżetu <sup>x</sup>	z tego:					
		Kwota prognozowanej nadwyżki budżetu przeznaczana na spłatę kredytów, pożyczek i wykup papierów wartościowych <sup>5)</sup>		Kredyty, pożyczki, emisja papierów wartościowych <sup>x</sup>	w tym:	Nadwyżka budżetowa z lat ubiegłych <sup>x 6)</sup>	w tym:	Wolne środki, o których mowa w art. 217 ust. 2 pkt 6 ustawy <sup>x</sup>	w tym:
					na pokrycie deficytu budżetu <sup>x</sup>		na pokrycie deficytu budżetu <sup>x</sup>		na pokrycie deficytu budżetu <sup>x</sup>
Lp	3	3.1	4	4.1	4.1.1	4.2	4.2.1	4.3	4.3.1
2025	-6 580 804,00	0,00	12 990 804,00	6 000 000,00	0,00	0,00	0,00	6 990 804,00	6 580 804,00
2026	2 910 000,00	2 910 000,00	4 700 000,00	4 700 000,00	0,00	0,00	0,00	0,00	0,00
2027	7 760 000,00	7 760 000,00	0,00	0,00	0,00	0,00	0,00	0,00	0,00
2028	5 610 000,00	5 610 000,00	0,00	0,00	0,00	0,00	0,00	0,00	0,00
2029	5 610 000,00	5 610 000,00	0,00	0,00	0,00	0,00	0,00	0,00	0,00
2030	4 000 000,00	4 000 000,00	0,00	0,00	0,00	0,00	0,00	0,00	0,00
2031	5 700 000,00	5 700 000,00	0,00	0,00	0,00	0,00	0,00	0,00	0,00
2032	5 800 000,00	5 800 000,00	0,00	0,00	0,00	0,00	0,00	0,00	0,00
2033	5 400 000,00	5 400 000,00	0,00	0,00	0,00	0,00	0,00	0,00	0,00
2034	4 400 000,00	4 400 000,00	0,00	0,00	0,00	0,00	0,00	0,00	0,00
2035	3 240 000,00	3 240 000,00	0,00	0,00	0,00	0,00	0,00	0,00	0,00
2036	2 350 000,00	2 350 000,00	0,00	0,00	0,00	0,00	0,00	0,00	0,00
2037	2 350 000,00	2 350 000,00	0,00	0,00	0,00	0,00	0,00	0,00	0,00

<sup>5)</sup> Inne przeznaczenie nadwyżki budżetowej wymaga określenia w objaśnieniach do wieloletniej prognozy finansowej.

<sup>6)</sup> W pozycji należy ująć środki pieniężne znajdujące się na rachunku budżetu pochodzące z nadwyżek poprzednich budżetów, łącznie z niewykorzystanymi środkami, o których mowa w art. 217 ust. 2 pkt 8 ustawy.

Wyszczególnienie	z tego:				Rozchody budżetu <sup>x</sup>	z tego:			
	Splaty udzielonych pożyczek w latach ubiegłych <sup>x</sup>	w tym:	Inne przychody niezwiązane z zaciągnięciem długu <sup>x 7)</sup>	w tym:		Splaty rat kapitałowych kredytów i pożyczek oraz wykup papierów wartościowych <sup>x</sup>	łączna kwota przypadających na dany rok kwot ustawowych wyłączeń z limitu splaty zobowiązań <sup>x</sup>	z tego:	
		na pokrycie deficytu budżetu <sup>x</sup>		na pokrycie deficytu budżetu <sup>x</sup>				kwota przypadających na dany rok kwot wyłączeń określonych w art. 243 ust. 3 ustawy <sup>x</sup>	kwota przypadających na dany rok kwot wyłączeń określonych w art. 243 ust. 3a ustawy <sup>x</sup>
Lp	4.4	4.4.1	4.5	4.5.1	5	5.1	5.1.1	5.1.1.1	5.1.1.2
2025	0,00	0,00	0,00	0,00	6 410 000,00	6 410 000,00	0,00	0,00	0,00
2026	0,00	0,00	0,00	0,00	7 610 000,00	7 610 000,00	0,00	0,00	0,00
2027	0,00	0,00	0,00	0,00	7 760 000,00	7 760 000,00	0,00	0,00	0,00
2028	0,00	0,00	0,00	0,00	5 610 000,00	5 610 000,00	0,00	0,00	0,00
2029	0,00	0,00	0,00	0,00	5 610 000,00	5 610 000,00	0,00	0,00	0,00
2030	0,00	0,00	0,00	0,00	4 000 000,00	4 000 000,00	0,00	0,00	0,00
2031	0,00	0,00	0,00	0,00	5 700 000,00	5 700 000,00	0,00	0,00	0,00
2032	0,00	0,00	0,00	0,00	5 800 000,00	5 800 000,00	0,00	0,00	0,00
2033	0,00	0,00	0,00	0,00	5 400 000,00	5 400 000,00	0,00	0,00	0,00
2034	0,00	0,00	0,00	0,00	4 400 000,00	4 400 000,00	0,00	0,00	0,00
2035	0,00	0,00	0,00	0,00	3 240 000,00	3 240 000,00	0,00	0,00	0,00
2036	0,00	0,00	0,00	0,00	2 350 000,00	2 350 000,00	0,00	0,00	0,00
2037	0,00	0,00	0,00	0,00	2 350 000,00	2 350 000,00	0,00	0,00	0,00

<sup>7)</sup> W pozycji należy ująć w szczególności przychody pochodzące z prywatyzacji majątku jednostki samorządu terytorialnego.

Wyszczególnienie	Rozchody budżetu, z tego:						Kwota długu <sup>x</sup>	w tym: kwota długu, którego planowana spłata dokona się z wydatków <sup>x</sup>	Relacja zrównoważenia wydatków bieżących, o której mowa w art. 242 ustawy	
	łącznie kwota przypadających na dany rok kwot ustawowych wyłączeń z limitu spłaty zobowiązań, z tego:					Inne rozchody niezwiązane ze spłatą długu <sup>x</sup>			Różnica między dochodami bieżącymi a wydatkami bieżącymi <sup>x</sup>	Różnica między dochodami bieżącymi, skorygowanymi o środki <sup>8)</sup> a wydatkami bieżącymi <sup>x</sup>
	kwota wyłączeń z tytułu wcześniejszej spłaty zobowiązań, określonych w art. 243 ust. 3b ustawy	z tego:			kwota przypadających na dany rok kwot pozostałych ustawowych wyłączeń z limitu spłaty zobowiązań <sup>x</sup>					
	środkami nowego zobowiązania	wolnymi środkami, o których mowa w art. 217 ust. 2 pkt 6 ustawy	innymi środkami							
Lp	5.1.1.3	5.1.1.3.1	5.1.1.3.2	5.1.1.3.3	5.1.1.4	5.2	6	6.1	7.1	7.2
2025	0,00	0,00	0,00	0,00	0,00	0,00	55 130 000,00	0,00	4 913 017,00	11 903 821,00
2026	x	x	x	x	0,00	0,00	52 220 000,00	0,00	5 018 745,00	5 018 745,00
2027	x	x	x	x	0,00	0,00	44 460 000,00	0,00	5 279 895,00	5 279 895,00
2028	x	x	x	x	0,00	0,00	38 850 000,00	0,00	5 449 231,00	5 449 231,00
2029	x	x	x	x	0,00	0,00	33 240 000,00	0,00	6 430 466,00	6 430 466,00
2030	x	x	x	x	0,00	0,00	29 240 000,00	0,00	6 941 233,00	6 941 233,00
2031	x	x	x	x	0,00	0,00	23 540 000,00	0,00	7 425 146,00	7 425 146,00
2032	x	x	x	x	0,00	0,00	17 740 000,00	0,00	7 924 878,00	7 924 878,00
2033	x	x	x	x	0,00	0,00	12 340 000,00	0,00	8 441 400,00	8 441 400,00
2034	x	x	x	x	0,00	0,00	7 940 000,00	0,00	8 980 969,00	8 980 969,00
2035	x	x	x	x	0,00	0,00	4 700 000,00	0,00	9 763 862,00	9 763 862,00
2036	x	x	x	x	0,00	0,00	2 350 000,00	0,00	10 589 670,00	10 589 670,00
2037	x	x	x	x	0,00	0,00	0,00	0,00	11 191 841,00	11 191 841,00

<sup>8)</sup> Skorygowanie o środki dotyczy określonego w art. 242 ustawy powiększenia o odpowiednie dla roku prognozy przychody wskazane w art. 217 ust. 2 ustawy. Skutki finansowe wyłączeń ograniczenia, o którym mowa w art. 242 ustawy, zawarte w innych ustawach należy ująć w objaśnieniach dołączanych do wieloletniej prognozy finansowej zgodnie z art. 226 ust. 2a ustawy.



Wyszczególnienie	Wskaźnik spłaty zobowiązań						
	Relacja określona po lewej stronie nierówności we wzorze, o którym mowa w art. 243 ust. 1 ustawy (po uwzględnieniu zobowiązań związku współtworzonego przez jednostkę samorządu terytorialnego oraz po uwzględnieniu ustawowych wyłączeń przypadających na dany rok) <sup>X</sup>	Relacja określona po prawej stronie nierówności we wzorze, o którym mowa w art. 243 ust. 1 ustawy, ustalona dla danego roku (wskaźnik jednoroczny) <sup>X</sup>		Dopuszczalny limit spłaty zobowiązań określony po prawej stronie nierówności we wzorze, o którym mowa w art. 243 ustawy, po uwzględnieniu ustawowych wyłączeń, obliczony w oparciu o plan 3 kwartału roku poprzedzającego pierwszy rok prognozy (wskaźnik ustalony w oparciu o średnią arytmetyczną z poprzednich lat) <sup>X</sup>	Dopuszczalny limit spłaty zobowiązań określony po prawej stronie nierówności we wzorze, o którym mowa w art. 243 ustawy, po uwzględnieniu ustawowych wyłączeń, obliczony w oparciu o wykonanie roku poprzedzającego pierwszy rok prognozy (wskaźnik ustalony w oparciu o średnią arytmetyczną z poprzednich lat) <sup>X</sup>	Informacja o spełnieniu wskaźnika spłaty zobowiązań określonego w art. 243 ustawy, po uwzględnieniu zobowiązań związku współtworzonego przez jednostkę samorządu terytorialnego oraz po uwzględnieniu ustawowych wyłączeń, obliczonego w oparciu o plan 3 kwartałów roku poprzedzającego rok budżetowy <sup>X</sup>	Informacja o spełnieniu wskaźnika spłaty zobowiązań określonego w art. 243 ustawy, po uwzględnieniu zobowiązań związku współtworzonego przez jednostkę samorządu terytorialnego oraz po uwzględnieniu ustawowych wyłączeń, obliczonego w oparciu o wykonanie roku poprzedzającego rok budżetowy <sup>X</sup>
Lp	8.1	8.2		8.3	8.3.1	8.4	8.4.1
2025	8,30%	7,18%	x	21,91%	21,96%	TAK	TAK
2026	8,73%	6,30%	x	19,29%	19,35%	TAK	TAK
2027	8,29%	6,01%	x	16,12%	16,18%	TAK	TAK
2028	6,05%	5,56%	x	8,27%	8,34%	TAK	TAK
2029	5,56%	5,79%	x	7,20%	7,27%	TAK	TAK
2030	4,04%	5,75%	x	6,46%	6,52%	TAK	TAK
2031	4,91%	5,74%	x	5,76%	5,82%	TAK	TAK
2032	4,72%	5,80%	x	6,05%	6,05%	TAK	TAK
2033	4,21%	5,87%	x	5,85%	5,85%	TAK	TAK
2034	3,36%	5,96%	x	5,79%	5,79%	TAK	TAK
2035	2,32%	6,22%	x	5,78%	5,78%	TAK	TAK
2036	1,51%	6,51%	x	5,88%	5,88%	TAK	TAK
2037	1,42%	6,65%	x	5,98%	5,98%	TAK	TAK

Ustalona na lata 2022–2025 relacja z art. 243 (poz. 8.3, 8.3.1, 8.4 i 8.4.1) została obliczona według średniej 7-letniej

Wyszczególnienie	Finansowanie programów, projektów lub zadań realizowanych z udziałem środków, o których mowa w art. 5 ust. 1 pkt 2 i 3 ustawy								
	Dochody bieżące na programy, projekty lub zadania finansowane z udziałem środków, o których mowa w art. 5 ust. 1 pkt 2 i 3 ustawy <sup>x</sup>	w tym:		Dochody majątkowe na programy, projekty lub zadania finansowane z udziałem środków, o których mowa w art. 5 ust. 1 pkt 2 i 3 ustawy	w tym:		Wydatki bieżące na programy, projekty lub zadania finansowane z udziałem środków, o których mowa w art. 5 ust. 1 pkt 2 i 3 ustawy <sup>x</sup>	w tym:	
		Dotacje i środki o charakterze bieżącym na realizację programu, projektu lub zadania finansowanego z udziałem środków, o których mowa w art. 5 ust. 1 pkt 2 ustawy <sup>x</sup>	w tym:		Dochody majątkowe na programy, projekty lub zadania finansowane z udziałem środków, o których mowa w art. 5 ust. 1 pkt 2 ustawy	w tym:		Wydatki bieżące na programy, projekty lub zadania finansowane z udziałem środków, o których mowa w art. 5 ust. 1 pkt 2 ustawy <sup>x</sup>	w tym:
			środki określone w art. 5 ust. 1 pkt 2 ustawy			środki określone w art. 5 ust. 1 pkt 2 ustawy			środki określone w art. 5 ust. 1 pkt 2 ustawy
Lp	9.1	9.1.1	9.1.1.1	9.2	9.2.1	9.2.1.1	9.3	9.3.1	9.3.1.1
2025	138 522,00	138 522,00	138 522,00	4 250 000,00	4 250 000,00	4 250 000,00	251 244,00	251 244,00	196 184,00
2026	0,00	0,00	0,00	0,00	0,00	0,00	55 001,00	0,00	0,00
2027	0,00	0,00	0,00	0,00	0,00	0,00	0,00	0,00	0,00
2028	0,00	0,00	0,00	0,00	0,00	0,00	0,00	0,00	0,00
2029	0,00	0,00	0,00	0,00	0,00	0,00	0,00	0,00	0,00
2030	0,00	0,00	0,00	0,00	0,00	0,00	0,00	0,00	0,00
2031	0,00	0,00	0,00	0,00	0,00	0,00	0,00	0,00	0,00
2032	0,00	0,00	0,00	0,00	0,00	0,00	0,00	0,00	0,00
2033	0,00	0,00	0,00	0,00	0,00	0,00	0,00	0,00	0,00
2034	0,00	0,00	0,00	0,00	0,00	0,00	0,00	0,00	0,00
2035	0,00	0,00	0,00	0,00	0,00	0,00	0,00	0,00	0,00
2036	0,00	0,00	0,00	0,00	0,00	0,00	0,00	0,00	0,00
2037	0,00	0,00	0,00	0,00	0,00	0,00	0,00	0,00	0,00

Wyszczególnienie	Informacje uzupełniające o wybranych kategoriach finansowych									
	Wydatki majątkowe na programy, projekty lub zadania finansowane z udziałem środków, o których mowa w art. 5 ust. 1 pkt 2 i 3 ustawy	w tym:		Wydatki objęte limitem, o którym mowa w art. 226 ust. 3 pkt 4 ustawy	z tego:		Wydatki bieżące na pokrycie ujemnego wyniku finansowego samodzielnego publicznego zakładu opieki zdrowotnej	Wydatki na spłatę zobowiązań przejmowanych w związku z likwidacją lub przekształceniem samodzielnego publicznego zakładu opieki zdrowotnej	Kwota zobowiązań związku współtworzonego przez jednostkę samorządu terytorialnego przypadających do spłaty w danym roku budżetowym, podlegająca doliczeniu zgodnie z art. 244 ustawy <sup>x</sup>	Kwota zobowiązań wynikających z przejęcia przez jednostkę samorządu terytorialnego zobowiązań po likwidowanych i przekształcanych samorządowych osobach prawnych
		Wydatki majątkowe na programy, projekty lub zadania finansowane z udziałem środków, o których mowa w art. 5 ust. 1 pkt 2 ustawy	w tym:		bieżące	majątkowe				
			finansowane środkami określonymi w art. 5 ust. 1 pkt 2 ustawy							
Lp	9.4	9.4.1	9.4.1.1	10.1	10.1.1	10.1.2	10.2	10.3	10.4	10.5
2025	5 694 147,00	5 694 147,00	4 713 554,00	7 984 391,00	251 244,00	7 733 147,00	0,00	0,00	0,00	0,00
2026	5 032 875,00	0,00	0,00	5 087 876,00	55 001,00	5 032 875,00	0,00	0,00	0,00	0,00
2027	0,00	0,00	0,00	0,00	0,00	0,00	0,00	0,00	0,00	0,00
2028	0,00	0,00	0,00	0,00	0,00	0,00	0,00	0,00	0,00	0,00
2029	0,00	0,00	0,00	0,00	0,00	0,00	0,00	0,00	0,00	0,00
2030	0,00	0,00	0,00	0,00	0,00	0,00	0,00	0,00	0,00	0,00
2031	0,00	0,00	0,00	0,00	0,00	0,00	0,00	0,00	0,00	0,00
2032	0,00	0,00	0,00	0,00	0,00	0,00	0,00	0,00	0,00	0,00
2033	0,00	0,00	0,00	0,00	0,00	0,00	0,00	0,00	0,00	0,00
2034	0,00	0,00	0,00	0,00	0,00	0,00	0,00	0,00	0,00	0,00
2035	0,00	0,00	0,00	0,00	0,00	0,00	0,00	0,00	0,00	0,00
2036	0,00	0,00	0,00	0,00	0,00	0,00	0,00	0,00	0,00	0,00
2037	0,00	0,00	0,00	0,00	0,00	0,00	0,00	0,00	0,00	0,00

Wyszczególnienie	Informacje uzupełniające o wybranych kategoriach finansowych											
	Splaty, o których mowa w poz. 5.1, wynikające wyłącznie z tytułu zobowiązań już zaciągniętych <sup>x</sup>	Wydatki zmniejszające dług <sup>x</sup>	w tym:					Wydatki z tytułu wymagalnych poręczeń i gwarancji <sup>x</sup>	Kwota wzrostu(+)/spadku(-) kwoty długu wynikająca z operacji niekasowych (m.in. umorzenia, różnice kursowe)	Wcześniejsza splata zobowiązań, wyłączona z limitu splaty zobowiązań, dokonywana w formie wydatków budżetowych	Wykup papierów wartościowych, splaty rat kredytów i pożyczek wraz z należnymi odsetkami i dyskontem, odpowiednio emitowanych lub zaciągniętych do równowartości kwoty ubytku w wykonanych dochodach jednostki samorządu terytorialnego będącego skutkiem wystąpienia COVID-19 <sup>x</sup>	Wydatki bieżące podlegające ustawowemu wyłączeniu z limitu splaty zobowiązań <sup>9)</sup>
			splata zobowiązań wymagalnych z lat poprzednich, innych niż w poz. 10.7.3 <sup>x</sup>	splata zobowiązań zaliczanych do tytułu dłużnego – kredyt i pożyczka <sup>x</sup>	w tym:		zobowiązań zaciągniętych po dniu 1 stycznia 2019 r. <sup>x</sup>					
					w tym:							
Lp	10.6	10.7	10.7.1	10.7.2	10.7.2.1	10.7.2.1.1	10.7.3	10.8	10.9	10.10	10.11	
2025	6 410 000,00	0,00	0,00	0,00	0,00	0,00	0,00	0,00	0,00	0,00	0,00	
2026	7 010 000,00	0,00	0,00	0,00	0,00	0,00	0,00	0,00	x	0,00	0,00	
2027	7 160 000,00	0,00	0,00	0,00	0,00	0,00	0,00	0,00	x	0,00	0,00	
2028	5 010 000,00	0,00	0,00	0,00	0,00	0,00	0,00	0,00	x	0,00	0,00	
2029	5 010 000,00	0,00	0,00	0,00	0,00	0,00	0,00	0,00	x	0,00	0,00	
2030	3 400 000,00	0,00	0,00	0,00	0,00	0,00	0,00	0,00	x	0,00	0,00	
2031	5 400 000,00	0,00	0,00	0,00	0,00	0,00	0,00	0,00	x	0,00	0,00	
2032	5 200 000,00	0,00	0,00	0,00	0,00	0,00	0,00	0,00	x	0,00	0,00	
2033	4 800 000,00	0,00	0,00	0,00	0,00	0,00	0,00	0,00	x	0,00	0,00	
2034	3 800 000,00	0,00	0,00	0,00	0,00	0,00	0,00	0,00	x	0,00	0,00	
2035	2 340 000,00	0,00	0,00	0,00	0,00	0,00	0,00	0,00	x	0,00	0,00	
2036	0,00	0,00	0,00	0,00	0,00	0,00	0,00	0,00	x	0,00	0,00	
2037	0,00	0,00	0,00	0,00	0,00	0,00	0,00	0,00	x	0,00	0,00	

<sup>9)</sup> W pozycji należy ująć kwoty wydatków bieżących, o które zostają pomniejszone wydatki bieżące budżetu przy wyliczeniu limitu splaty zobowiązań określonego po prawej stronie nierówności we wzorze, o którym mowa w art. 243 ustawy, na podstawie odrębnych ustaw, bez wydatków bieżących na obsługę długu. W szczególności należy ująć wydatki poniesione w celu realizacji zadań związanych z przeciwdziałaniem COVID-19.

\* Informacje zawarte w tej części wieloletniej prognozy finansowej, w tym o spełnieniu relacji określonej w art. 243 ustawy zostaną automatycznie wygenerowane przez aplikację wskazaną przez Ministra Finansów, o której mowa w § 4 ust. 1, na podstawie danych historycznych oraz prognozowanych przez jednostkę samorządu terytorialnego. Automatyczne wyliczenia danych na podstawie wartości historycznych i prognozowanych przez jednostkę samorządu terytorialnego dotyczą w szczególności także pozycji 8.3 – 8.3.1 i pozycji z sekcji 12.

<sup>x</sup> - pozycje oznaczone symbolem „x” sporządza się na okres prognozy kwoty długu, zgodnie z art. 227 ust. 2 ustawy. Okres ten nie podlega wydłużeniu w sytuacji planowania wydatków z tytułu niewymagalnych poręczeń i gwarancji. W przypadku planowania wydatków z tytułu niewymagalnych poręczeń i gwarancji w okresie dłuższym niż okres, na który zaciągnięto oraz planuje się zaciągnąć zobowiązania dłużne, informację o wydatkach z tytułu niewymagalnych poręczeń i gwarancji, wykraczających poza wspomniany okres, należy zamieścić w objaśnieniach do wieloletniej prognozy finansowej.

# Wykaz przedsięwzięć do WPF

Załącznik nr 2 do Uchwały nr VI/78/2024 Rady Gminy Chojnice z dnia 20 grudnia 2024 r.

kwoty w zł

L.p.	Nazwa i cel	Jednostka odpowiedzialna lub koordynująca	Okres realizacji		Łączne nakłady finansowe	Limit 2025	Limit 2026	Limit 2027	Limit 2028	Limit zobowiązań
			Od	Do						
1	Wydatki na przedsięwzięcia-ogółem (1.1+1.2+1.3)				15 197 017,00	7 984 391,00	5 087 876,00	0,00	0,00	13 072 267,00
1.a	- wydatki bieżące				495 995,00	251 244,00	55 001,00	0,00	0,00	306 245,00
1.b	- wydatki majątkowe				14 701 022,00	7 733 147,00	5 032 875,00	0,00	0,00	12 766 022,00
1.1	Wydatki na programy, projekty lub zadania związane z programami realizowanymi z udziałem środków, o których mowa w art.5 ust.1 pkt 2 i 3 ustawy z dnia 27 sierpnia 2009.r. o finansach publicznych (Dz.U.Nr 157, poz.1240,z późn.zm.), z tego:				12 583 017,00	5 945 391,00	5 087 876,00	0,00	0,00	11 033 267,00
1.1.1	- wydatki bieżące				495 995,00	251 244,00	55 001,00	0,00	0,00	306 245,00
1.1.1.1	Cyberbezpieczny Samorząd w Gminie Chojnice	Urząd Gminy w Chojnicach	2024	2026	320 854,00	105 853,00	55 001,00	0,00	0,00	160 854,00
1.1.1.2	Rozwój nowej społeczności energetycznej działającej w zakresie OZE w Gminie Chojnice	Urząd Gminy w Chojnicach	2024	2025	175 141,00	145 391,00	0,00	0,00	0,00	145 391,00
1.1.2	- wydatki majątkowe				12 087 022,00	5 694 147,00	5 032 875,00	0,00	0,00	10 727 022,00
1.1.2.1	Cyberbezpieczny Samorząd w Gminie Chojnice	Urząd Gminy w Chojnicach	2024	2026	594 147,00	594 147,00	0,00	0,00	0,00	594 147,00
1.1.2.2	Budowa przedszkola gminnego w Charzykowach	Urząd Gminy w Chojnicach	2024	2026	10 032 875,00	5 000 000,00	5 032 875,00	0,00	0,00	10 032 875,00
1.1.2.3	Pomorskie Szlaki Kajakowe - Meandry Brdy i Chociny	Urząd Gminy w Chojnicach	2019	2025	1 460 000,00	100 000,00	0,00	0,00	0,00	100 000,00
1.2	Wydatki na programy, projekty lub zadania związane z umowami partnerstwa publiczno-prywatnego, z tego:				0,00	0,00	0,00	0,00	0,00	0,00
1.2.1	- wydatki bieżące				0,00	0,00	0,00	0,00	0,00	0,00
1.2.2	- wydatki majątkowe				0,00	0,00	0,00	0,00	0,00	0,00
1.3	Wydatki na programy, projekty lub zadania pozostałe (inne niż wymienione w pkt 1.1 i 1.2),z tego				2 614 000,00	2 039 000,00	0,00	0,00	0,00	2 039 000,00
1.3.1	- wydatki bieżące				0,00	0,00	0,00	0,00	0,00	0,00
1.3.2	- wydatki majątkowe				2 614 000,00	2 039 000,00	0,00	0,00	0,00	2 039 000,00
1.3.2.1	Dokumentacja projektowa - budowa ścieżki rowerowej przy drodze DW 212 do zjazdu na Wolność	Urząd Gminy w Chojnicach	2023	2025	150 000,00	150 000,00	0,00	0,00	0,00	150 000,00
1.3.2.2	Dokum.-przedłużenie promenady w Charzykowach do drogi na Wolność	Urząd Gminy w Chojnicach	2023	2025	150 000,00	150 000,00	0,00	0,00	0,00	150 000,00
1.3.2.3	Dokumentacja projektowa - Poprawa efektywności energetycznej oraz rozwój OZE - termomodernizacja budynków użyteczności publicznej w Gminie Chojnice	Urząd Gminy w Chojnicach	2024	2025	367 000,00	327 000,00	0,00	0,00	0,00	327 000,00
1.3.2.4	Dokumentacja projektowa - budowa przejścia ścieżki rowerowej przez przejazd kolejowo - drogowy w m. Klawkowo	Urząd Gminy w Chojnicach	2024	2025	170 000,00	160 000,00	0,00	0,00	0,00	160 000,00
1.3.2.5	Dokumentacja projektowa - budowa ścieżki edukacyjnej w m. Swornegacie	Urząd Gminy w Chojnicach	2024	2025	100 000,00	90 000,00	0,00	0,00	0,00	90 000,00
1.3.2.6	Termomodernizacji budynku Wiejskiego Domu Kultury w Ogorzelinach	Urząd Gminy w Chojnicach	2024	2025	90 000,00	90 000,00	0,00	0,00	0,00	90 000,00

L.p.	Nazwa i cel	Jednostka odpowiedzialna lub koordynująca	Okres realizacji		Łączne nakłady finansowe	Limit 2025	Limit 2026	Limit 2027	Limit 2028	Limit zobowiązań
			Od	Do						
1.3.2.7	Dokumentacja projektowa - przebudowa budynku szaletu w m. Charzykowy	Urząd Gminy w Chojnicach	2024	2025	27 000,00	27 000,00	0,00	0,00	0,00	27 000,00
1.3.2.8	Przebudowa odcinka drogi wewnętrznej w m. Władysławek	Urząd Gminy w Chojnicach	2024	2025	300 000,00	285 000,00	0,00	0,00	0,00	285 000,00
1.3.2.9	Zagospodarowanie terenu na Pl. Św. Floriana w m. Ostrowite	Urząd Gminy w Chojnicach	2024	2025	705 000,00	305 000,00	0,00	0,00	0,00	305 000,00
1.3.2.10	Dokumentacja projektowa - budowa garażu remizy OSP w Nowej Cerkwi	Urząd Gminy w Chojnicach	2024	2025	35 000,00	35 000,00	0,00	0,00	0,00	35 000,00
1.3.2.11	Wykonanie prac konserwatorskich kapliczek w m. Lichnowy, Angowice, Coidanki i dzwonnicy w Charzykowach i Angowicach	Urząd Gminy w Chojnicach	2023	2025	520 000,00	420 000,00	0,00	0,00	0,00	420 000,00

## Objaśnienia przyjętych wartości do Wieloletniej Prognozy Finansowej Gminy Chojnice na lata 2025-2037

Obowiązek sporządzenia Wieloletniej Prognozy Finansowej jest jedną z zasadniczych zmian wprowadzonych ustawą z dnia 27 sierpnia 2009 roku odnoszących się do zagadnień gospodarki finansowej jednostek samorządu terytorialnego. Regulacja ta stwarza możliwość kompleksowej analizy sytuacji finansowej jednostki oraz możliwość oceny podejmowanych przedsięwzięć z perspektywy ich znaczenia dla samorządu. W zamyśle prawodawcy wieloletnia prognoza finansowa jednostki samorządu terytorialnego ma być instrumentem nowoczesnego zarządzania finansami publicznymi.

W Wieloletniej Prognozie Finansowej Gminy Chojnice zastosowano wzory załączników (załącznik nr 1 oraz załącznik nr 2 do uchwały) zgodnie z Rozporządzeniem Ministra Finansów z dnia 10 stycznia 2013 roku w sprawie wieloletniej prognozy finansowej jednostki samorządu terytorialnego (t.j. Dz. U. 2021 poz. 83).

Podstawą opracowania Wieloletniej Prognozy Finansowej Gminy Chojnice jest uchwała budżetowa na 2025 rok, wartości planowane na koniec III kwartału 2024 roku, dane sprawozdawcze z wykonania budżetu Gminy Chojnice za lata 2023 i 2022 oraz Wytyczne Ministra Finansów dotyczące stosowania jednolitych wskaźników makroekonomicznych, będących podstawą oszacowania skutków finansowych projektowanych ustaw (aktualizacja – 10 października 2024 r.). W kolumnie pomocniczej dotyczącej przewidywanego wykonania w 2024 roku wprowadzono wartości, zgodnie z aktualnym planem budżetu Gminy Chojnice na dzień przyjęcia uchwały, z uwzględnieniem korekt w zakresie rzeczywistego wykonania budżetu w 2024 r.

Art. 227 ust. 1 ustawy z dnia 27 sierpnia 2009 roku o finansach publicznych (t.j. Dz. U. 2024 r. poz. 1530 z późn. zm.) zakłada, iż wieloletnia prognoza finansowa obejmuje okres roku budżetowego oraz co najmniej trzech kolejnych lat budżetowych. Z ust. 2 powołanego artykułu wynika, iż prognozę kwoty długu, stanowiącą integralną część wieloletniej prognozy finansowej, sporządza się na okres, na który zaciągnięto lub planuje się zaciągnąć zobowiązanie.

Na dzień podjęcia uchwały, spłatę zobowiązań przewiduje się do roku 2037. Kwoty wydatków wynikające z limitów wydatków na przedsięwzięcia nie wykraczają poza okres prognozy kwoty długu. W związku z powyższym, Wieloletnia Prognoza Finansowa Gminy Chojnice została przygotowana na lata 2025-2037.

### Założenia makroekonomiczne

Przy opracowaniu prognozy pozycji budżetowych Gminy Chojnice wykorzystano trzy podstawowe mierniki koniunktury gospodarczej – dynamikę realnej PKB, dynamikę średniorocznej inflacji (CPI) oraz dynamikę realnego wynagrodzenia brutto w gospodarce narodowej. Na ich podstawie oszacowano wartości dochodów i wydatków Gminy Chojnice, co dzięki konstrukcji i zaawansowanym metodom dokonywania obliczeń, pozwoli realizować w przyszłości właściwą politykę finansową jednostki.

Zgodnie z zaleceniami Ministra Finansów, prognozę wskazanych pozycji oparto o Wytyczne dotyczące stosowania jednolitych wskaźników makroekonomicznych będących podstawą oszacowania skutków finansowych projektowanych ustaw. Ostatnia dostępna aktualizacja ww. wytycznych miała miejsce 10 października 2024 r., a dane wynikające z powołanego dokumentu prezentuje tabela poniżej.

#### Dane makroekonomiczne przyjęte do wyliczeń prognozy

Rok	Dynamika realna PKB	Dynamika średnioroczna inflacji (CPI)	Dynamika realnego wynagrodzenia brutto w gospodarce narodowej
2026	3,50%	3,10%	6,30%

Rok	Dynamika realna PKB	Dynamika średnioroczna inflacji (CPI)	Dynamika realnego wynagrodzenia brutto w gospodarce narodowej
2027	3,10%	2,60%	5,80%
2028	2,80%	2,50%	5,30%
2029	2,80%	2,50%	2,70%
2030	2,50%	2,50%	2,70%
2031	2,40%	2,50%	2,60%
2032	2,10%	2,50%	2,50%
2033	2,00%	2,50%	2,50%
2034	2,00%	2,50%	2,40%
2035	1,90%	2,50%	2,40%
2036	1,80%	2,50%	2,30%
2037	1,70%	2,50%	2,30%

Źródło: Wytyczne dotyczące stosowania jednolitych wskaźników makroekonomicznych będących podstawą oszacowania skutków finansowych projektowanych ustaw. Aktualizacja – 10 października 2024 r. (www.mf.gov.pl), Warszawa 2024.

Prognozę oparto o następujące założenia:

- dla roku 2025 przyjęto wartości wynikające z uchwały budżetowej;
- dla lat 2026-2037 prognozę wykonano poprzez indeksację o wskaźniki: dynamiki średniorocznej inflacji (CPI), dynamiki realnej PKB oraz dynamiki realnej wynagrodzeń brutto w gospodarce narodowej.

Podzielenie prognozy w powyższy sposób pozwala na realną ocenę możliwości inwestycyjno-kredytowych Gminy Chojnice.

Zgodnie z przyjętym założeniem, dochody i wydatki bieżące w roku 2025 uwzględnione w WPF wynikają z wartości zawartych w uchwale budżetowej na 2025 rok. Od 2026 roku dochody i wydatki bieżące ustalono za pomocą wskaźników inflacji, wskaźnika dynamiki PKB oraz wskaźnika dynamiki realnej wynagrodzeń brutto. W tym celu, posłużono się metodą indeksacji wartości bazowych o odpowiednio przypisany dla każdej kategorii budżetowej wskaźnik. Waga zmiennej makroekonomicznej oznacza w jakim stopniu dochody lub wydatki zależą od poziomu wskaźnika z danego roku. Indeksowana zostaje wartość na rok przyszły.

Sposób indeksacji za pomocą wag przedstawia poniższy wzór:

$$Y_1 = (Y_0) \cdot (1 + P + I + W + S)$$

gdzie:

$Y_1$  – wartość prognozowana danej kategorii dochodów bądź wydatków budżetowych;

$Y_0$  – wartość danej kategorii dochodów bądź wydatków budżetowych w roku poprzedzającym;

$P = w_i^{PKB} \cdot PKB_i$  – waga wskaźnika PKB przemnożona przez wskaźnik PKB w danym roku;

$I = w_i^{CPI} \cdot CPI_i$  – waga wskaźnika inflacji przemnożona przez wskaźnik inflacji w danym roku;

$W = w_i^{WYN} \cdot WYN_i$  – waga wskaźnika dynamiki realnej wynagrodzeń przemnożona przez wskaźnik dynamiki realnej wynagrodzeń w danym roku;

$S$  – współczynnik stałego wzrostu.

## 1. Dochody

Prognozy dochodów Gminy Chojnice dokonano w podziałach merytorycznych, a następnie sklasyfikowano w podziały wymagane ustawowo. Podział merytoryczny został sporządzony za pomocą paragrafów klasyfikacji budżetowej i objął dochody bieżące i majątkowe.

Dochody bieżące prognozowano w podziale na:

- dochody z tytułu udziału we wpływach z podatku dochodowego od osób fizycznych;



2. dochody z tytułu udziału we wpływach z podatku dochodowego od osób prawnych;
3. subwencję ogólną;
4. dotacje i środki przeznaczone na cele bieżące;
5. pozostałe dochody (m. in.: podatki i opłaty lokalne, grzywny i kary pieniężne, wpływy z usług, odsetki od środków na rachunkach bankowych), w tym: z podatku od nieruchomości.

Dochody majątkowe prognozowano w podziale na:

1. dochody ze sprzedaży majątku;
2. dotacje i środki przeznaczone na inwestycje.

## 1.1. Dochody bieżące

Uwzględniając dotychczasowe kształtowanie się dochodów budżetu Gminy Chojnice oraz przewidywania na następne lata, w poszczególnych kategoriach dochodów bieżących posłużono się metodą indeksacji wartości bazowych o odpowiednio przypisany dla każdej kategorii budżetowej wskaźnik, za pomocą następujących wag:

### Wagi dla danych makroekonomicznych przyjęte do wyliczeń prognozy dochodów bieżących

Wyszczególnienie	Lata	Dynamika realna PKB	Dynamika średnioroczna inflacji (CPI)
dochody z udziału w PIT	2026-2030	100,00%	0,00%
	2031-2037	0,00%	100,00%
dochody z udziału w CIT	2026-2030	100,00%	0,00%
	2031-2037	0,00%	100,00%
subwencja ogólna	2026-2030	100,00%	0,00%
	2031-2037	0,00%	100,00%
dotacje bieżące	2026-2030	100,00%	0,00%
	2031-2037	0,00%	100,00%
pozostałe, w tym:	2026-2030	100,00%	0,00%
	2031-2037	0,00%	100,00%
z podatku od nieruchomości	2026-2030	100,00%	0,00%
	2031-2037	0,00%	100,00%

Źródło: Opracowanie własne.

## Podatek od nieruchomości

Stosownie do przepisów ustawy o podatkach i opłatach lokalnych, wysokość stawek podatku od nieruchomości nie może przekroczyć górnych granic stawek kwotowych ogłoszonych przez Ministra Finansów. W roku budżetowym wpływy z tytułu podatku od nieruchomości zaplanowano w oparciu o planowane na 2025 r. stawki podatku od nieruchomości oraz zasób nieruchomości Gminy Chojnice, który stanowi przedmiot opodatkowania. Wysokość wpływów z podatku od nieruchomości na 2025 r. ustalono więc na poziomie 23 741 723,00 zł, co stanowi 113,68% dochodów z tego tytułu planowanych do uzyskania na koniec 2024 r.

W latach następnych zakłada się wzrostowy trend wpływów z tego podatku i zwiększanie dochodów będących konsekwencją planowanego wzrostu stawek podatkowych oraz corocznego przyrostu przedmiotów opodatkowania związanych z prowadzeniem działalności gospodarczej oraz budynków mieszkalnych.

## Udział w podatkach centralnych

Jako że ta grupa dochodów pozostaje w bardzo silnym związku z sytuacją makroekonomiczną kraju, przy szacowaniu dochodów z tytułu udziałów w podatku dochodowym od osób fizycznych (PIT) oraz od osób prawnych (CIT) w okresie prognozy wzięto pod uwagę prognozowane wskaźniki makroekonomiczne, zgodnie z wagami przedstawionymi w tabeli powyżej.

## Subwencje i dotacje na zadania bieżące

Planowaną kwotę subwencji ogólnej oraz dotacji celowych z budżetu państwa (innych niż środki na dofinansowanie realizacji projektów europejskich) na 2025 rok przyjęto w oparciu o informacje przekazane przez Ministra Finansów. W kolejnych latach prognozy założono wzrost kwoty

otrzymywanych dotychczas cyklicznych subwencji i dotacji celowych z budżetu państwa w oparciu o prognozowane wskaźniki makroekonomiczne, zgodnie z wagami przedstawionymi w tabeli powyżej.

## 1.2. Dochody majątkowe

Waloryzacji o wskaźniki makroekonomiczne nie poddano dochodów o charakterze majątkowym. Dochody majątkowe, w tym przede wszystkim dochody ze sprzedaży majątku pozbawione są regularności, a ich poziom uzależniony jest od czynników niezależnych, jak np. koniunktura na rynku nieruchomości.

W 2025 roku dochody ze sprzedaży majątku zaplanowano na poziomie 6 500 000,00 zł. Bazując na informacjach o wykonaniu dochodów majątkowych w poprzednich latach, należy stwierdzić, że zaplanowana kwota jest realna, ryzyko ich niewykonania jest minimalne, a sama sprzedaż mienia została zaplanowana przy dochowaniu najwyższej staranności. Planuje się sprzedaż ok. 20 działek budowlanych w m. Chojniczki.

W 2025 roku zaplanowano dotacje oraz środki przeznaczone na inwestycje w wysokości 7 321 739,00 zł, które wiążą się z uzyskaniem bezzwrotnego dofinansowania na realizację zadań przedstawionych m.in. w załączniku nr 2 do Wieloletniej Prognozy Finansowej. Dotacje obejmują środki na realizację niżej wymienionych zadań:

1. Modernizacja drogi transportu rolnego ul. Świerkowa w m. Powalki – 160.000,00 zł
2. Budowa ścieżki rowerowej na odcinku Ostrowite-Lichnowy – 540.650,00 zł
3. Wykonanie dokumentacji projektowej – przedłużenie promenady w Charzykowach – 73.492,00 zł
4. Wykonanie dokumentacji projektowej – budowa ścieżki rowerowej wzdłuż DW212 od granic z Miastem Chojnice do drogi na Wolność – 73.185,00 zł
5. Wykonanie dokumentacji projektowej przebudowy DW236- budowa ścieżki rowerowej od skrzyżowania z drogą powiatową nr 2624G Chociński Młyn – Charzykowy – 79.000,00 zł
6. Wykonanie dokumentacji projektowej budowy ścieżki rowerowej przez przejazd kolejowo-drogowy w m. Klawkowo – 79.212,00 zł
7. Budowa ścieżki rowerowej na odcinku DW212 od granic z Miastem Chojnice do drogi na Wolność – 400.000,00 zł
8. Budowa przedszkola gminnego w Charzykowach – 4.250.000,00 zł
9. Ciepłe mieszkanie – 1.186.000,00 zł
10. Wykonanie prac konserwatorskich kapliczek w m. Lichnowy, Angowice, Cołdanki i dzwonnicy w Charzykowach i Angowicach – 480.200,00 zł

## 2. Wydatki

Prognozy wydatków Gminy Chojnice dokonano w podziale na kategorie wydatków bieżących i wydatków majątkowych.

### 2.1. Wydatki bieżące

Poziom prognozowanych wydatków bieżących zdeterminowany jest zakresem realizowanych zadań oraz możliwościami finansowymi. Priorytetem w zakresie planowania wydatków było zapewnienie odpowiednich środków na utrzymanie dotychczasowego zakresu i poziomu usług świadczonych na rzecz mieszkańców. Wydatki bieżące prognozowano w podziale na:

1. wynagrodzenia i składki od nich naliczane;
2. wydatki na poręczenia i gwarancje;
3. wydatki związane z obsługą zadłużenia, w tym odsetki i dyskonto;
4. pozostałe wydatki bieżące.

Uwzględniając dotychczasowe kształtowanie się wydatków budżetu Gminy Chojnice oraz przewidywania na następne lata, w poszczególnych kategoriach wydatków bieżących posłużono się metodą indeksacji wartości bazowych o odpowiednio przypisany dla każdej kategorii budżetowej wskaźnik makroekonomiczny. Szczegóły przedstawiono w tabeli poniżej.

#### Wagi dla danych makroekonomicznych przyjęte do wyliczeń prognozy wydatków bieżących

Wyszczególnienie	Lata	Dynamika realna PKB	Dynamika średnioroczna inflacji (CPI)	Dynamika realnego wynagrodzenia brutto w gospodarce narodowej
------------------	------	---------------------	---------------------------------------	---

Wyszczególnienie	Lata	Dynamika realna PKB	Dynamika średnioroczna inflacji (CPI)	Dynamika realnego wynagrodzenia brutto w gospodarce narodowej
wynagrodzenia i pochodne	2026-2037	25,00%	25,00%	50,00%
inne	2026-2037	0,00%	100,00%	0,00%

Źródło: Opracowanie własne.

### Wynagrodzenia i pochodne od wynagrodzeń

Zgodnie z założeniami przyjętymi przy prognozie dochodów, dla wydatków bieżących w roku 2025 przyjęto wartości wynikające z uchwały budżetowej. W 2025 r. w budżecie Gminy Chojnice wydatki na wynagrodzenia pochodne od wynagrodzeń zabezpieczono w wysokości 58 061 342,00 zł, co stanowi zmianę w stosunku do przewidywanego wykonania na koniec 2024 r. o kwotę 5 999 403,31 zł. W latach 2026-2037 dokonano indeksacji wydatków na wynagrodzenia i pochodne od wynagrodzeń w oparciu o wagi wskaźników makroekonomicznych, zgodnie z wartościami przedstawionymi w tabeli powyżej.

### Poręczenia i gwarancje

W okresie prognozy Gmina Chojnice planuje wydatki z tytułu poręczeń i gwarancji. Wartości przedstawione w załączniku nr 1 WPF są zgodne z kwotami zobowiązań wynikającymi z umów poręczeniowych.

### Odsetki i dyskonto

Wydatki na obsługę długu skalkulowano w oparciu o obowiązujące stawki WIBOR jak również warunki wynikające z zawartych umów (w przypadku zobowiązań historycznych). Zgodnie z wytycznymi makroekonomicznymi Ministerstwa Finansów poziom inflacji od 2025 roku będzie systematycznie spadał. Również projekcja inflacji Narodowego Banku Polskiego zakłada, rozpoczęcie ponownego trendu spadkowego inflacji z początkiem 2025 roku. Od tego momentu prognozowany spadek inflacji, zmierzał będzie do osiągnięcia poziomu między 2,5% a 4% na początku 2026 roku. Do kalkulacji kosztów obsługi długu przyjęto zgodnie z powyższym, że skorelowany z inflacją poziom stóp procentowych w okresie prognozy będzie relatywnie powoli spadać, natomiast dynamika spadku poziomu stóp procentowych będzie wolniejsza od dynamiki spadku poziomu inflacji i do ustabilizowania poziomu stóp procentowych dojdzie w 2029 roku. W związku z powyższym odsetki skalkulowano w oparciu o prognozę własną WIBOR.

Dodatkowo, w prognozie WPF uwzględniono również koszty obsługi zobowiązania planowanego do zaciągnięcia.

### Pozostałe wydatki bieżące

W prognozie WPF pozostałe wydatki bieżące zostały skalkulowane w oparciu o indeksację o wskaźnik inflacji, zgodnie z założeniami przedstawionymi w tabeli powyżej.

## 2.2. Wydatki majątkowe

Wydatki majątkowe obejmują przede wszystkim przedsięwzięcia inwestycyjne, które ujęto w załączniku nr 2 do Wieloletniej Prognozy Finansowej Gminy Chojnice na lata 2025-2037.

## 3. Wynik budżetu

Wynik budżetu w prognozowanym okresie jest ściśle powiązany z przyjętymi założeniami do prognozy dochodów i wydatków.

W budżecie na 2025 r. zaplanowano ujemną różnicę pomiędzy dochodami i wydatkami budżetowymi. Wynik budżetu planuje się na poziomie -6 580 804,00 zł, a jego pokrycie planuje się z:

1. wolnych środków – 6 580 804,00 zł;

Fakt prognozowania w oparciu o dane makroekonomiczne o niewielkiej zmienności powoduje zrównoważony i stabilny wzrost dochodów oraz wydatków bieżących, któremu można przypisać cechy statystyczne.

## Wynik budżetu Gminy Chojnice

Rok	Dochody [zł]	Wydatki [zł]	Wynik budżetu [zł]
2025	148 848 913,61	155 429 717,61	-6 580 804,00
2026	142 845 881,00	139 935 881,00	2 910 000,00
2027	147 178 002,00	139 418 002,00	7 760 000,00
2028	151 112 187,00	145 502 187,00	5 610 000,00
2029	155 259 328,00	149 649 328,00	5 610 000,00
2030	156 065 812,00	152 065 812,00	4 000 000,00
2031	159 967 457,00	154 267 457,00	5 700 000,00
2032	163 966 644,00	158 166 644,00	5 800 000,00
2033	168 065 810,00	162 665 810,00	5 400 000,00
2034	172 267 455,00	167 867 455,00	4 400 000,00
2035	176 574 141,00	173 334 141,00	3 240 000,00
2036	180 988 494,00	178 638 494,00	2 350 000,00
2037	185 513 207,00	183 163 207,00	2 350 000,00

Źródło: Opracowanie własne.

## 4. Przychody

W okresie objętym prognozą zaplanowano przychody budżetowe.

W roku budżetowym przychody zaplanowano na poziomie 12 990 804,00 zł. Przychody Gminy Chojnice w 2025 r. obejmują:

1. kredyty, pożyczki lub emisję papierów wartościowych – 6 000 000,00 zł;
2. wolne środki – 6 990 804,00 zł;

Przychody budżetowe zaplanowano również w roku 2026.

## 5. Rozchody

W roku budżetowym oraz w okresie prognozy planuje się rozchody budżetowe. Rozchody Gminy Chojnice obejmują spłaty rat kapitałowych kredytów i pożyczek oraz wykup papierów wartościowych.

W zakresie zawartych umów, rozchody Gminy Chojnice zaplanowano zgodnie z harmonogramami. W tabeli poniżej spłatę ww. zobowiązań przedstawiono w kolumnie „Zobowiązanie historyczne”.

Spłatę zobowiązania planowanego do zaciągnięcia ujęto w latach 2026-2037. W tabeli poniżej spłatę ww. zobowiązań przedstawiono w kolumnie „Zobowiązanie planowane”.

### Spłata zaciągniętych i planowanych zobowiązań Gminy Chojnice

Rok	Zobowiązanie historyczne [zł]	Zobowiązanie planowane [zł]	Zobowiązania razem [zł]
2025	6 410 000,00	0,00	6 410 000,00
2026	7 010 000,00	600 000,00	7 610 000,00
2027	7 160 000,00	600 000,00	7 760 000,00
2028	5 010 000,00	600 000,00	5 610 000,00
2029	5 010 000,00	600 000,00	5 610 000,00
2030	3 400 000,00	600 000,00	4 000 000,00
2031	5 400 000,00	300 000,00	5 700 000,00
2032	5 200 000,00	600 000,00	5 800 000,00
2033	4 800 000,00	600 000,00	5 400 000,00
2034	3 800 000,00	600 000,00	4 400 000,00
2035	2 340 000,00	900 000,00	3 240 000,00
2036	0,00	2 350 000,00	2 350 000,00
2037	0,00	2 350 000,00	2 350 000,00

Źródło: Opracowanie własne.

## 6. Kwota długu

Na dzień 31.12.2024 r. kwota zadłużenia, wykazana w pozycji 6. Wieloletniej Prognozy Finansowej Gminy Chojnice na lata 2025-2037, w kolumnie pomocniczej WPF „2024 przewidywane wykonanie” wynosi 55 540 000,00 zł. Na koniec 2025 roku kwotę długu planuje się na poziomie 55 130 000,00 zł.

W stosunku do dochodów ogółem pomniejszonych o dotacje i środki o podobnym charakterze oraz powiększonych o przychody z tytułów określonych w art. 217 ust. 2 pkt 4-8 ustawy o finansach publicznych, nieprzeznaczone na sfinansowanie deficytu budżetowego, planowana kwota długu na koniec 2025 roku wyniesie 42,45%.

### Informacja o wysokości kwoty długu w roku 2025

Rok	Planowana kwota długu na koniec roku [zł]	Podstawa wskaźnika* [zł]	Relacja
2025	55 130 000,00	129 872 064,61	42,45%

\*dochody pomniejszone o dotacje i środki o podobnym charakterze oraz powiększone o przychody z tytułów określonych w art. 217 ust. 2 pkt 4-8 ustawy o finansach publicznych, nieprzeznaczone na sfinansowanie deficytu budżetowego

Źródło: Opracowanie własne.

## 7. Relacja z art. 242 ustawy o finansach publicznych

W budżecie na 2025 r. zaplanowano dodatnią różnicę pomiędzy dochodami i wydatkami bieżącymi. W związku z powyższym, Gmina Chojnice zachowuje relację określoną w art. 242 ust. 1 ustawy o finansach publicznych.

### Wynik budżetu bieżącego Gminy Chojnice

Rok	Dochody bieżące [zł]	Wydatki bieżące [zł]	Wynik budżetu bieżącego [zł]	Wynik budżetu bieżącego, skorygowany o środki [zł]
2025	135 020 174,61	130 208 157,61	4 812 017,00	11 802 821,00
2026	139 845 881,00	134 827 136,00	5 018 745,00	5 018 745,00
2027	144 178 002,00	138 898 107,00	5 279 895,00	5 279 895,00
2028	148 112 187,00	142 662 956,00	5 449 231,00	5 449 231,00
2029	152 259 328,00	145 828 862,00	6 430 466,00	6 430 466,00
2030	156 065 812,00	149 124 579,00	6 941 233,00	6 941 233,00
2031	159 967 457,00	152 542 311,00	7 425 146,00	7 425 146,00
2032	163 966 644,00	156 041 766,00	7 924 878,00	7 924 878,00
2033	168 065 810,00	159 624 410,00	8 441 400,00	8 441 400,00
2034	172 267 455,00	163 286 486,00	8 980 969,00	8 980 969,00
2035	176 574 141,00	166 810 279,00	9 763 862,00	9 763 862,00
2036	180 988 494,00	170 398 824,00	10 589 670,00	10 589 670,00
2037	185 513 207,00	174 321 366,00	11 191 841,00	11 191 841,00

Źródło: Opracowanie własne.

## 8. Relacja z art. 243 ustawy o finansach publicznych

Informację na temat kształtowania się relacji z art. 243 ustawy o finansach publicznych w okresie prognozy Gminy Chojnice przedstawiono w tabeli poniżej.

### Kształtowanie się relacji z art. 243 ust. 1 ustawy o finansach publicznych

Rok	Obsługa zadłużenia (fakt. i plan. po wyłączeniach)	Maksymalna obsługa zadłużenia (wg planu po III kwartale)	Zachowanie relacji z art. 243 (w oparciu o plan po III kwartale)	Maksymalna obsługa zadłużenia (wg przewidywanego wykonania)	Zachowanie relacji z art. 243 (w oparciu o przewidywane wykonanie)
2025	8,30%	21,91%	TAK	21,96%	TAK
2026	8,73%	19,27%	TAK	19,34%	TAK

Rok	Obsługa zadłużenia (fakt. i plan. po wyłączeniach)	Maksymalna obsługa zadłużenia (wg planu po III kwartale)	Zachowanie relacji z art. 243 (w oparciu o plan po III kwartale)	Maksymalna obsługa zadłużenia (wg przewidywanego wykonania)	Zachowanie relacji z art. 243 (w oparciu o przewidywane wykonanie)
2027	8,29%	16,10%	TAK	16,17%	TAK
2028	6,05%	8,26%	TAK	8,33%	TAK
2029	5,56%	7,19%	TAK	7,25%	TAK
2030	4,04%	6,44%	TAK	6,51%	TAK
2031	4,91%	5,75%	TAK	5,81%	TAK
2032	4,72%	6,04%	TAK	6,04%	TAK
2033	4,21%	5,85%	TAK	5,85%	TAK
2034	3,36%	5,79%	TAK	5,79%	TAK
2035	2,32%	5,78%	TAK	5,78%	TAK
2036	1,51%	5,88%	TAK	5,88%	TAK
2037	1,42%	5,98%	TAK	5,98%	TAK

Źródło: Opracowanie własne.

Dane w tabeli powyżej wskazują, że w całym okresie prognozy Gmina Chojnice spełnia relację, o której mowa w art. 243 ust. 1 ustawy o finansach publicznych. Spełnienie dotyczy zarówno relacji obliczonej na podstawie planu na dzień 30.09.2024 r. jak i w oparciu o kolumnę „2024 przewidywane wykonanie”.

## 9. Przedsięwzięcia

Gmina Chojnice planuje realizację zadań wieloletnich w latach 2025-2026. W ramach projektu WPF, w stosunku do ostatniej zmiany WPF nr Uchwała Nr V/70/2024 Rady Gminy Chojnice z dnia 15.11.2024 r., wprowadzono niżej opisane modyfikacje.

Dokonano następujących zmian w istniejących przedsięwzięciach:

1. W zakresie programów, projektów lub zadań związanych z programami realizowanymi z udziałem środków z UE:
  - 1) Cyberbezpieczny Samorząd w Gminie Chojnice – zmiana w przedsięwzięciu (część bieżąca) obejmuje m.in.:
    - a. zmniejszenie limitu zobowiązań na realizację zadania o kwotę 160 000,00 zł;
  - 2) Rozwój nowej społeczności energetycznej działającej w zakresie OZE w Gminie Chojnice – zmiana w przedsięwzięciu obejmuje m.in.:
    - a. zmniejszenie limitu zobowiązań na realizację zadania o kwotę 29 750,00 zł;
2. W zakresie programów, projektów lub zadań innych (finansowanych ze środków krajowych):
  - 1) Dokumentacja projektowa - budowa przejścia ścieżki rowerowej przez przejazd kolejowo - drogowy w m. Klawkowo – zmiana w przedsięwzięciu obejmuje m.in.:
    - a. zmniejszenie limitu zobowiązań na realizację zadania o kwotę 10 000,00 zł;
  - 2) Dokumentacja projektowa - budowa ścieżki edukacyjnej w m. Swornegacie – zmiana w przedsięwzięciu obejmuje m.in.:
    - a. zmniejszenie limitu zobowiązań na realizację zadania o kwotę 10 000,00 zł;
  - 3) Przebudowa odcinka drogi wewnętrznej w m. Władysławek – zmiana w przedsięwzięciu obejmuje m.in.:
    - a. zmniejszenie limitu zobowiązań na realizację zadania o kwotę 15 000,00 zł;
  - 4) Zagospodarowanie terenu na Pl. Św. Floriana w m. Ostrowite – zmiana w przedsięwzięciu obejmuje m.in.:
    - a. zmniejszenie limitu zobowiązań na realizację zadania o kwotę 400 000,00 zł.

W załączniku przedsięwzięć wykazano wydatki bieżące przechodzące z roku 2024:

- Cyberbezpieczny samorząd w Gminie Chojnice – o łącznych nakładach w wysokości 320.854,00 zł ( 2024r.- 160.000,00 zł, 2025r.- 105.853,00 zł,2026r. 55.0001,00 zł)

- Rozwój nowej społeczności energetycznej działającej w zakresie OZE w Gminie Chojnice – łączne nakłady 175.141,00 zł (2024r. 29.750,00 zł, 2025r. 145.391,00 zł)

oraz wydatki majątkowe przeniesione z roku 2023:

- Dokumentacja projektowa – budowa ścieżki rowerowej przy drodze DW212 do zjazdu na Wolność – łączne nakłady 150.000,00 zł (2023r. 0,00 zł, 2024r. 0,00 zł, 2025r. 150.000,00 zł) – umowa podpisana w 2023r., termin wykonania 2025r.

- Dokumentacja projektowa – przedłużenie promenady w Charzykowach – łączne nakłady 150.000,00 zł (2023r. 0,00 zł, 2024r. 0,00 zł, 2025r. 150.000,00 zł) – umowa podpisana w 2023r., termin realizacji 2025r.

a także zadania przeniesione z roku 2024:

- Cyberbezpieczny samorząd w Gminie Chojnice – łączne nakłady 594.147,00 zł ( 2024r. 0,00 zł, 2025r. 594.147,00 zł) – umowa podpisana w 2024r., realizacja w 2025r.

- Budowa przedszkola gminnego w Charzykowach – łączne nakłady 10.032.875,00 zł (2024r. 0,00 zł, 2025r. 5.000.000,00 zł, 2026r. 5.032.875,00 zł) – zabezpieczenie w wieloletniej prognozie wymagane jest przez podpisaniem umowy o dofinansowanie w/w zadania

- Dokumentacja projektowa – poprawa efektywności oraz rozwój OZE- termomodernizacja budynków użyteczności publicznej w Gminie Chojnice – łączne nakłady 367.000,00 zł (2024r. 40.000,00 zł, 2025r. 287.000,00 zł)

- Dokumentacja projektowa – budowa przejścia ścieżki rowerowej przez przejazd kolejowo-drogowy w m. Klawkowo – nakłady 170.000,00 zł (2024r. 10.000,00 zł, 2025r. 160.000,00 zł)

- Dokumentacja projektowa – budowa ścieżki edukacyjnej w m. Swornegacie – łączne nakłady 100.000,00 zł 2024r. 10.000,00 zł, 2025r. 90.000,00 zł)

- Termomodernizacja budynku Wiejskiego Domu Kultury w Ogorzelinach – nakłady 90.000,00 zł (2024r. 0,00 zł, 2025r. 90.000,00 zł)- umowa podpisana w 2024r.

- Dokumentacja projektowa – przebudowa budynku szaletu w m. Charzykowy – nakłady 27.000,00 zł (2024r. 0,00 zł, 2025r. 27.000,00 zł) – podpisanie umowy w 2024r, płatność w 2025r.

- Przebudowa odcinka drogi wewnętrznej w m. Władysławek – łączne nakłady 300.000,00 zł (2024r. 15.000,00 zł, 2025r. 285.000,00 zł)

- Zagospodarowanie terenu pl. Św. Floriana w m. Ostrowite – nakłady łączne 705.000,00 zł (2024r. 400.000,00 zł, 2025r. 305.000,00 zł)

- Dokumentacja projektowa – budowa garażu remizy OSP w Nowej Cerkwi – nakłady 35.000,00 zł (2024r. 0,00 zł, 2025r. 35.000,00 zł)- podpisanie umowy w 2024r. , termin realizacji w 2025r.

## Informacje dodatkowe

Wartości wykazane w pozostałych pozycjach WPF, w tym informacje uzupełniające o wybranych kategoriach finansowych (kolumna od 10.1 do 10.11) stanowią informacje uzupełniające względem pozycji opisanych powyżej. Zostały przedstawione w WPF zgodnie z obowiązującym stanem faktycznym, na podstawie zawartych umów i porozumień.

**Projekt**

z dnia 11 grudnia 2024 r.

Zatwierdzony przez .....

**UCHWAŁA Nr VI/79/2024  
RADY GMINY W CHOJNICACH**

z dnia 20 grudnia 2024 r.

**w sprawie uchwalenia budżetu gminy Chojnice na 2025 rok**

Na podstawie art. 18 ust. 2 pkt 4 i pkt 9 lit. d oraz lit. i ustawy z dnia 8 marca 1990 r. o samorządzie gminnym (t. j. Dz. U. z 2024 r., poz. 1465 z późn. zm.), art. 211, art. 212, art. 214 pkt 1 i 2, art. 215, art. 217, art. 222, art. 235 ust. 1 i 4, art. 236 ust. 1, art. 237, art. 239, art. 242 ust. 1, art. 258 ust. 1 oraz art. 264 ust. 3 i 4 ustawy z dnia 27 sierpnia 2009 r. o finansach publicznych (t. j. Dz. U. z 2024 r., poz. 1530 z późn. zm.) oraz art. 111 pkt 3 ustawy z dnia 12 marca 2022 r. o pomocy obywatelom Ukrainy w związku z konfliktem zbrojnym na terytorium tego państwa (t. j. Dz. U. z 2024 r., poz. 167 z późn. zm.)

**Rada Gminy  
uchwala, co następuje:**

**§ 1. 1.** Ustala się dochody budżetu gminy w łącznej kwocie – **148.769.913,61 zł** tego:

- a) dochody bieżące w kwocie – 135.020.174,61 zł
  - b) dochody majątkowe w kwocie – 13.749.739 zł
- (zgodnie z załącznikiem Nr 1 i Nr 1a).

2. Ustala się wydatki budżetu gminy w łącznej kwocie – **155.350.717,61 zł** tego:

- a) wydatki bieżące w kwocie – 130.107.157,61 zł
  - b) wydatki majątkowe w kwocie – 25.243.560 zł
- (zgodnie z załącznikiem Nr 2 i Nr 2a).

3. Ustala się plan wydatków majątkowych na 2025 rok w wysokości **25.243.560 zł**

(zgodnie z załącznikiem Nr 3 do niniejszej uchwały).

**§ 2. 1.** Ustala się deficyt budżetu w kwocie **6.580.804 zł** sfinansowany przychodami pochodzącymi z:

- a) innych źródeł (wolnych środków) – 6.580.804 zł.

2. Ustala się przychody budżetu w wysokości **12.990.804 zł** w tym z tytułu:

- a) innych źródeł (wolnych środków) o których mowa w art. 217 ust. 2 pkt 6 ustawy o finansach publicznych – 6.990.804 zł;
- b) kredytów – 6.000.000 zł.

3. Ustala się rozchody budżetu w wysokości **6.410.000 zł** w tym z tytułu:

- a) spłaty kredytów – 6.410.000 zł

(zgodnie z załącznikiem Nr 4 do niniejszej uchwały).



4. Ustala się limity zobowiązań z tytułu:

- a) kredytów i pożyczek na sfinansowanie przejściowego deficytu do wysokości 2.000.000 zł;
- b) kredytów zaciąganych na spłaty wcześniej zaciągniętych kredytów do wysokości 6.000.000 zł.

§ 3. 1. W budżecie tworzy się rezerwy:

- a) ogólną w wysokości **240.000 zł**,
- b) celową w wysokości **360.000 zł**, z tego na realizację zadań własnych z zakresu zarządzania kryzysowego - 360.000 zł.

§ 4. 1. Ustala się dochody i wydatki związane z realizacją zadań z zakresu administracji rządowej i innych zadań zleconych odrębnymi ustawami

(zgodnie z załącznikiem Nr 5 do niniejszej uchwały).

2. Określa się plan finansowy dochodów budżetu państwa związanych z realizacją zadań zleconych z zakresu administracji rządowej

(zgodnie z załącznikiem Nr 6 do niniejszej uchwały).

3. Ustala się dochody i wydatki na zadania realizowane na mocy porozumień z organami administracji rządowej

(zgodnie z załącznikiem Nr 7 do niniejszej uchwały).

4. Ustala się dochody i wydatki na zadania realizowane na mocy porozumień z jednostkami samorządu terytorialnego w 2025 roku

(zgodnie z załącznikiem Nr 8 do niniejszej uchwały).

§ 5. 1. Ustala się dotacje udzielone z budżetu Gminy podmiotom należącym i nienależącym do sektora finansów publicznych – 9.765.850 zł z tego:

- dotacje podmiotowe – 9.258.050 zł;
- dotacje celowe – 507.800 zł

(zgodnie z załącznikiem Nr 9 i 10 do niniejszej uchwały).

§ 6. 1. Ustala się dochody z tytułu wydawania zezwoleń na sprzedaż napojów alkoholowych i wydatki związane z realizacją zadań ujętych w Gminnym Programie Profilaktyki i Rozwiązywania Problemów Alkoholowych oraz Przeciwdziałania Narkomanii oraz dochody z opłat i kar pieniężnych za korzystanie ze środowiska i wydatki na zadania z zakresu ochrony środowiska (zgodnie z załącznikiem Nr 11 do niniejszej uchwały).

2. Ustala się dochody i wydatki z tytułu opłat pobieranych na podstawie ustawy z dnia 13 września 1996 r. o utrzymaniu czystości i porządku w gminach (t. j. Dz. U. z 2024 r., poz. 399 z późn. zm.)

(zgodnie z załącznikiem Nr 11 do niniejszej uchwały).

3. Ustala się wpłaty na rzecz Izby Rolniczej w kwocie 58.800 zł.

§ 7. 1. Ustala się wydatki budżetu na 2025 rok obejmujące zadania jednostek pomocniczych gminy na łączną kwotę **3.074.900 zł**

(zgodnie z załącznikiem Nr 12 do niniejszej uchwały).

2. Ustala się kwotę wydatków budżetu na dotacje celowe z budżetu Gminy na modernizację istniejących studni - 20.000 zł.

3. Ustala się kwotę wydatków budżetu na realizację „Programu usuwania azbestu z terenu Gminy Chojnice” w wysokości 90.000 zł.

**§ 8.** Upoważnia się Wójta Gminy do:

1. dokonywania zmian w planie wydatków na wynagrodzenia ze stosunku pracy i składek od nich naliczanych w ramach działu;

2. lokowania w trakcie realizacji budżetu czasowo wolnych środków budżetowych na rachunkach w innym banku, niż bank prowadzący obsługę budżetu;

3. zaciągania kredytów i pożyczek na pokrycie występującego w ciągu roku przejściowego deficytu budżetu do wysokości 2.000.000 zł;

4. zaciągania kredytów na spłaty wcześniej zaciągniętych zobowiązań do wysokości 6.000.000 zł;

5. przekazania upoważnień kierownikom jednostek organizacyjnych Gminy do zaciągania zobowiązań z tytułu umów, których realizacja w roku następnym jest niezbędna do zapewnienia ciągłości działania jednostki i termin zapłaty upływa w 2025 roku;

6. dokonywania przesunięć w dziale, w planie wydatków majątkowych między zadaniami inwestycyjnymi i wydatkami bieżącymi oraz wprowadzania nowych zadań inwestycyjnych;

7. w celu realizacji zadań związanych z pomocą obywatelom Ukrainy w związku z konfliktem zbrojnym na terytorium tego państwa, upoważnia się Wójta Gminy do:

a) dokonania zmian w planie dochodów i wydatków budżetu Gminy Chojnice, w tym dokonywania przeniesień wydatków między działami klasyfikacji budżetowej;

b) dokonywania czynności, o których mowa w art. 258 ust. 1 pkt 2 i 3 ustawy z dnia 27 sierpnia 2009 r. o finansach publicznych;

c) dokonywania zmian w planie wydatków budżetu Gminy Chojnice związanych z wprowadzeniem nowych inwestycji lub zakupów inwestycyjnych przez Gminę, o ile zmiana ta nie pogorszy wyniku budżetu Gminy.

**§ 9.** Wykonanie Uchwały powierza się Wójtowi Gminy Chojnice.

**§ 10.** Uchwała wchodzi w życie z dniem 1 stycznia 2025 roku i podlega publikacji w Dzienniku Urzędowym Województwa Pomorskiego, Biuletynie Informacji Publicznej oraz na tablicy ogłoszeń.

Wnioskodawca:

WÓJT GMINY CHOJNICE

/-/dr inż. Zbigniew Szczepański

Przewodniczący Rady

**Józef Kołak**

Projekt uchwały odpowiada przepisom prawa, stąd nie wnoszę uwag.

## Dochody budżetu Gminy na 2024 rok

Załącznik Nr 1 do Uchwały Nr VI/79/2024 Rady Gminy w Chojnicach z dnia 20 grudnia 2024 r.

Dział	Rozdział	Paragraf	Treść	Wartość
<b>010</b>			<b>Rolnictwo i łowiectwo</b>	<b>320 000,00</b>
	01042		Wyłączenie z produkcji gruntów rolnych	160 000,00
		6630	Dotacja celowa otrzymana z samorządu województwa na inwestycje i zakupy inwestycyjne realizowane na podstawie porozumień (umów) między jednostkami samorządu terytorialnego	160 000,00
	01044		Infrastruktura sanitacyjna wsi	100 000,00
		0750	Wpływy z najmu i dzierżawy składników majątkowych Skarbu Państwa, jednostek samorządu terytorialnego lub innych jednostek zaliczanych do sektora finansów publicznych oraz innych umów o podobnym charakterze	100 000,00
	01095		Pozostała działalność	60 000,00
		0750	Wpływy z najmu i dzierżawy składników majątkowych Skarbu Państwa, jednostek samorządu terytorialnego lub innych jednostek zaliczanych do sektora finansów publicznych oraz innych umów o podobnym charakterze	60 000,00
<b>600</b>			<b>Transport i łączność</b>	<b>100 000,00</b>
	60016		Drogi publiczne gminne	100 000,00
		0620	Wpływy z opłat za zezwolenia, akredytacje oraz opłaty ewidencyjne, w tym opłaty za częstotliwości	100 000,00
<b>630</b>			<b>Turystyka</b>	<b>1 166 539,00</b>
	63095		Pozostała działalność	1 166 539,00
		6300	Dotacja celowa otrzymana z tytułu pomocy finansowej udzielanej między jednostkami samorządu terytorialnego na dofinansowanie własnych zadań inwestycyjnych i zakupów inwestycyjnych	1 166 539,00
<b>700</b>			<b>Gospodarka mieszkaniowa</b>	<b>7 232 000,00</b>
	70005		Gospodarka gruntami i nieruchomościami	6 922 000,00
		0550	Wpływy z opłat z tytułu użytkowania wieczystego nieruchomości	15 000,00
		0750	Wpływy z najmu i dzierżawy składników majątkowych Skarbu Państwa, jednostek samorządu terytorialnego lub innych jednostek zaliczanych do sektora finansów publicznych oraz innych umów o podobnym charakterze	350 000,00
		0760	Wpływy z tytułu przekształcenia prawa użytkowania wieczystego w prawo własności	7 000,00
		0770	Wpłaty z tytułu odpłatnego nabycia prawa własności oraz prawa użytkowania wieczystego nieruchomości	6 500 000,00
		0920	Wpływy z pozostałych odsetek	30 000,00
		0970	Wpływy z różnych dochodów	20 000,00
	70007		Gospodarowanie mieszkaniowym zasobem gminy	310 000,00
		0750	Wpływy z najmu i dzierżawy składników majątkowych Skarbu Państwa, jednostek samorządu terytorialnego lub innych jednostek zaliczanych do sektora finansów publicznych oraz innych umów o podobnym charakterze	300 000,00
		0920	Wpływy z pozostałych odsetek	5 000,00
		0970	Wpływy z różnych dochodów	5 000,00
<b>710</b>			<b>Działalność usługowa</b>	<b>2 000,00</b>
	71035		Cmentarze	2 000,00
		2020	Dotacja celowa otrzymana z budżetu państwa na zadania bieżące realizowane przez gminę na podstawie porozumień z organami administracji rządowej	2 000,00
<b>750</b>			<b>Administracja publiczna</b>	<b>186 576,00</b>
	75011		Urzędy wojewódzkie	146 576,00
		2010	Dotacja celowa otrzymana z budżetu państwa na realizację zadań bieżących z zakresu administracji rządowej oraz innych zadań zleconych gminie (związkom gmin, związkom powiatowo-gminnym) ustawami	146 576,00

	75023		Urzędy gmin (miast i miast na prawach powiatu)	40 000,00
		0640	Wpływy z tytułu kosztów egzekucyjnych, opłaty komorniczej i kosztów upomnień	20 000,00
		0750	Wpływy z najmu i dzierżawy składników majątkowych Skarbu Państwa, jednostek samorządu terytorialnego lub innych jednostek zaliczanych do sektora finansów publicznych oraz innych umów o podobnym charakterze	20 000,00
<b>751</b>			<b>Urzędy naczelnych organów władzy państwowej, kontroli i ochrony prawa oraz sądownictwa</b>	<b>3 900,00</b>
	75101		Urzędy naczelnych organów władzy państwowej, kontroli i ochrony prawa	3 900,00
		2010	Dotacja celowa otrzymana z budżetu państwa na realizację zadań bieżących z zakresu administracji rządowej oraz innych zadań zleconych gminie (związkom gmin, związkom powiatowo-gminnym) ustawami	3 900,00
<b>756</b>			<b>Dochody od osób prawnych, od osób fizycznych i od innych jednostek nieposiadających osobowości prawnej oraz wydatki związane z ich poborem</b>	<b>87 552 132,18</b>
	75601		Wpływy z podatku dochodowego od osób fizycznych	50 000,00
		0350	Wpływy z podatku od działalności gospodarczej osób fizycznych, opłacanego w formie karty podatkowej	50 000,00
	75615		Wpływy z podatku rolnego, podatku leśnego, podatku od czynności cywilnoprawnych, podatków i opłat lokalnych od osób prawnych i innych jednostek organizacyjnych	15 599 477,00
		0310	Wpływy z podatku od nieruchomości	14 171 608,00
		0320	Wpływy z podatku rolnego	373 887,00
		0330	Wpływy z podatku leśnego	563 262,00
		0340	Wpływy z podatku od środków transportowych	460 720,00
		0500	Wpływy z podatku od czynności cywilnoprawnych	20 000,00
		0910	Wpływy z odsetek od nieterminowych wpłat z tytułu podatków i opłat	10 000,00
	75616		Wpływy z podatku rolnego, podatku leśnego, podatku od spadków i darowizn, podatku od czynności cywilnoprawnych oraz podatków i opłat lokalnych od osób fizycznych	15 155 771,00
		0310	Wpływy z podatku od nieruchomości	9 570 115,00
		0320	Wpływy z podatku rolnego	2 561 816,00
		0330	Wpływy z podatku leśnego	100 000,00
		0340	Wpływy z podatku od środków transportowych	723 840,00
		0360	Wpływy z podatku od spadków i darowizn	100 000,00
		0500	Wpływy z podatku od czynności cywilnoprawnych	2 000 000,00
		0910	Wpływy z odsetek od nieterminowych wpłat z tytułu podatków i opłat	100 000,00
	75618		Wpływy z innych opłat stanowiących dochody jednostek samorządu terytorialnego na podstawie ustaw	570 000,00
		0270	Wpływy z części opłaty za zezwolenie na sprzedaż napojów alkoholowych w obrocie hurtowym	100 000,00
		0410	Wpływy z opłaty skarbowej	70 000,00
		0460	Wpływy z opłaty eksploatacyjnej	20 000,00
		0480	Wpływy z opłat za zezwolenia na sprzedaż napojów alkoholowych	300 000,00
		0490	Wpływy z innych lokalnych opłat pobieranych przez jednostki samorządu terytorialnego na podstawie odrębnych ustaw	80 000,00
	75621		Udziały gmin w podatkach stanowiących dochód budżetu państwa	56 176 884,18
		0010	Wpływy z podatku dochodowego od osób fizycznych	55 222 161,41
		0020	Wpływy z podatku dochodowego od osób prawnych	954 722,77
<b>758</b>			<b>Różne rozliczenia</b>	<b>25 763 454,43</b>
	75802		Uzupełnienie subwencji ogólnej dla jednostek samorządu terytorialnego	24 924 932,43
		2920	Subwencje ogólne z budżetu państwa	24 924 932,43
	75814		Różne rozliczenia finansowe	700 000,00

	0920	Wpływy z pozostałych odsetek	700 000,00
75867		Krajowy Plan Odbudowy	138 522,00
	2057	Dotacja celowa w ramach programów finansowanych z udziałem środków europejskich oraz środków, o których mowa w art. 5 ust. 3 pkt 5 lit. a i b ustawy, lub płatności w ramach budżetu środków europejskich, realizowanych przez jednostki samorządu terytorialnego	138 522,00
<b>801</b>		<b>Oświata i wychowanie</b>	<b>4 490 000,00</b>
	80104	Przedszkola	4 450 000,00
	0970	Wpływy z różnych dochodów	200 000,00
	6257	Dotacja celowa w ramach programów finansowanych z udziałem środków europejskich oraz środków, o których mowa w art. 5 ust. 3 pkt 5 lit. a i b ustawy, lub płatności w ramach budżetu środków europejskich, realizowanych przez jednostki samorządu terytorialnego	4 250 000,00
	80148	Stołówki szkolne i przedszkolne	40 000,00
	0830	Wpływy z usług	40 000,00
<b>852</b>		<b>Pomoc społeczna</b>	<b>1 690 112,00</b>
	85202	Domy pomocy społecznej	40 000,00
	0970	Wpływy z różnych dochodów	40 000,00
	85205	Zadania w zakresie przeciwdziałania przemocy domowej	6 000,00
	2030	Dotacja celowa otrzymana z budżetu państwa na realizację własnych zadań bieżących gmin (związków gmin, związków powiatowo-gminnych)	6 000,00
85213		Składki na ubezpieczenie zdrowotne opłacane za osoby pobierające niektóre świadczenia z pomocy społecznej oraz za osoby uczestniczące w zajęciach w centrum integracji społecznej	64 000,00
	0940	Wpływy z rozliczeń/zwrotów z lat ubiegłych	1 000,00
	2030	Dotacja celowa otrzymana z budżetu państwa na realizację własnych zadań bieżących gmin (związków gmin, związków powiatowo-gminnych)	63 000,00
85214		Zasiłki okresowe, celowe i pomoc w naturze oraz składki na ubezpieczenia emerytalne i rentowe	73 000,00
	0940	Wpływy z rozliczeń/zwrotów z lat ubiegłych	3 000,00
	2030	Dotacja celowa otrzymana z budżetu państwa na realizację własnych zadań bieżących gmin (związków gmin, związków powiatowo-gminnych)	70 000,00
85216		Zasiłki stałe	866 000,00
	0940	Wpływy z rozliczeń/zwrotów z lat ubiegłych	10 000,00
	2030	Dotacja celowa otrzymana z budżetu państwa na realizację własnych zadań bieżących gmin (związków gmin, związków powiatowo-gminnych)	856 000,00
85219		Ośrodki pomocy społecznej	248 600,00
	2010	Dotacja celowa otrzymana z budżetu państwa na realizację zadań bieżących z zakresu administracji rządowej oraz innych zadań zleconych gminie (związkom gmin, związkom powiatowo-gminnym) ustawami	8 600,00
	2030	Dotacja celowa otrzymana z budżetu państwa na realizację własnych zadań bieżących gmin (związków gmin, związków powiatowo-gminnych)	240 000,00
85228		Usługi opiekuńcze i specjalistyczne usługi opiekuńcze	55 000,00
	0830	Wpływy z usług	45 000,00
	2010	Dotacja celowa otrzymana z budżetu państwa na realizację zadań bieżących z zakresu administracji rządowej oraz innych zadań zleconych gminie (związkom gmin, związkom powiatowo-gminnym) ustawami	10 000,00
85230		Pomoc w zakresie dożywiania	321 100,00
	0940	Wpływy z rozliczeń/zwrotów z lat ubiegłych	1 000,00
	2030	Dotacja celowa otrzymana z budżetu państwa na realizację własnych zadań bieżących gmin (związków gmin, związków powiatowo-gminnych)	320 100,00
85295		Pozostała działalność	16 412,00
	0970	Wpływy z różnych dochodów	12 000,00

		2010	Dotacja celowa otrzymana z budżetu państwa na realizację zadań bieżących z zakresu administracji rządowej oraz innych zadań zleconych gminie (związkom gmin, związkom powiatowo-gminnym) ustawami	4 412,00
<b>854</b>			<b>Edukacyjna opieka wychowawcza</b>	<b>500,00</b>
	85415		Pomoc materialna dla uczniów o charakterze socjalnym	500,00
		0940	Wpływy z rozliczeń/zwrotów z lat ubiegłych	500,00
<b>855</b>			<b>Rodzina</b>	<b>10 188 500,00</b>
	85501		Świadczenie wychowawcze	500,00
		0940	Wpływy z rozliczeń/zwrotów z lat ubiegłych	500,00
	85502		Świadczenia rodzinne, świadczenie z funduszu alimentacyjnego oraz składki na ubezpieczenia emerytalne i rentowe z ubezpieczenia społecznego	10 065 000,00
		0920	Wpływy z pozostałych odsetek	5 000,00
		0940	Wpływy z rozliczeń/zwrotów z lat ubiegłych	60 000,00
		2010	Dotacja celowa otrzymana z budżetu państwa na realizację zadań bieżących z zakresu administracji rządowej oraz innych zadań zleconych gminie (związkom gmin, związkom powiatowo-gminnym) ustawami	10 000 000,00
	85503		Karta Dużej Rodziny	1 000,00
		2010	Dotacja celowa otrzymana z budżetu państwa na realizację zadań bieżących z zakresu administracji rządowej oraz innych zadań zleconych gminie (związkom gmin, związkom powiatowo-gminnym) ustawami	1 000,00
	85513		Składki na ubezpieczenie zdrowotne opłacane za osoby pobierające niektóre świadczenia rodzinne oraz za osoby pobierające zasiłki dla opiekunów	122 000,00
		0940	Wpływy z rozliczeń/zwrotów z lat ubiegłych	2 000,00
		2010	Dotacja celowa otrzymana z budżetu państwa na realizację zadań bieżących z zakresu administracji rządowej oraz innych zadań zleconych gminie (związkom gmin, związkom powiatowo-gminnym) ustawami	120 000,00
<b>900</b>			<b>Gospodarka komunalna i ochrona środowiska</b>	<b>9 594 000,00</b>
	90002		Gospodarka odpadami komunalnymi	7 803 000,00
		0490	Wpływy z innych lokalnych opłat pobieranych przez jednostki samorządu terytorialnego na podstawie odrębnych ustaw	7 803 000,00
	90005		Ochrona powietrza atmosferycznego i klimatu	1 261 000,00
		2460	Środki otrzymane od pozostałych jednostek zaliczanych do sektora finansów publicznych na realizację zadań bieżących jednostek zaliczanych do sektora finansów publicznych	75 000,00
		6260	Dotacja otrzymana z państwowego funduszu celowego na finansowanie lub dofinansowanie kosztów realizacji inwestycji i zakupów inwestycyjnych jednostek sektora finansów publicznych	1 186 000,00
	90019		Wpływy i wydatki związane z gromadzeniem środków z opłat i kar za korzystanie ze środowiska	500 000,00
		0690	Wpływy z różnych opłat	500 000,00
	90026		Pozostałe działania związane z gospodarką odpadami	30 000,00
		0640	Wpływy z tytułu kosztów egzekucyjnych, opłaty komorniczej i kosztów upomnień	10 000,00
		0910	Wpływy z odsetek od nieterminowych wpłat z tytułu podatków i opłat	20 000,00
<b>921</b>			<b>Kultura i ochrona dziedzictwa narodowego</b>	<b>480 200,00</b>
	92120		Ochrona zabytków i opieka nad zabytkami	480 200,00
		6090	Środki z Funduszu Przeciwdziałania COVID-19 na finansowanie lub dofinansowanie kosztów realizacji inwestycji i zakupów inwestycyjnych związanych z przeciwdziałaniem COVID-19	480 200,00
<b>Razem:</b>				<b>148 769 913,61</b>

## Załącznik Nr 1a Dochody bieżące i majątkowe na 2025 rok

w złotych

Dział	Rozdział	§	Nazwa	Plan ogółem
1	2	3	4	5
<b>bieżące</b>				
010			Rolnictwo i łowiectwo	160 000,00
			w tym z tytułu dotacji i środków na finansowanie wydatków na realizację zadań finansowanych z udziałem środków, o których mowa w art. 5 ust. 1 pkt 2 i 3	0,00
	01044		Infrastruktura sanitacyjna wsi	100 000,00
			w tym z tytułu dotacji i środków na finansowanie wydatków na realizację zadań finansowanych z udziałem środków, o których mowa w art. 5 ust. 1 pkt 2 i 3	0,00
		0750	Wpływy z najmu i dzierżawy składników majątkowych Skarbu Państwa, jednostek samorządu terytorialnego lub innych jednostek zaliczanych do sektora finansów publicznych oraz innych umów o podobnym charakterze	100 000,00
	01095		Pozostała działalność	60 000,00
			w tym z tytułu dotacji i środków na finansowanie wydatków na realizację zadań finansowanych z udziałem środków, o których mowa w art. 5 ust. 1 pkt 2 i 3	0,00
		0750	Wpływy z najmu i dzierżawy składników majątkowych Skarbu Państwa, jednostek samorządu terytorialnego lub innych jednostek zaliczanych do sektora finansów publicznych oraz innych umów o podobnym charakterze	60 000,00
600			Transport i łączność	100 000,00
			w tym z tytułu dotacji i środków na finansowanie wydatków na realizację zadań finansowanych z udziałem środków, o których mowa w art. 5 ust. 1 pkt 2 i 3	0,00
	60016		Drogi publiczne gminne	100 000,00
			w tym z tytułu dotacji i środków na finansowanie wydatków na realizację zadań finansowanych z udziałem środków, o których mowa w art. 5 ust. 1 pkt 2 i 3	0,00
		0620	Wpływy z opłat za zezwolenia, akredytacje oraz opłaty ewidencyjne, w tym opłaty za częstotliwości	100 000,00
700			Gospodarka mieszkaniowa	725 000,00
			w tym z tytułu dotacji i środków na finansowanie wydatków na realizację zadań finansowanych z udziałem środków, o których mowa w art. 5 ust. 1 pkt 2 i 3	0,00
	70005		Gospodarka gruntami i nieruchomościami	415 000,00
			w tym z tytułu dotacji i środków na finansowanie wydatków na realizację zadań finansowanych z udziałem środków, o których mowa w art. 5 ust. 1 pkt 2 i 3	0,00
		0550	Wpływy z opłat z tytułu użytkowania wieczystego nieruchomości	15 000,00



		0750	Wpływy z najmu i dzierżawy składników majątkowych Skarbu Państwa, jednostek samorządu terytorialnego lub innych jednostek zaliczanych do sektora finansów publicznych oraz innych umów o podobnym charakterze	350 000,00
		0920	Wpływy z pozostałych odsetek	30 000,00
		0970	Wpływy z różnych dochodów	20 000,00
	70007		Gospodarowanie mieszkaniowym zasobem gminy	310 000,00
			w tym z tytułu dotacji i środków na finansowanie wydatków na realizację zadań finansowanych z udziałem środków, o których mowa w art. 5 ust. 1 pkt 2 i 3	0,00
		0750	Wpływy z najmu i dzierżawy składników majątkowych Skarbu Państwa, jednostek samorządu terytorialnego lub innych jednostek zaliczanych do sektora finansów publicznych oraz innych umów o podobnym charakterze	300 000,00
		0920	Wpływy z pozostałych odsetek	5 000,00
		0970	Wpływy z różnych dochodów	5 000,00
710			Działalność usługowa	2 000,00
			w tym z tytułu dotacji i środków na finansowanie wydatków na realizację zadań finansowanych z udziałem środków, o których mowa w art. 5 ust. 1 pkt 2 i 3	0,00
	71035		Cmentarze	2 000,00
			w tym z tytułu dotacji i środków na finansowanie wydatków na realizację zadań finansowanych z udziałem środków, o których mowa w art. 5 ust. 1 pkt 2 i 3	0,00
		2020	Dotacja celowa otrzymana z budżetu państwa na zadania bieżące realizowane przez gminę na podstawie porozumień z organami administracji rządowej	2 000,00
750			Administracja publiczna	186 576,00
			w tym z tytułu dotacji i środków na finansowanie wydatków na realizację zadań finansowanych z udziałem środków, o których mowa w art. 5 ust. 1 pkt 2 i 3	0,00
	75011		Urzędy wojewódzkie	146 576,00
			w tym z tytułu dotacji i środków na finansowanie wydatków na realizację zadań finansowanych z udziałem środków, o których mowa w art. 5 ust. 1 pkt 2 i 3	0,00
		2010	Dotacja celowa otrzymana z budżetu państwa na realizację zadań bieżących z zakresu administracji rządowej oraz innych zadań zleconych gminie (związkom gmin, związkom powiatowo-gminnym) ustawami	146 576,00
	75023		Urzędy gmin (miast i miast na prawach powiatu)	40 000,00
			w tym z tytułu dotacji i środków na finansowanie wydatków na realizację zadań finansowanych z udziałem środków, o których mowa w art. 5 ust. 1 pkt 2 i 3	0,00
		0640	Wpływy z tytułu kosztów egzekucyjnych, opłaty komorniczej i kosztów upomnień	20 000,00
		0750	Wpływy z najmu i dzierżawy składników majątkowych Skarbu Państwa, jednostek samorządu terytorialnego lub innych jednostek zaliczanych do sektora finansów publicznych oraz innych umów o podobnym charakterze	20 000,00
751			Urzędy naczelnych organów władzy państwowej, kontroli i ochrony prawa oraz sądownictwa	3 900,00
			w tym z tytułu dotacji i środków na finansowanie wydatków na realizację zadań finansowanych z udziałem środków, o których mowa w art. 5 ust. 1 pkt 2 i 3	0,00

	75101		Urzędy naczelných organów władzy państwowej, kontroli i ochrony prawa	3 900,00
			w tym z tytułu dotacji i środków na finansowanie wydatków na realizację zadań finansowanych z udziałem środków, o których mowa w art. 5 ust. 1 pkt 2 i 3	0,00
		2010	Dotacja celowa otrzymana z budżetu państwa na realizację zadań bieżących z zakresu administracji rządowej oraz innych zadań zleconych gminie (związkom gmin, związkom powiatowo-gminnym) ustawami	3 900,00
756			Dochody od osób prawnych, od osób fizycznych i od innych jednostek nieposiadających osobowości prawnej oraz wydatki związane z ich poborem	87 552 132,18
			w tym z tytułu dotacji i środków na finansowanie wydatków na realizację zadań finansowanych z udziałem środków, o których mowa w art. 5 ust. 1 pkt 2 i 3	0,00
	75601		Wpływy z podatku dochodowego od osób fizycznych	50 000,00
			w tym z tytułu dotacji i środków na finansowanie wydatków na realizację zadań finansowanych z udziałem środków, o których mowa w art. 5 ust. 1 pkt 2 i 3	0,00
		0350	Wpływy z podatku od działalności gospodarczej osób fizycznych, opłacanego w formie karty podatkowej	50 000,00
	75615		Wpływy z podatku rolnego, podatku leśnego, podatku od czynności cywilnoprawnych, podatków i opłat lokalnych od osób prawnych i innych jednostek organizacyjnych	15 599 477,00
			w tym z tytułu dotacji i środków na finansowanie wydatków na realizację zadań finansowanych z udziałem środków, o których mowa w art. 5 ust. 1 pkt 2 i 3	0,00
		0310	Wpływy z podatku od nieruchomości	14 171 608,00
		0320	Wpływy z podatku rolnego	373 887,00
		0330	Wpływy z podatku leśnego	563 262,00
		0340	Wpływy z podatku od środków transportowych	460 720,00
		0500	Wpływy z podatku od czynności cywilnoprawnych	20 000,00
		0910	Wpływy z odsetek od nieterminowych wpłat z tytułu podatków i opłat	10 000,00
	75616		Wpływy z podatku rolnego, podatku leśnego, podatku od spadków i darowizn, podatku od czynności cywilno-prawnych oraz podatków i opłat lokalnych od osób fizycznych	15 155 771,00
			w tym z tytułu dotacji i środków na finansowanie wydatków na realizację zadań finansowanych z udziałem środków, o których mowa w art. 5 ust. 1 pkt 2 i 3	0,00
		0310	Wpływy z podatku od nieruchomości	9 570 115,00
		0320	Wpływy z podatku rolnego	2 561 816,00
		0330	Wpływy z podatku leśnego	100 000,00
		0340	Wpływy z podatku od środków transportowych	723 840,00
		0360	Wpływy z podatku od spadków i darowizn	100 000,00
		0500	Wpływy z podatku od czynności cywilnoprawnych	2 000 000,00
		0910	Wpływy z odsetek od nieterminowych wpłat z tytułu podatków i opłat	100 000,00
	75618		Wpływy z innych opłat stanowiących dochody jednostek samorządu terytorialnego na podstawie ustaw	570 000,00
			w tym z tytułu dotacji i środków na finansowanie wydatków na realizację zadań finansowanych z udziałem środków, o których mowa w art. 5 ust. 1 pkt 2 i 3	0,00

		0270	Wpływy z części opłaty za zezwolenie na sprzedaż napojów alkoholowych w obrocie hurtowym	100 000,00
		0410	Wpływy z opłaty skarbowej	70 000,00
		0460	Wpływy z opłaty eksploatacyjnej	20 000,00
		0480	Wpływy z opłat za zezwolenia na sprzedaż napojów alkoholowych	300 000,00
		0490	Wpływy z innych lokalnych opłat pobieranych przez jednostki samorządu terytorialnego na podstawie odrębnych ustaw	80 000,00
	75621		Udziały gmin w podatkach stanowiących dochód budżetu państwa	56 176 884,18
			w tym z tytułu dotacji i środków na finansowanie wydatków na realizację zadań finansowanych z udziałem środków, o których mowa w art. 5 ust. 1 pkt 2 i 3	0,00
		0010	Wpływy z podatku dochodowego od osób fizycznych	55 222 161,41
		0020	Wpływy z podatku dochodowego od osób prawnych	954 722,77
758			Różne rozliczenia	25 763 454,43
			w tym z tytułu dotacji i środków na finansowanie wydatków na realizację zadań finansowanych z udziałem środków, o których mowa w art. 5 ust. 1 pkt 2 i 3	138 522,00
	75802		Uzupełnienie subwencji ogólnej dla jednostek samorządu terytorialnego	24 924 932,43
			w tym z tytułu dotacji i środków na finansowanie wydatków na realizację zadań finansowanych z udziałem środków, o których mowa w art. 5 ust. 1 pkt 2 i 3	0,00
		2920	Subwencje ogólne z budżetu państwa	24 924 932,43
	75814		Różne rozliczenia finansowe	700 000,00
			w tym z tytułu dotacji i środków na finansowanie wydatków na realizację zadań finansowanych z udziałem środków, o których mowa w art. 5 ust. 1 pkt 2 i 3	0,00
		0920	Wpływy z pozostałych odsetek	700 000,00
	75867		Krajowy Plan Odbudowy	138 522,00
			w tym z tytułu dotacji i środków na finansowanie wydatków na realizację zadań finansowanych z udziałem środków, o których mowa w art. 5 ust. 1 pkt 2 i 3	138 522,00
		2057	Dotacja celowa w ramach programów finansowanych z udziałem środków europejskich oraz środków, o których mowa w art. 5 ust. 3 pkt 5 lit. a i b ustawy, lub płatności w ramach budżetu środków europejskich, realizowanych przez jednostki samorządu terytorialnego	138 522,00
801			Oświata i wychowanie	240 000,00
			w tym z tytułu dotacji i środków na finansowanie wydatków na realizację zadań finansowanych z udziałem środków, o których mowa w art. 5 ust. 1 pkt 2 i 3	0,00
	80104		Przedszkola	200 000,00
			w tym z tytułu dotacji i środków na finansowanie wydatków na realizację zadań finansowanych z udziałem środków, o których mowa w art. 5 ust. 1 pkt 2 i 3	0,00
		0970	Wpływy z różnych dochodów	200 000,00
	80148		Stołówki szkolne i przedszkolne	40 000,00
			w tym z tytułu dotacji i środków na finansowanie wydatków na realizację zadań finansowanych z udziałem środków, o których mowa w art. 5 ust. 1 pkt 2 i 3	0,00
		0830	Wpływy z usług	40 000,00

852			Pomoc społeczna	1 690 112,00
			w tym z tytułu dotacji i środków na finansowanie wydatków na realizację zadań finansowanych z udziałem środków, o których mowa w art. 5 ust. 1 pkt 2 i 3	0,00
	85202		Domy pomocy społecznej	40 000,00
			w tym z tytułu dotacji i środków na finansowanie wydatków na realizację zadań finansowanych z udziałem środków, o których mowa w art. 5 ust. 1 pkt 2 i 3	0,00
		0970	Wpływy z różnych dochodów	40 000,00
	85205		Zadania w zakresie przeciwdziałania przemocy domowej	6 000,00
			w tym z tytułu dotacji i środków na finansowanie wydatków na realizację zadań finansowanych z udziałem środków, o których mowa w art. 5 ust. 1 pkt 2 i 3	0,00
		2030	Dotacja celowa otrzymana z budżetu państwa na realizację własnych zadań bieżących gmin (związków gmin, związków powiatowo-gminnych)	6 000,00
	85213		Składki na ubezpieczenie zdrowotne opłacane za osoby pobierające niektóre świadczenia z pomocy społecznej oraz za osoby uczestniczące w zajęciach w centrum integracji społecznej	64 000,00
			w tym z tytułu dotacji i środków na finansowanie wydatków na realizację zadań finansowanych z udziałem środków, o których mowa w art. 5 ust. 1 pkt 2 i 3	0,00
		0940	Wpływy z rozliczeń/zwrotów z lat ubiegłych	1 000,00
		2030	Dotacja celowa otrzymana z budżetu państwa na realizację własnych zadań bieżących gmin (związków gmin, związków powiatowo-gminnych)	63 000,00
	85214		Zasiłki okresowe, celowe i pomoc w naturze oraz składki na ubezpieczenia emerytalne i rentowe	73 000,00
			w tym z tytułu dotacji i środków na finansowanie wydatków na realizację zadań finansowanych z udziałem środków, o których mowa w art. 5 ust. 1 pkt 2 i 3	0,00
		0940	Wpływy z rozliczeń/zwrotów z lat ubiegłych	3 000,00
		2030	Dotacja celowa otrzymana z budżetu państwa na realizację własnych zadań bieżących gmin (związków gmin, związków powiatowo-gminnych)	70 000,00
	85216		Zasiłki stałe	866 000,00
			w tym z tytułu dotacji i środków na finansowanie wydatków na realizację zadań finansowanych z udziałem środków, o których mowa w art. 5 ust. 1 pkt 2 i 3	0,00
		0940	Wpływy z rozliczeń/zwrotów z lat ubiegłych	10 000,00
		2030	Dotacja celowa otrzymana z budżetu państwa na realizację własnych zadań bieżących gmin (związków gmin, związków powiatowo-gminnych)	856 000,00
	85219		Ośrodki pomocy społecznej	248 600,00
			w tym z tytułu dotacji i środków na finansowanie wydatków na realizację zadań finansowanych z udziałem środków, o których mowa w art. 5 ust. 1 pkt 2 i 3	0,00
		2010	Dotacja celowa otrzymana z budżetu państwa na realizację zadań bieżących z zakresu administracji rządowej oraz innych zadań zleconych gminie (związkom gmin, związkom powiatowo-gminnym) ustawami	8 600,00
		2030	Dotacja celowa otrzymana z budżetu państwa na realizację własnych zadań bieżących gmin (związków gmin, związków powiatowo-gminnych)	240 000,00

	85228		Usługi opiekuńcze i specjalistyczne usługi opiekuńcze	55 000,00
			w tym z tytułu dotacji i środków na finansowanie wydatków na realizację zadań finansowanych z udziałem środków, o których mowa w art. 5 ust. 1 pkt 2 i 3	0,00
		0830	Wpływy z usług	45 000,00
		2010	Dotacja celowa otrzymana z budżetu państwa na realizację zadań bieżących z zakresu administracji rządowej oraz innych zadań zleconych gminie (związkom gmin, związkom powiatowo-gminnym) ustawami	10 000,00
	85230		Pomoc w zakresie dożywiania	321 100,00
			w tym z tytułu dotacji i środków na finansowanie wydatków na realizację zadań finansowanych z udziałem środków, o których mowa w art. 5 ust. 1 pkt 2 i 3	0,00
		0940	Wpływy z rozliczeń/zwrotów z lat ubiegłych	1 000,00
		2030	Dotacja celowa otrzymana z budżetu państwa na realizację własnych zadań bieżących gmin (związków gmin, związków powiatowo-gminnych)	320 100,00
	85295		Pozostała działalność	16 412,00
			w tym z tytułu dotacji i środków na finansowanie wydatków na realizację zadań finansowanych z udziałem środków, o których mowa w art. 5 ust. 1 pkt 2 i 3	0,00
		0970	Wpływy z różnych dochodów	12 000,00
		2010	Dotacja celowa otrzymana z budżetu państwa na realizację zadań bieżących z zakresu administracji rządowej oraz innych zadań zleconych gminie (związkom gmin, związkom powiatowo-gminnym) ustawami	4 412,00
854			Edukacyjna opieka wychowawcza	500,00
			w tym z tytułu dotacji i środków na finansowanie wydatków na realizację zadań finansowanych z udziałem środków, o których mowa w art. 5 ust. 1 pkt 2 i 3	0,00
	85415		Pomoc materialna dla uczniów o charakterze socjalnym	500,00
			w tym z tytułu dotacji i środków na finansowanie wydatków na realizację zadań finansowanych z udziałem środków, o których mowa w art. 5 ust. 1 pkt 2 i 3	0,00
		0940	Wpływy z rozliczeń/zwrotów z lat ubiegłych	500,00
855			Rodzina	10 188 500,00
			w tym z tytułu dotacji i środków na finansowanie wydatków na realizację zadań finansowanych z udziałem środków, o których mowa w art. 5 ust. 1 pkt 2 i 3	0,00
	85501		Świadczenie wychowawcze	500,00
			w tym z tytułu dotacji i środków na finansowanie wydatków na realizację zadań finansowanych z udziałem środków, o których mowa w art. 5 ust. 1 pkt 2 i 3	0,00
		0940	Wpływy z rozliczeń/zwrotów z lat ubiegłych	500,00
	85502		Świadczenia rodzinne, świadczenie z funduszu alimentacyjnego oraz składki na ubezpieczenia emerytalne i rentowe z ubezpieczenia społecznego	10 065 000,00
			w tym z tytułu dotacji i środków na finansowanie wydatków na realizację zadań finansowanych z udziałem środków, o których mowa w art. 5 ust. 1 pkt 2 i 3	0,00
		0920	Wpływy z pozostałych odsetek	5 000,00
		0940	Wpływy z rozliczeń/zwrotów z lat ubiegłych	60 000,00

		2010	Dotacja celowa otrzymana z budżetu państwa na realizację zadań bieżących z zakresu administracji rządowej oraz innych zadań zleconych gminie (związkom gmin, związkom powiatowo-gminnym) ustawami	10 000 000,00
	85503		Karta Dużej Rodziny	1 000,00
			w tym z tytułu dotacji i środków na finansowanie wydatków na realizację zadań finansowanych z udziałem środków, o których mowa w art. 5 ust. 1 pkt 2 i 3	0,00
		2010	Dotacja celowa otrzymana z budżetu państwa na realizację zadań bieżących z zakresu administracji rządowej oraz innych zadań zleconych gminie (związkom gmin, związkom powiatowo-gminnym) ustawami	1 000,00
	85513		Składki na ubezpieczenie zdrowotne opłacane za osoby pobierające niektóre świadczenia rodzinne oraz za osoby pobierające zasiłki dla opiekunów	122 000,00
			w tym z tytułu dotacji i środków na finansowanie wydatków na realizację zadań finansowanych z udziałem środków, o których mowa w art. 5 ust. 1 pkt 2 i 3	0,00
		0940	Wpływy z rozliczeń/zwrotów z lat ubiegłych	2 000,00
		2010	Dotacja celowa otrzymana z budżetu państwa na realizację zadań bieżących z zakresu administracji rządowej oraz innych zadań zleconych gminie (związkom gmin, związkom powiatowo-gminnym) ustawami	120 000,00
900			Gospodarka komunalna i ochrona środowiska	8 408 000,00
			w tym z tytułu dotacji i środków na finansowanie wydatków na realizację zadań finansowanych z udziałem środków, o których mowa w art. 5 ust. 1 pkt 2 i 3	0,00
	90002		Gospodarka odpadami komunalnymi	7 803 000,00
			w tym z tytułu dotacji i środków na finansowanie wydatków na realizację zadań finansowanych z udziałem środków, o których mowa w art. 5 ust. 1 pkt 2 i 3	0,00
		0490	Wpływy z innych lokalnych opłat pobieranych przez jednostki samorządu terytorialnego na podstawie odrębnych ustaw	7 803 000,00
	90005		Ochrona powietrza atmosferycznego i klimatu	75 000,00
			w tym z tytułu dotacji i środków na finansowanie wydatków na realizację zadań finansowanych z udziałem środków, o których mowa w art. 5 ust. 1 pkt 2 i 3	0,00
		2460	Środki otrzymane od pozostałych jednostek zaliczanych do sektora finansów publicznych na realizację zadań bieżących jednostek zaliczanych do sektora finansów publicznych	75 000,00
	90019		Wpływy i wydatki związane z gromadzeniem środków z opłat i kar za korzystanie ze środowiska	500 000,00
			w tym z tytułu dotacji i środków na finansowanie wydatków na realizację zadań finansowanych z udziałem środków, o których mowa w art. 5 ust. 1 pkt 2 i 3	0,00
		0690	Wpływy z różnych opłat	500 000,00
	90026		Pozostałe działania związane z gospodarką odpadami	30 000,00
			w tym z tytułu dotacji i środków na finansowanie wydatków na realizację zadań finansowanych z udziałem środków, o których mowa w art. 5 ust. 1 pkt 2 i 3	0,00
		0640	Wpływy z tytułu kosztów egzekucyjnych, opłaty komorniczej i kosztów upomnień	10 000,00
		0910	Wpływy z odsetek od nieterminowych wpłat z tytułu podatków i opłat	20 000,00

<b>bieżące razem:</b>		<b>135 020 174,61</b>
	w tym z tytułu dotacji i środków na finansowanie wydatków na realizację zadań finansowanych z udziałem środków, o których mowa w art. 5 ust. 1 pkt 2 i 3	138 522,00

<b>majątkowe</b>			
010		Rolnictwo i łowiectwo	160 000,00
		w tym z tytułu dotacji i środków na finansowanie wydatków na realizację zadań finansowanych z udziałem środków, o których mowa w art. 5 ust. 1 pkt 2 i 3	0,00
	01042	Wyłączenie z produkcji gruntów rolnych	160 000,00
		w tym z tytułu dotacji i środków na finansowanie wydatków na realizację zadań finansowanych z udziałem środków, o których mowa w art. 5 ust. 1 pkt 2 i 3	0,00
		6630 Dotacja celowa otrzymana z samorządu województwa na inwestycje i zakupy inwestycyjne realizowane na podstawie porozumień (umów) między jednostkami samorządu terytorialnego	160 000,00
630		Turystyka	1 166 539,00
		w tym z tytułu dotacji i środków na finansowanie wydatków na realizację zadań finansowanych z udziałem środków, o których mowa w art. 5 ust. 1 pkt 2 i 3	0,00
	63095	Pozostała działalność	1 166 539,00
		w tym z tytułu dotacji i środków na finansowanie wydatków na realizację zadań finansowanych z udziałem środków, o których mowa w art. 5 ust. 1 pkt 2 i 3	0,00
		6300 Dotacja celowa otrzymana z tytułu pomocy finansowej udzielanej między jednostkami samorządu terytorialnego na dofinansowanie własnych zadań inwestycyjnych i zakupów inwestycyjnych	1 166 539,00
700		Gospodarka mieszkaniowa	6 507 000,00
		w tym z tytułu dotacji i środków na finansowanie wydatków na realizację zadań finansowanych z udziałem środków, o których mowa w art. 5 ust. 1 pkt 2 i 3	0,00
	70005	Gospodarka gruntami i nieruchomościami	6 507 000,00
		w tym z tytułu dotacji i środków na finansowanie wydatków na realizację zadań finansowanych z udziałem środków, o których mowa w art. 5 ust. 1 pkt 2 i 3	0,00
		0760 Wpływy z tytułu przekształcenia prawa użytkowania wieczystego w prawo własności	7 000,00
		0770 Wpłaty z tytułu odpłatnego nabycia prawa własności oraz prawa użytkowania wieczystego nieruchomości	6 500 000,00
801		Oświata i wychowanie	4 250 000,00
		w tym z tytułu dotacji i środków na finansowanie wydatków na realizację zadań finansowanych z udziałem środków, o których mowa w art. 5 ust. 1 pkt 2 i 3	4 250 000,00
	80104	Przedszkola	4 250 000,00
		w tym z tytułu dotacji i środków na finansowanie wydatków na realizację zadań finansowanych z udziałem środków, o których mowa w art. 5 ust. 1 pkt 2 i 3	4 250 000,00

		6257	Dotacja celowa w ramach programów finansowych z udziałem środków europejskich oraz środków, o których mowa w art. 5 ust. 3 pkt 5 lit. a i b ustawy, lub płatności w ramach budżetu środków europejskich, realizowanych przez jednostki samorządu terytorialnego	4 250 000,00
900			Gospodarka komunalna i ochrona środowiska	1 186 000,00
			w tym z tytułu dotacji i środków na finansowanie wydatków na realizację zadań finansowanych z udziałem środków, o których mowa w art. 5 ust. 1 pkt 2 i 3	0,00
	90005		Ochrona powietrza atmosferycznego i klimatu	1 186 000,00
			w tym z tytułu dotacji i środków na finansowanie wydatków na realizację zadań finansowanych z udziałem środków, o których mowa w art. 5 ust. 1 pkt 2 i 3	0,00
		6260	Dotacja otrzymana z państwowego funduszu celowego na finansowanie lub dofinansowanie kosztów realizacji inwestycji i zakupów inwestycyjnych jednostek sektora finansów publicznych	1 186 000,00
921			Kultura i ochrona dziedzictwa narodowego	480 200,00
			w tym z tytułu dotacji i środków na finansowanie wydatków na realizację zadań finansowanych z udziałem środków, o których mowa w art. 5 ust. 1 pkt 2 i 3	0,00
	92120		Ochrona zabytków i opieka nad zabytkami	480 200,00
			w tym z tytułu dotacji i środków na finansowanie wydatków na realizację zadań finansowanych z udziałem środków, o których mowa w art. 5 ust. 1 pkt 2 i 3	0,00
		6090	Środki z Funduszu Przeciwdziałania COVID-19 na finansowanie lub dofinansowanie kosztów realizacji inwestycji i zakupów inwestycyjnych związanych z przeciwdziałaniem COVID-19	480 200,00
<b>majątkowe razem:</b>				<b>13 749 739,00</b>
			w tym z tytułu dotacji i środków na finansowanie wydatków na realizację zadań finansowanych z udziałem środków, o których mowa w art. 5 ust. 1 pkt 2 i 3	4 250 000,00

<b>Ogółem:</b>			<b>148 769 913,61</b>	
			<b>w tym z tytułu dotacji i środków na finansowanie wydatków na realizację zadań finansowanych z udziałem środków, o których mowa w art. 5 ust. 1 pkt 2 i 3</b>	<b>4 388 522,00</b>

(\* kol 2 do wykorzystania fakultatywnego)



## Wydatki budżetu Gminy na 2024 rok

Załącznik Nr 2 do Uchwały Nr VI/79/2024 Rady Gminy w Chojnicach z dnia 20 grudnia 2024 r.

Dział	Rozdział	Paragraf	Treść	Wartość
<b>010</b>			<b>Rolnictwo i łowiectwo</b>	<b>8 033 650,00</b>
	01008		Melioracje wodne	155 500,00
		2830	Dotacja celowa z budżetu na finansowanie lub dofinansowanie zadań zleconych do realizacji pozostałym jednostkom niezaliczanym do sektora finansów publicznych	30 000,00
		4210	Zakup materiałów i wyposażenia	28 000,00
		4270	Zakup usług remontowych	26 000,00
		4300	Zakup usług pozostałych	71 500,00
	01030		Izby rolnicze	58 800,00
		2850	Wpłaty gmin na rzecz izb rolniczych w wysokości 2 % uzyskanych wpływów z podatku rolnego oraz kwoty w wysokości 1,5 % należnego podatku rolnego na rzecz wybranego przez podatnika podmiotu uprawnionego	58 800,00
	01042		Wyłączenie z produkcji gruntów rolnych	900 000,00
		6050	Wydatki inwestycyjne jednostek budżetowych	900 000,00
	01043		Infrastruktura wodociągowa wsi	1 155 000,00
		6030	Wniesienie wkładów do spółek prawa handlowego oraz na uzupełnienie funduszy statutowych banków państwowych i innych instytucji finansowych	1 155 000,00
	01044		Infrastruktura sanitacyjna wsi	5 737 950,00
		4300	Zakup usług pozostałych	3 787 950,00
		6030	Wniesienie wkładów do spółek prawa handlowego oraz na uzupełnienie funduszy statutowych banków państwowych i innych instytucji finansowych	1 930 000,00
		6230	Dotacja celowa z budżetu na finansowanie lub dofinansowanie kosztów realizacji inwestycji i zakupów inwestycyjnych jednostek nie zaliczanych do sektora finansów publicznych	20 000,00
	01095		Pozostała działalność	26 400,00
		4210	Zakup materiałów i wyposażenia	26 400,00
<b>020</b>			<b>Leśnictwo</b>	<b>15 000,00</b>
	02095		Pozostała działalność	15 000,00
		4210	Zakup materiałów i wyposażenia	5 000,00
		4300	Zakup usług pozostałych	10 000,00
<b>400</b>			<b>Wytwarzanie i zaopatrywanie w energię elektryczną, gaz i wodę</b>	<b>848 310,00</b>
	40002		Dostarczanie wody	848 310,00
		4300	Zakup usług pozostałych	848 310,00
<b>600</b>			<b>Transport i łączność</b>	<b>13 034 707,00</b>
	60004		Lokalny transport zbiorowy	2 470 080,00
		2310	Dotacja celowa przekazana gminie na zadania bieżące realizowane na podstawie porozumień (umów) między jednostkami samorządu terytorialnego	2 470 080,00
	60014		Drogi publiczne powiatowe	3 878 363,00
		6300	Dotacja celowa na pomoc finansową udzielaną między jednostkami samorządu terytorialnego na dofinansowanie własnych zadań inwestycyjnych i zakupów inwestycyjnych	3 878 363,00
	60016		Drogi publiczne gminne	6 056 264,00
		4210	Zakup materiałów i wyposażenia	1 464 230,00
		4270	Zakup usług remontowych	663 084,00
		4300	Zakup usług pozostałych	617 950,00
		4430	Różne opłaty i składki	5 000,00
		6050	Wydatki inwestycyjne jednostek budżetowych	3 290 000,00
		6060	Wydatki na zakupy inwestycyjne jednostek budżetowych	16 000,00

	60017		Drogi wewnętrzne	285 000,00
		6050	Wydatki inwestycyjne jednostek budżetowych	285 000,00
	60095		Pozostała działalność	345 000,00
		6050	Wydatki inwestycyjne jednostek budżetowych	345 000,00
<b>630</b>			<b>Turystyka</b>	<b>3 812 800,00</b>
	63003		Zadania w zakresie upowszechniania turystyki	200 000,00
		4300	Zakup usług pozostałych	200 000,00
	63095		Pozostała działalność	3 612 800,00
		4170	Wynagrodzenia bezosobowe	7 000,00
		4210	Zakup materiałów i wyposażenia	7 000,00
		4220	Zakup środków żywności	500,00
		4260	Zakup energii	30 000,00
		4270	Zakup usług remontowych	250 000,00
		4300	Zakup usług pozostałych	758 000,00
		4360	Oplaty z tytułu zakupu usług telekomunikacyjnych	2 000,00
		6050	Wydatki inwestycyjne jednostek budżetowych	2 458 300,00
		6059	Wydatki inwestycyjne jednostek budżetowych	100 000,00
<b>700</b>			<b>Gospodarka mieszkaniowa</b>	<b>2 985 600,00</b>
	70005		Gospodarka gruntami i nieruchomościami	2 537 500,00
		4210	Zakup materiałów i wyposażenia	5 000,00
		4260	Zakup energii	52 000,00
		4270	Zakup usług remontowych	118 000,00
		4300	Zakup usług pozostałych	293 500,00
		4400	Oplaty za administrowanie i czynsze za budynki, lokale i pomieszczenia garażowe	1 000,00
		4430	Różne opłaty i składki	123 000,00
		4510	Oplaty na rzecz budżetu państwa	30 000,00
		4520	Oplaty na rzecz budżetów jednostek samorządu terytorialnego	70 000,00
		4590	Kary i odszkodowania wypłacane na rzecz osób fizycznych	400 000,00
		4600	Kary, odszkodowania i grzywny wypłacane na rzecz osób prawnych i innych jednostek organizacyjnych	100 000,00
		6050	Wydatki inwestycyjne jednostek budżetowych	590 000,00
		6060	Wydatki na zakupy inwestycyjne jednostek budżetowych	755 000,00
	70007		Gospodarowanie mieszkaniowym zasobem gminy	448 100,00
		4110	Składki na ubezpieczenia społeczne	1 000,00
		4120	Składki na Fundusz Pracy oraz Fundusz Solidarnościowy	200,00
		4170	Wynagrodzenia bezosobowe	6 400,00
		4210	Zakup materiałów i wyposażenia	20 000,00
		4260	Zakup energii	10 000,00
		4270	Zakup usług remontowych	137 000,00
		4300	Zakup usług pozostałych	269 500,00
		4400	Oplaty za administrowanie i czynsze za budynki, lokale i pomieszczenia garażowe	4 000,00
<b>710</b>			<b>Działalność usługowa</b>	<b>862 522,00</b>
	71004		Plany zagospodarowania przestrzennego	150 000,00
		4210	Zakup materiałów i wyposażenia	50 000,00
		4300	Zakup usług pozostałych	100 000,00
	71012		Zadania z zakresu geodezji i kartografii	705 522,00
		4210	Zakup materiałów i wyposażenia	10 000,00
		4300	Zakup usług pozostałych	695 522,00
	71035		Cmentarze	7 000,00
		4260	Zakup energii	500,00
		4270	Zakup usług remontowych	2 000,00
		4300	Zakup usług pozostałych	4 500,00
<b>750</b>			<b>Administracja publiczna</b>	<b>14 556 880,61</b>
	75011		Urzędy wojewódzkie	146 576,00

	4010	Wynagrodzenia osobowe pracowników	113 311,00
	4040	Dodatkowe wynagrodzenie roczne	8 500,00
	4110	Składki na ubezpieczenia społeczne	19 810,00
	4120	Składki na Fundusz Pracy oraz Fundusz Solidarnościowy	3 455,00
	4440	Odpisy na zakładowy fundusz świadczeń socjalnych	1 500,00
75022		Rady gmin (miast i miast na prawach powiatu)	317 560,00
	3030	Różne wydatki na rzecz osób fizycznych	286 560,00
	4210	Zakup materiałów i wyposażenia	3 100,00
	4220	Zakup środków żywności	5 000,00
	4300	Zakup usług pozostałych	11 900,00
	4360	Oplaty z tytułu zakupu usług telekomunikacyjnych	11 000,00
75023		Urzędy gmin (miast i miast na prawach powiatu)	10 681 412,61
	3020	Wydatki osobowe niezaliczone do wynagrodzeń	16 000,00
	3030	Różne wydatki na rzecz osób fizycznych	8 500,00
	4010	Wynagrodzenia osobowe pracowników	6 711 900,00
	4040	Dodatkowe wynagrodzenie roczne	555 066,00
	4110	Składki na ubezpieczenia społeczne	1 139 695,00
	4120	Składki na Fundusz Pracy oraz Fundusz Solidarnościowy	165 384,00
	4140	Wpłaty na Państwowy Fundusz Rehabilitacji Osób Niepełnosprawnych	10 000,00
	4170	Wynagrodzenia bezosobowe	43 132,00
	4210	Zakup materiałów i wyposażenia	384 920,00
	4220	Zakup środków żywności	20 000,00
	4260	Zakup energii	255 000,00
	4270	Zakup usług remontowych	209 000,00
	4280	Zakup usług zdrowotnych	7 000,00
	4300	Zakup usług pozostałych	658 900,61
	4360	Oplaty z tytułu zakupu usług telekomunikacyjnych	29 500,00
	4410	Podróże służbowe krajowe	60 000,00
	4430	Różne opłaty i składki	25 000,00
	4440	Odpisy na zakładowy fundusz świadczeń socjalnych	246 962,00
	4510	Oplaty na rzecz budżetu państwa	5 000,00
	4600	Kary, odszkodowania i grzywny wypłacane na rzecz osób prawnych i innych jednostek organizacyjnych	500,00
	4700	Szkolenia pracowników niebędących członkami korpusu służby cywilnej	20 000,00
	4710	Wpłaty na PPK finansowane przez podmiot zatrudniający	92 953,00
	6060	Wydatki na zakupy inwestycyjne jednostek budżetowych	17 000,00
75075		Promocja jednostek samorządu terytorialnego	180 000,00
	4190	Nagrody konkursowe	111 120,00
	4210	Zakup materiałów i wyposażenia	30 000,00
	4300	Zakup usług pozostałych	20 000,00
	4430	Różne opłaty i składki	18 880,00
75085		Wspólna obsługa jednostek samorządu terytorialnego	1 666 754,00
	4010	Wynagrodzenia osobowe pracowników	1 082 600,00
	4040	Dodatkowe wynagrodzenie roczne	76 100,00
	4110	Składki na ubezpieczenia społeczne	181 590,00
	4120	Składki na Fundusz Pracy oraz Fundusz Solidarnościowy	25 875,00
	4170	Wynagrodzenia bezosobowe	20 000,00
	4190	Nagrody konkursowe	32 000,00
	4210	Zakup materiałów i wyposażenia	60 000,00
	4300	Zakup usług pozostałych	100 000,00
	4360	Oplaty z tytułu zakupu usług telekomunikacyjnych	4 000,00
	4400	Oplaty za administrowanie i czynsze za budynki, lokale i pomieszczenia garażowe	7 200,00
	4410	Podróże służbowe krajowe	9 000,00
	4430	Różne opłaty i składki	2 500,00
	4440	Odpisy na zakładowy fundusz świadczeń socjalnych	29 409,00

	4700	Szkolenia pracowników niebędących członkami korpusu służby cywilnej	20 000,00
	4710	Wpłaty na PPK finansowane przez podmiot zatrudniający	16 480,00
<b>75095</b>		<b>Pozostała działalność</b>	<b>1 564 578,00</b>
	3030	Różne wydatki na rzecz osób fizycznych	555 640,00
	4150	Dopłaty w spółkach prawa handlowego	43 923,00
	4210	Zakup materiałów i wyposażenia	37 760,00
	4220	Zakup środków żywności	21 455,00
	4260	Zakup energii	14 800,00
	4270	Zakup usług remontowych	1 500,00
	4300	Zakup usług pozostałych	39 300,00
	4307	Zakup usług pozostałych	54 432,00
	4309	Zakup usług pozostałych	15 335,00
	4360	Opłaty z tytułu zakupu usług telekomunikacyjnych	11 000,00
	4430	Różne opłaty i składki	64 200,00
	4480	Podatek od nieruchomości	50 000,00
	4610	Koszty postępowania sądowego i prokuratorskiego	25 000,00
	4707	Szkolenia pracowników niebędących członkami korpusu służby cywilnej	28 154,00
	4709	Szkolenia pracowników niebędących członkami korpusu służby cywilnej	7 932,00
	6067	Wydatki na zakupy inwestycyjne jednostek budżetowych	463 554,00
	6069	Wydatki na zakupy inwestycyjne jednostek budżetowych	130 593,00
<b>751</b>		<b>Urzędy naczelnych organów władzy państwowej, kontroli i ochrony prawa oraz sądownictwa</b>	<b>3 900,00</b>
	75101	Urzędy naczelnych organów władzy państwowej, kontroli i ochrony prawa	3 900,00
	4010	Wynagrodzenia osobowe pracowników	1 900,00
	4110	Składki na ubezpieczenia społeczne	325,00
	4120	Składki na Fundusz Pracy oraz Fundusz Solidarnościowy	47,00
	4210	Zakup materiałów i wyposażenia	200,00
	4300	Zakup usług pozostałych	1 428,00
<b>754</b>		<b>Bezpieczeństwo publiczne i ochrona przeciwpożarowa</b>	<b>1 189 800,00</b>
	75412	Ochotnicze straże pożarne	946 400,00
	3020	Wydatki osobowe niezaliczone do wynagrodzeń	8 000,00
	3030	Różne wydatki na rzecz osób fizycznych	140 000,00
	4210	Zakup materiałów i wyposażenia	372 400,00
	4220	Zakup środków żywności	20 000,00
	4260	Zakup energii	70 000,00
	4270	Zakup usług remontowych	120 000,00
	4280	Zakup usług zdrowotnych	25 000,00
	4300	Zakup usług pozostałych	90 000,00
	4360	Opłaty z tytułu zakupu usług telekomunikacyjnych	8 000,00
	4410	Podróże służbowe krajowe	3 000,00
	4430	Różne opłaty i składki	90 000,00
	75414	Obrona cywilna	48 400,00
	4210	Zakup materiałów i wyposażenia	47 400,00
	4300	Zakup usług pozostałych	1 000,00
	75495	Pozostała działalność	195 000,00
	6050	Wydatki inwestycyjne jednostek budżetowych	35 000,00
	6060	Wydatki na zakupy inwestycyjne jednostek budżetowych	160 000,00
<b>757</b>		<b>Obsługa długu publicznego</b>	<b>3 800 000,00</b>
	75702	Obsługa papierów wartościowych, kredytów i pożyczek oraz innych zobowiązań jednostek samorządu terytorialnego zaliczanych do tytułu dłużnego – kredyty i pożyczki	3 800 000,00
	8110	Odsetki od samorządowych papierów wartościowych lub zaciągniętych przez jednostkę samorządu terytorialnego kredytów i pożyczek	3 800 000,00

<b>758</b>			<b>Różne rozliczenia</b>	<b>600 000,00</b>
	75818		Rezerwy ogólne i celowe	600 000,00
		4810	Rezerwy	600 000,00
<b>801</b>			<b>Oświata i wychowanie</b>	<b>63 915 706,00</b>
	80101		Szkoły podstawowe	42 121 364,00
		3020	Wydatki osobowe niezaliczone do wynagrodzeń	1 383 873,00
		4010	Wynagrodzenia osobowe pracowników	4 629 511,00
		4040	Dodatkowe wynagrodzenie roczne	383 738,00
		4110	Składki na ubezpieczenia społeczne	4 848 036,00
		4120	Składki na Fundusz Pracy oraz Fundusz Solidarnościowy	688 147,00
		4170	Wynagrodzenia bezosobowe	39 000,00
		4190	Nagrody konkursowe	5 000,00
		4210	Zakup materiałów i wyposażenia	1 982 100,00
		4240	Zakup środków dydaktycznych i książek	120 550,00
		4260	Zakup energii	470 000,00
		4270	Zakup usług remontowych	1 350 000,00
		4300	Zakup usług pozostałych	1 483 000,00
		4360	Oplaty z tytułu zakupu usług telekomunikacyjnych	32 000,00
		4410	Podróże służbowe krajowe	19 000,00
		4430	Różne opłaty i składki	60 000,00
		4440	Odpisy na zakładowy fundusz świadczeń socjalnych	1 516 987,00
		4700	Szkolenia pracowników niebędących członkami korpusu służby cywilnej	30 000,00
		4710	Wpłaty na PPK finansowane przez podmiot zatrudniający	390 028,00
		4740	Wynagrodzenia i uposażenia wypłacane w związku z pomocą obywatelom Ukrainy	10 000,00
		4750	Wynagrodzenia nauczycieli wypłacane w związku z pomocą obywatelom Ukrainy	24 500,00
		4790	Wynagrodzenia osobowe nauczycieli	20 947 860,00
		4800	Dodatkowe wynagrodzenie roczne nauczycieli	1 693 934,00
		4850	Składki i inne pochodne od wynagrodzeń pracowników wypłacanych w związku z pomocą obywatelom Ukrainy	12 200,00
		4860	Pozostałe wydatki bieżące na zadania związane z pomocą obywatelom Ukrainy	1 900,00
	80103		Oddziały przedszkolne w szkołach podstawowych	3 929 746,00
		3020	Wydatki osobowe niezaliczone do wynagrodzeń	171 651,00
		4110	Składki na ubezpieczenia społeczne	526 778,00
		4120	Składki na Fundusz Pracy oraz Fundusz Solidarnościowy	74 779,00
		4210	Zakup materiałów i wyposażenia	2 500,00
		4240	Zakup środków dydaktycznych i książek	4 500,00
		4440	Odpisy na zakładowy fundusz świadczeń socjalnych	149 860,00
		4710	Wpłaty na PPK finansowane przez podmiot zatrudniający	42 332,00
		4790	Wynagrodzenia osobowe nauczycieli	2 727 227,00
		4800	Dodatkowe wynagrodzenie roczne nauczycieli	230 119,00
	80104		Przedszkola	8 051 960,00
		2590	Dotacja podmiotowa z budżetu dla publicznej jednostki systemu oświaty prowadzonej przez osobę prawną inną niż jednostka samorządu terytorialnego lub przez osobę fizyczną	1 652 400,00
		4330	Zakup usług przez jednostki samorządu terytorialnego od innych jednostek samorządu terytorialnego	1 399 560,00
		6057	Wydatki inwestycyjne jednostek budżetowych	4 250 000,00
		6059	Wydatki inwestycyjne jednostek budżetowych	750 000,00
	80106		Inne formy wychowania przedszkolnego	126 000,00
		2590	Dotacja podmiotowa z budżetu dla publicznej jednostki systemu oświaty prowadzonej przez osobę prawną inną niż jednostka samorządu terytorialnego lub przez osobę fizyczną	126 000,00
	80107		Świetlice szkolne	2 071 499,00
		3020	Wydatki osobowe niezaliczone do wynagrodzeń	68 466,00

	4110	Składki na ubezpieczenia społeczne	285 113,00
	4120	Składki na Fundusz Pracy oraz Fundusz Solidarnościowy	40 476,00
	4440	Odpisy na zakładowy fundusz świadczeń socjalnych	56 201,00
	4710	Wpłaty na PPK finansowane przez podmiot zatrudniający	22 849,00
	4790	Wynagrodzenia osobowe nauczycieli	1 469 482,00
	4800	Dodatkowe wynagrodzenie roczne nauczycieli	128 912,00
80113		Dowożenie uczniów do szkół	1 238 400,00
	4110	Składki na ubezpieczenia społeczne	68 400,00
	4120	Składki na Fundusz Pracy oraz Fundusz Solidarnościowy	9 300,00
	4170	Wynagrodzenia bezosobowe	380 000,00
	4210	Zakup materiałów i wyposażenia	22 000,00
	4300	Zakup usług pozostałych	750 000,00
	4370	Zakup usług związanych z pomocą obywatelom Ukrainy	3 000,00
	4430	Różne opłaty i składki	5 700,00
80146		Dokształcanie i doskonalenie nauczycieli	214 200,00
	4210	Zakup materiałów i wyposażenia	5 500,00
	4700	Szkolenia pracowników niebędących członkami korpusu służby cywilnej	208 700,00
80148		Stołówki szkolne i przedszkolne	2 550 673,00
	4010	Wynagrodzenia osobowe pracowników	1 029 800,00
	4040	Dodatkowe wynagrodzenie roczne	80 030,00
	4110	Składki na ubezpieczenia społeczne	199 563,00
	4120	Składki na Fundusz Pracy oraz Fundusz Solidarnościowy	27 025,00
	4170	Wynagrodzenia bezosobowe	55 080,00
	4220	Zakup środków żywności	1 111 800,00
	4440	Odpisy na zakładowy fundusz świadczeń socjalnych	32 033,00
	4710	Wpłaty na PPK finansowane przez podmiot zatrudniający	15 342,00
80149		Realizacja zadań wymagających stosowania specjalnej organizacji nauki i metod pracy dla dzieci w przedszkolach, oddziałach przedszkolnych w szkołach podstawowych i innych formach wychowania przedszkolnego	1 734 134,00
	2590	Dotacja podmiotowa z budżetu dla publicznej jednostki systemu oświaty prowadzonej przez osobę prawną inną niż jednostka samorządu terytorialnego lub przez osobę fizyczną	1 264 800,00
	3020	Wydatki osobowe niezaliczone do wynagrodzeń	19 655,00
	4110	Składki na ubezpieczenia społeczne	64 618,00
	4120	Składki na Fundusz Pracy oraz Fundusz Solidarnościowy	9 177,00
	4440	Odpisy na zakładowy fundusz świadczeń socjalnych	15 943,00
	4710	Wpłaty na PPK finansowane przez podmiot zatrudniający	5 235,00
	4790	Wynagrodzenia osobowe nauczycieli	320 619,00
	4800	Dodatkowe wynagrodzenie roczne nauczycieli	34 087,00
80150		Realizacja zadań wymagających stosowania specjalnej organizacji nauki i metod pracy dla dzieci i młodzieży w szkołach podstawowych	1 877 730,00
	3020	Wydatki osobowe niezaliczone do wynagrodzeń	66 463,00
	4110	Składki na ubezpieczenia społeczne	256 874,00
	4120	Składki na Fundusz Pracy oraz Fundusz Solidarnościowy	36 468,00
	4440	Odpisy na zakładowy fundusz świadczeń socjalnych	53 409,00
	4710	Wpłaty na PPK finansowane przez podmiot zatrudniający	19 342,00
	4750	Wynagrodzenia nauczycieli wypłacane w związku z pomocą obywatelom Ukrainy	14 500,00
	4790	Wynagrodzenia osobowe nauczycieli	1 312 022,00
	4800	Dodatkowe wynagrodzenie roczne nauczycieli	111 752,00
	4850	Składki i inne pochodne od wynagrodzeń pracowników wypłacanych w związku z pomocą obywatelom Ukrainy	5 300,00
	4860	Pozostałe wydatki bieżące na zadania związane z pomocą obywatelom Ukrainy	1 600,00
<b>851</b>		<b>Ochrona zdrowia</b>	<b>400 000,00</b>

85153		Zwalczanie narkomanii	5 000,00
	4210	Zakup materiałów i wyposażenia	2 500,00
	4300	Zakup usług pozostałych	2 500,00
85154		Przeciwdziałanie alkoholizmowi	395 000,00
	3030	Różne wydatki na rzecz osób fizycznych	16 000,00
	4010	Wynagrodzenia osobowe pracowników	170 125,00
	4040	Dodatkowe wynagrodzenie roczne	14 461,00
	4110	Składki na ubezpieczenia społeczne	29 092,00
	4120	Składki na Fundusz Pracy oraz Fundusz Solidarnościowy	4 170,00
	4170	Wynagrodzenia bezosobowe	57 165,00
	4210	Zakup materiałów i wyposażenia	20 100,00
	4220	Zakup środków żywności	2 000,00
	4300	Zakup usług pozostałych	54 900,00
	4360	Opłaty z tytułu zakupu usług telekomunikacyjnych	3 000,00
	4400	Opłaty za administrowanie i czynsze za budynki, lokale i pomieszczenia garażowe	9 600,00
	4410	Podróże służbowe krajowe	3 500,00
	4430	Różne opłaty i składki	1 000,00
	4440	Odpisy na zakładowy fundusz świadczeń socjalnych	4 835,00
	4510	Opłaty na rzecz budżetu państwa	2 500,00
	4710	Wpłaty na PPK finansowane przez podmiot zatrudniający	2 552,00
<b>852</b>		<b>Pomoc społeczna</b>	<b>6 866 812,00</b>
	85205	Zadania w zakresie przeciwdziałania przemocy domowej	11 000,00
		4210 Zakup materiałów i wyposażenia	7 000,00
		4260 Zakup energii	400,00
		4400 Opłaty za administrowanie i czynsze za budynki, lokale i pomieszczenia garażowe	600,00
		4700 Szkolenia pracowników niebędących członkami korpusu służby cywilnej	3 000,00
	85213	Składki na ubezpieczenie zdrowotne opłacane za osoby pobierające niektóre świadczenia z pomocy społecznej oraz za osoby uczestniczące w zajęciach w centrum integracji społecznej	64 000,00
		2910 Zwrot dotacji oraz płatności wykorzystanych niezgodnie z przeznaczeniem lub wykorzystanych z naruszeniem procedur, o których mowa w art. 184 ustawy, pobranych nienależnie lub w nadmiernej wysokości	1 000,00
		4130 Składki na ubezpieczenie zdrowotne	63 000,00
	85214	Zasiłki okresowe, celowe i pomoc w naturze oraz składki na ubezpieczenia emerytalne i rentowe	338 000,00
		2910 Zwrot dotacji oraz płatności wykorzystanych niezgodnie z przeznaczeniem lub wykorzystanych z naruszeniem procedur, o których mowa w art. 184 ustawy, pobranych nienależnie lub w nadmiernej wysokości	3 000,00
		3110 Świadczenia społeczne	335 000,00
	85215	Dodatki mieszkaniowe	200 000,00
		3110 Świadczenia społeczne	200 000,00
	85216	Zasiłki stałe	866 000,00
		2910 Zwrot dotacji oraz płatności wykorzystanych niezgodnie z przeznaczeniem lub wykorzystanych z naruszeniem procedur, o których mowa w art. 184 ustawy, pobranych nienależnie lub w nadmiernej wysokości	10 000,00
		3110 Świadczenia społeczne	856 000,00
	85219	Ośrodki pomocy społecznej	3 263 300,00
		3020 Wydatki osobowe niezaliczone do wynagrodzeń	15 000,00
		3110 Świadczenia społeczne	8 600,00
		4010 Wynagrodzenia osobowe pracowników	2 046 500,00
		4040 Dodatkowe wynagrodzenie roczne	133 500,00
		4110 Składki na ubezpieczenia społeczne	351 800,00
		4120 Składki na Fundusz Pracy oraz Fundusz Solidarnościowy	41 600,00
		4170 Wynagrodzenia bezosobowe	26 000,00

	4210	Zakup materiałów i wyposażenia	225 000,00
	4220	Zakup środków żywności	2 000,00
	4260	Zakup energii	58 000,00
	4300	Zakup usług pozostałych	95 000,00
	4360	Oplaty z tytułu zakupu usług telekomunikacyjnych	10 000,00
	4400	Oplaty za administrowanie i czynsze za budynki, lokale i pomieszczenia garażowe	118 000,00
	4410	Podróże służbowe krajowe	50 000,00
	4430	Różne opłaty i składki	500,00
	4440	Odpisy na zakładowy fundusz świadczeń socjalnych	55 600,00
	4510	Oplaty na rzecz budżetu państwa	500,00
	4700	Szkolenia pracowników niebędących członkami korpusu służby cywilnej	13 700,00
	4710	Wpłaty na PPK finansowane przez podmiot zatrudniający	12 000,00
85228		Usługi opiekuńcze i specjalistyczne usługi opiekuńcze	324 000,00
	3020	Wydatki osobowe niezaliczone do wynagrodzeń	2 000,00
	4010	Wynagrodzenia osobowe pracowników	5 000,00
	4040	Dodatkowe wynagrodzenie roczne	11 000,00
	4110	Składki na ubezpieczenia społeczne	4 000,00
	4120	Składki na Fundusz Pracy oraz Fundusz Solidarnościowy	1 000,00
	4170	Wynagrodzenia bezosobowe	5 000,00
	4210	Zakup materiałów i wyposażenia	1 000,00
	4300	Zakup usług pozostałych	290 000,00
	4440	Odpisy na zakładowy fundusz świadczeń socjalnych	5 000,00
85230		Pomoc w zakresie dożywiania	521 100,00
	2910	Zwrot dotacji oraz płatności wykorzystanych niezgodnie z przeznaczeniem lub wykorzystanych z naruszeniem procedur, o których mowa w art. 184 ustawy, pobranych nienależnie lub w nadmiernej wysokości	1 000,00
	3110	Świadczenia społeczne	520 100,00
85295		Pozostała działalność	1 279 412,00
	2950	Zwrot niewykorzystanych dotacji oraz płatności	10 000,00
	3110	Świadczenia społeczne	50 000,00
	4300	Zakup usług pozostałych	19 412,00
	4330	Zakup usług przez jednostki samorządu terytorialnego od innych jednostek samorządu terytorialnego	1 200 000,00
<b>854</b>		<b>Edukacyjna opieka wychowawcza</b>	<b>20 500,00</b>
	85415	Pomoc materialna dla uczniów o charakterze socjalnym	20 500,00
	2910	Zwrot dotacji oraz płatności wykorzystanych niezgodnie z przeznaczeniem lub wykorzystanych z naruszeniem procedur, o których mowa w art. 184 ustawy, pobranych nienależnie lub w nadmiernej wysokości	500,00
	3240	Stypendia dla uczniów	17 000,00
	3260	Inne formy pomocy dla uczniów	3 000,00
<b>855</b>		<b>Rodzina</b>	<b>10 800 318,00</b>
	85502	Świadczenia rodzinne, świadczenie z funduszu alimentacyjnego oraz składki na ubezpieczenia emerytalne i rentowe z ubezpieczenia społecznego	10 166 000,00
	2910	Zwrot dotacji oraz płatności wykorzystanych niezgodnie z przeznaczeniem lub wykorzystanych z naruszeniem procedur, o których mowa w art. 184 ustawy, pobranych nienależnie lub w nadmiernej wysokości	60 000,00
	3020	Wydatki osobowe niezaliczone do wynagrodzeń	1 000,00
	3110	Świadczenia społeczne	9 000 000,00
	4010	Wynagrodzenia osobowe pracowników	215 000,00
	4040	Dodatkowe wynagrodzenie roczne	22 500,00
	4110	Składki na ubezpieczenia społeczne	760 000,00
	4120	Składki na Fundusz Pracy oraz Fundusz Solidarnościowy	12 500,00
	4210	Zakup materiałów i wyposażenia	18 000,00
	4260	Zakup energii	10 800,00



	4300	Zakup usług pozostałych	22 700,00
	4360	Opłaty z tytułu zakupu usług telekomunikacyjnych	1 000,00
	4400	Opłaty za administrowanie i czynsze za budynki, lokale i pomieszczenia garażowe	25 500,00
	4410	Podróże służbowe krajowe	1 000,00
	4430	Różne opłaty i składki	500,00
	4440	Odpisy na zakładowy fundusz świadczeń socjalnych	8 500,00
	4510	Opłaty na rzecz budżetu państwa	500,00
	4560	Odsetki od dotacji oraz płatności: wykorzystanych niezgodnie z przeznaczeniem lub wykorzystanych z naruszeniem procedur, o których mowa w art. 184 ustawy, pobranych nienależnie lub w nadmiernej wysokości	5 000,00
	4700	Szkolenia pracowników niebędących członkami korpusu służby cywilnej	1 500,00
85503		Karta Dużej Rodziny	1 000,00
	4010	Wynagrodzenia osobowe pracowników	650,00
	4110	Składki na ubezpieczenia społeczne	115,00
	4120	Składki na Fundusz Pracy oraz Fundusz Solidarnościowy	20,00
	4210	Zakup materiałów i wyposażenia	205,00
	4710	Wpłaty na PPK finansowane przez podmiot zatrudniający	10,00
85504		Wspieranie rodziny	338 518,00
	3020	Wydatki osobowe niezaliczone do wynagrodzeń	1 500,00
	3110	Świadczenia społeczne	250 000,00
	4010	Wynagrodzenia osobowe pracowników	60 000,00
	4040	Dodatkowe wynagrodzenie roczne	4 000,00
	4110	Składki na ubezpieczenia społeczne	12 000,00
	4120	Składki na Fundusz Pracy oraz Fundusz Solidarnościowy	2 000,00
	4210	Zakup materiałów i wyposażenia	400,00
	4300	Zakup usług pozostałych	200,00
	4360	Opłaty z tytułu zakupu usług telekomunikacyjnych	1 000,00
	4410	Podróże służbowe krajowe	4 000,00
	4440	Odpisy na zakładowy fundusz świadczeń socjalnych	2 418,00
	4700	Szkolenia pracowników niebędących członkami korpusu służby cywilnej	1 000,00
85513		Składki na ubezpieczenie zdrowotne opłacane za osoby pobierające niektóre świadczenia rodzinne oraz za osoby pobierające zasiłki dla opiekunów	122 000,00
	2910	Zwrot dotacji oraz płatności wykorzystanych niezgodnie z przeznaczeniem lub wykorzystanych z naruszeniem procedur, o których mowa w art. 184 ustawy, pobranych nienależnie lub w nadmiernej wysokości	2 000,00
	4130	Składki na ubezpieczenie zdrowotne	120 000,00
85516		System opieki nad dziećmi w wieku do lat 3	172 800,00
	2830	Dotacja celowa z budżetu na finansowanie lub dofinansowanie zadań zleconych do realizacji pozostałym jednostkom niezaliczanym do sektora finansów publicznych	172 800,00
<b>900</b>		<b>Gospodarka komunalna i ochrona środowiska</b>	<b>14 697 789,00</b>
	90002	Gospodarka odpadami komunalnymi	7 803 000,00
	4010	Wynagrodzenia osobowe pracowników	174 684,00
	4040	Dodatkowe wynagrodzenie roczne	14 848,00
	4110	Składki na ubezpieczenia społeczne	29 871,00
	4120	Składki na Fundusz Pracy oraz Fundusz Solidarnościowy	4 280,00
	4300	Zakup usług pozostałych	7 571 861,00
	4440	Odpisy na zakładowy fundusz świadczeń socjalnych	4 835,00
	4710	Wpłaty na PPK finansowane przez podmiot zatrudniający	2 621,00
	90003	Oczyszczanie miast i wsi	46 350,00
	4210	Zakup materiałów i wyposażenia	16 900,00
	4300	Zakup usług pozostałych	29 450,00
	90004	Utrzymanie zieleni w miastach i gminach	862 743,00

	3020	Wydatki osobowe niezaliczone do wynagrodzeń	3 752,00
	4110	Składki na ubezpieczenia społeczne	15 900,00
	4120	Składki na Fundusz Pracy oraz Fundusz Solidarnościowy	13 900,00
	4170	Wynagrodzenia bezosobowe	232 850,00
	4210	Zakup materiałów i wyposażenia	353 051,00
	4260	Zakup energii	18 000,00
	4270	Zakup usług remontowych	58 555,00
	4300	Zakup usług pozostałych	161 135,00
	4430	Różne opłaty i składki	5 600,00
90005		Ochrona powietrza atmosferycznego i klimatu	1 733 391,00
	4017	Wynagrodzenia osobowe pracowników	23 558,00
	4019	Wynagrodzenia osobowe pracowników	2 618,00
	4117	Składki na ubezpieczenia społeczne	3 988,00
	4119	Składki na ubezpieczenia społeczne	444,00
	4127	Składki na Fundusz Pracy oraz Fundusz Solidarnościowy	578,00
	4129	Składki na Fundusz Pracy oraz Fundusz Solidarnościowy	64,00
	4210	Zakup materiałów i wyposażenia	35 000,00
	4217	Zakup materiałów i wyposażenia	7 291,00
	4220	Zakup środków żywności	5 000,00
	4300	Zakup usług pozostałych	35 000,00
	4307	Zakup usług pozostałych	78 183,00
	4309	Zakup usług pozostałych	28 667,00
	6050	Wydatki inwestycyjne jednostek budżetowych	327 000,00
	6230	Dotacja celowa z budżetu na finansowanie lub dofinansowanie kosztów realizacji inwestycji i zakupów inwestycyjnych jednostek nie zaliczanych do sektora finansów publicznych	1 186 000,00
90013		Schroniska dla zwierząt	251 000,00
	4210	Zakup materiałów i wyposażenia	5 500,00
	4220	Zakup środków żywności	41 500,00
	4300	Zakup usług pozostałych	204 000,00
90015		Oświetlenie ulic, placów i dróg	2 529 175,00
	4210	Zakup materiałów i wyposażenia	61 000,00
	4260	Zakup energii	1 399 000,00
	4270	Zakup usług remontowych	869 175,00
	4300	Zakup usług pozostałych	200 000,00
90026		Pozostałe działania związane z gospodarką odpadami	505 000,00
	4300	Zakup usług pozostałych	505 000,00
90095		Pozostała działalność	967 130,00
	4210	Zakup materiałów i wyposażenia	72 750,00
	4270	Zakup usług remontowych	26 630,00
	4300	Zakup usług pozostałych	572 300,00
	6030	Wniesienie wkładów do spółek prawa handlowego oraz na uzupełnienie funduszy statutowych banków państwowych i innych instytucji finansowych	120 000,00
	6050	Wydatki inwestycyjne jednostek budżetowych	50 000,00
	6060	Wydatki na zakupy inwestycyjne jednostek budżetowych	35 450,00
	6230	Dotacja celowa z budżetu na finansowanie lub dofinansowanie kosztów realizacji inwestycji i zakupów inwestycyjnych jednostek nie zaliczanych do sektora finansów publicznych	90 000,00
<b>921</b>		<b>Kultura i ochrona dziedzictwa narodowego</b>	<b>8 585 362,00</b>
	92105	Pozostałe zadania w zakresie kultury	329 212,00
	2810	Dotacja celowa z budżetu na finansowanie lub dofinansowanie zadań zleconych do realizacji fundacjom	100 000,00
	4110	Składki na ubezpieczenia społeczne	800,00
	4120	Składki na Fundusz Pracy oraz Fundusz Solidarnościowy	550,00
	4170	Wynagrodzenia bezosobowe	25 000,00
	4210	Zakup materiałów i wyposażenia	35 225,00

	4220	Zakup środków żywności	70 643,00
	4300	Zakup usług pozostałych	96 994,00
92109		Domy i ośrodki kultury, świetlice i kluby	7 430 400,00
	2480	Dotacja podmiotowa z budżetu dla samorządowej instytucji kultury	5 875 800,00
	4270	Zakup usług remontowych	130 000,00
	6220	Dotacja celowa z budżetu na finansowanie lub dofinansowanie kosztów realizacji inwestycji i zakupów inwestycyjnych innych jednostek sektora finansów publicznych	1 424 600,00
92116		Biblioteki	400 750,00
	2480	Dotacja podmiotowa z budżetu dla samorządowej instytucji kultury	339 050,00
	6220	Dotacja celowa z budżetu na finansowanie lub dofinansowanie kosztów realizacji inwestycji i zakupów inwestycyjnych innych jednostek sektora finansów publicznych	61 700,00
92120		Ochrona zabytków i opieka nad zabytkami	425 000,00
	2720	Dotacja celowa z budżetu na finansowanie lub dofinansowanie prac remontowych i konserwatorskich obiektów zabytkowych przekazane jednostkom niezaliczanym do sektora finansów publicznych	5 000,00
	6580	Wydatki inwestycyjne dotyczące obiektów zabytkowych będących w użytkowaniu jednostek budżetowych	420 000,00
<b>926</b>		<b>Kultura fizyczna</b>	<b>321 061,00</b>
	92605	Zadania w zakresie kultury fizycznej	321 061,00
	2820	Dotacja celowa z budżetu na finansowanie lub dofinansowanie zadań zleconych do realizacji stowarzyszeniom	200 000,00
	3040	Nagrody o charakterze szczególnym niezaliczone do wynagrodzeń	40 000,00
	4210	Zakup materiałów i wyposażenia	37 600,00
	4260	Zakup energii	6 000,00
	4270	Zakup usług remontowych	14 200,00
	4300	Zakup usług pozostałych	23 261,00
<b>Razem:</b>			<b>155 350 717,61</b>

## Załącznik Nr 2a Plan finansowy wydatków budżetu na rok 2025 rok

Dział	Rozdział	§ / grupa	Nazwa	Plan	Z tego:														
					Wydatki bieżące	z tego:								Wydatki majątkowe	z tego:				
						wydatki jednostek budżetowych,	z tego:		dotacje na zadania bieżące	świadczenia na rzecz osób fizycznych;	wydatki na programy finansowane z udziałem środków, o których mowa w art. 5 ust. 1 pkt 2 i 3	wypłaty z tytułu poręczeń i gwarancji	obsługa długu		inwestycje i zakupy inwestycyjne	w tym:		zakup i objęcie akcji i udziałów	Wniesienie wkładów do spółek prawa handlowego
							wynagrodzenia i składki od nich naliczane	wydatki związane z realizacją ich statutowych zadań;								na programy finansowane z udziałem środków, o których mowa w art. 5 ust. 1 pkt 2 i 3.			
1	2	3	4	5	6	7	8	9	10	11	12	13	14	15	16	17	18	19	
010			Rolnictwo i leśnictwo	8 033 650,00	4 028 650,00	3 998 650,00	0,00	3 998 650,00	30 000,00	0,00	0,00	0,00	0,00	0,00	4 005 000,00	920 000,00	0,00	0,00	3 085 000,00
	01008		Melioracje wodne	155 500,00	155 500,00	125 500,00	0,00	125 500,00	30 000,00	0,00	0,00	0,00	0,00	0,00	0,00	0,00	0,00	0,00	0,00
		2830	Dotacja celowa z budżetu na finansowanie lub dofinansowanie zadań zleconych do realizacji pozostałym jednostkom niezaliczanym do sektora finansów publicznych	30 000,00	30 000,00	0,00	0,00	0,00	30 000,00	0,00	0,00	0,00	0,00	0,00	0,00	0,00	0,00	0,00	0,00
		4210	Zakup materiałów i wyposażenia	28 000,00	28 000,00	28 000,00	0,00	28 000,00	0,00	0,00	0,00	0,00	0,00	0,00	0,00	0,00	0,00	0,00	0,00
		4270	Zakup usług remontowych	26 000,00	26 000,00	26 000,00	0,00	26 000,00	0,00	0,00	0,00	0,00	0,00	0,00	0,00	0,00	0,00	0,00	0,00
		4300	Zakup usług pozostałych	71 500,00	71 500,00	71 500,00	0,00	71 500,00	0,00	0,00	0,00	0,00	0,00	0,00	0,00	0,00	0,00	0,00	0,00
	01030		lżby rolnicze	58 800,00	58 800,00	58 800,00	0,00	58 800,00	0,00	0,00	0,00	0,00	0,00	0,00	0,00	0,00	0,00	0,00	0,00
		2850	Wpłaty gmin na rzecz izb rolniczych w wysokości 2 % uzyskanych wpływów z podatku rolnego oraz kwoty w wysokości 1,5 % należnego podatku rolnego na rzecz wybranego przez podatnika podmiotu uprawnionego	58 800,00	58 800,00	58 800,00	0,00	58 800,00	0,00	0,00	0,00	0,00	0,00	0,00	0,00	0,00	0,00	0,00	0,00
	01042		Wylączenie z produkcji gruntów rolnych	900 000,00	0,00	0,00	0,00	0,00	0,00	0,00	0,00	0,00	0,00	0,00	900 000,00	900 000,00	0,00	0,00	0,00
		6050	Wydatki inwestycyjne jednostek budżetowych	900 000,00	0,00	0,00	0,00	0,00	0,00	0,00	0,00	0,00	0,00	0,00	900 000,00	900 000,00	0,00	0,00	0,00
	01043		Infrastruktura wodociągowa wsi	1 155 000,00	0,00	0,00	0,00	0,00	0,00	0,00	0,00	0,00	0,00	1 155 000,00	0,00	0,00	0,00	0,00	1 155 000,00
		6030	Wniesienie wkładów do spółek prawa handlowego oraz na uzupełnienie funduszy statutowych banków państwowych i innych instytucji finansowych	1 155 000,00	0,00	0,00	0,00	0,00	0,00	0,00	0,00	0,00	0,00	1 155 000,00	0,00	0,00	0,00	0,00	1 155 000,00
	01044		Infrastruktura sanitacyjna wsi	5 737 950,00	3 787 950,00	3 787 950,00	0,00	3 787 950,00	0,00	0,00	0,00	0,00	0,00	1 950 000,00	20 000,00	0,00	0,00	0,00	1 930 000,00
		4300	Zakup usług pozostałych	3 787 950,00	3 787 950,00	3 787 950,00	0,00	3 787 950,00	0,00	0,00	0,00	0,00	0,00	0,00	0,00	0,00	0,00	0,00	0,00
		6030	Wniesienie wkładów do spółek prawa handlowego oraz na uzupełnienie funduszy statutowych banków państwowych i innych instytucji finansowych	1 930 000,00	0,00	0,00	0,00	0,00	0,00	0,00	0,00	0,00	0,00	1 930 000,00	0,00	0,00	0,00	0,00	1 930 000,00
		6230	Dotacja celowa z budżetu na finansowanie lub dofinansowanie kosztów realizacji inwestycji i zakupów inwestycyjnych jednostek nie zaliczanych do sektora finansów publicznych	20 000,00	0,00	0,00	0,00	0,00	0,00	0,00	0,00	0,00	0,00	20 000,00	20 000,00	0,00	0,00	0,00	0,00
	01095		Pozostała działalność	26 400,00	26 400,00	26 400,00	0,00	26 400,00	0,00	0,00	0,00	0,00	0,00	0,00	0,00	0,00	0,00	0,00	0,00

Dział	Rozdział	§ / grupa	Nazwa	Plan	Z tego:														
					Wydatki bieżące	z tego:								Wydatki majątkowe	z tego:				
						wydatki jednostek budżetowych,	z tego:		dotacje na zadania bieżące	świadczenia na rzecz osób fizycznych;	wydatki na programy finansowane z udziałem środków, o których mowa w art. 5 ust. 1 pkt 2 i 3	wyплаты z tytułu poręczeń i gwarancji	obsługa długu		inwestycje i zakupy inwestycyjne	z tego:			
							wynagrodzenia i składki od nich naliczane	wydatki związane z realizacją ich statutowych zadań;								w tym: na programy finansowane z udziałem środków, o których mowa w art. 5 ust. 1 pkt 2 i 3,	zakup i objęcie akcji i udziałów	Wniesienie wkładów do spółek prawa handlowego	
1	2	3	4	5	6	7	8	9	10	11	12	13	14	15	16	17	18	19	
		4210	Zakup materiałów i wyposażenia	26 400,00	26 400,00	26 400,00	0,00	26 400,00	0,00	0,00	0,00	0,00	0,00	0,00	0,00	0,00	0,00	0,00	0,00
020			Leśnictwo	15 000,00	15 000,00	15 000,00	0,00	15 000,00	0,00	0,00	0,00	0,00	0,00	0,00	0,00	0,00	0,00	0,00	0,00
	02095		Pozostała działalność	15 000,00	15 000,00	15 000,00	0,00	15 000,00	0,00	0,00	0,00	0,00	0,00	0,00	0,00	0,00	0,00	0,00	0,00
		4210	Zakup materiałów i wyposażenia	5 000,00	5 000,00	5 000,00	0,00	5 000,00	0,00	0,00	0,00	0,00	0,00	0,00	0,00	0,00	0,00	0,00	0,00
		4300	Zakup usług pozostałych	10 000,00	10 000,00	10 000,00	0,00	10 000,00	0,00	0,00	0,00	0,00	0,00	0,00	0,00	0,00	0,00	0,00	0,00
400			Wytwarzanie i zaopatrywanie w energię elektryczną, gaz i wodę	848 310,00	848 310,00	848 310,00	0,00	848 310,00	0,00	0,00	0,00	0,00	0,00	0,00	0,00	0,00	0,00	0,00	0,00
	40002		Dostarczanie wody	848 310,00	848 310,00	848 310,00	0,00	848 310,00	0,00	0,00	0,00	0,00	0,00	0,00	0,00	0,00	0,00	0,00	0,00
		4300	Zakup usług pozostałych	848 310,00	848 310,00	848 310,00	0,00	848 310,00	0,00	0,00	0,00	0,00	0,00	0,00	0,00	0,00	0,00	0,00	0,00
600			Transport i łączność	13 034 707,00	5 220 344,00	2 750 264,00	0,00	2 750 264,00	2 470 080,00	0,00	0,00	0,00	0,00	0,00	7 814 363,00	7 814 363,00	0,00	0,00	0,00
	60004		Lokalny transport zbiorowy	2 470 080,00	2 470 080,00	0,00	0,00	0,00	2 470 080,00	0,00	0,00	0,00	0,00	0,00	0,00	0,00	0,00	0,00	0,00
		2310	Dotacja celowa przekazana gminie na zadania bieżące realizowane na podstawie porozumień (umów) między jednostkami samorządu terytorialnego	2 470 080,00	2 470 080,00	0,00	0,00	0,00	2 470 080,00	0,00	0,00	0,00	0,00	0,00	0,00	0,00	0,00	0,00	0,00
	60014		Drogi publiczne powiatowe	3 878 363,00	0,00	0,00	0,00	0,00	0,00	0,00	0,00	0,00	0,00	0,00	3 878 363,00	3 878 363,00	0,00	0,00	0,00
		6300	Dotacja celowa na pomoc finansową udzielaną między jednostkami samorządu terytorialnego na dofinansowanie własnych zadań inwestycyjnych i zakupów inwestycyjnych	3 878 363,00	0,00	0,00	0,00	0,00	0,00	0,00	0,00	0,00	0,00	0,00	3 878 363,00	3 878 363,00	0,00	0,00	0,00
	60016		Drogi publiczne gminne	6 056 264,00	2 750 264,00	2 750 264,00	0,00	2 750 264,00	0,00	0,00	0,00	0,00	0,00	0,00	3 306 000,00	3 306 000,00	0,00	0,00	0,00
		4210	Zakup materiałów i wyposażenia	1 464 230,00	1 464 230,00	1 464 230,00	0,00	1 464 230,00	0,00	0,00	0,00	0,00	0,00	0,00	0,00	0,00	0,00	0,00	0,00
		4270	Zakup usług remontowych	663 084,00	663 084,00	663 084,00	0,00	663 084,00	0,00	0,00	0,00	0,00	0,00	0,00	0,00	0,00	0,00	0,00	0,00
		4300	Zakup usług pozostałych	617 950,00	617 950,00	617 950,00	0,00	617 950,00	0,00	0,00	0,00	0,00	0,00	0,00	0,00	0,00	0,00	0,00	0,00
		4430	Różne opłaty i składki	5 000,00	5 000,00	5 000,00	0,00	5 000,00	0,00	0,00	0,00	0,00	0,00	0,00	0,00	0,00	0,00	0,00	0,00
		6050	Wydatki inwestycyjne jednostek budżetowych	3 290 000,00	0,00	0,00	0,00	0,00	0,00	0,00	0,00	0,00	0,00	0,00	3 290 000,00	3 290 000,00	0,00	0,00	0,00
		6060	Wydatki na zakupy inwestycyjne jednostek budżetowych	16 000,00	0,00	0,00	0,00	0,00	0,00	0,00	0,00	0,00	0,00	0,00	16 000,00	16 000,00	0,00	0,00	0,00
	60017		Drogi wewnętrzne	285 000,00	0,00	0,00	0,00	0,00	0,00	0,00	0,00	0,00	0,00	0,00	285 000,00	285 000,00	0,00	0,00	0,00
		6050	Wydatki inwestycyjne jednostek budżetowych	285 000,00	0,00	0,00	0,00	0,00	0,00	0,00	0,00	0,00	0,00	0,00	285 000,00	285 000,00	0,00	0,00	0,00
	60095		Pozostała działalność	345 000,00	0,00	0,00	0,00	0,00	0,00	0,00	0,00	0,00	0,00	0,00	345 000,00	345 000,00	0,00	0,00	0,00
		6050	Wydatki inwestycyjne jednostek budżetowych	345 000,00	0,00	0,00	0,00	0,00	0,00	0,00	0,00	0,00	0,00	0,00	345 000,00	345 000,00	0,00	0,00	0,00
630			Turystyka	3 812 800,00	1 254 500,00	1 254 500,00	7 000,00	1 247 500,00	0,00	0,00	0,00	0,00	0,00	0,00	2 558 300,00	2 558 300,00	100 000,00	0,00	0,00
	63003		Zadania w zakresie upowszechniania turystyki	200 000,00	200 000,00	200 000,00	0,00	200 000,00	0,00	0,00	0,00	0,00	0,00	0,00	0,00	0,00	0,00	0,00	0,00
		4300	Zakup usług pozostałych	200 000,00	200 000,00	200 000,00	0,00	200 000,00	0,00	0,00	0,00	0,00	0,00	0,00	0,00	0,00	0,00	0,00	0,00
	63095		Pozostała działalność	3 612 800,00	1 054 500,00	1 054 500,00	7 000,00	1 047 500,00	0,00	0,00	0,00	0,00	0,00	0,00	2 558 300,00	2 558 300,00	100 000,00	0,00	0,00
		4170	Wynagrodzenia bezosobowe	7 000,00	7 000,00	7 000,00	7 000,00	0,00	0,00	0,00	0,00	0,00	0,00	0,00	0,00	0,00	0,00	0,00	0,00

Dział	Rozdział	§ / grupa	Nazwa	Plan	Z tego:														
					Wydatki bieżące	z tego:								Wydatki majątkowe	z tego:				
						wydatki jednostek budżetowych,	z tego:		dotacje na zadania bieżące	świadczenia na rzecz osób fizycznych;	wydatki na programy finansowane z udziałem środków, o których mowa w art. 5 ust. 1 pkt 2 i 3	wydatki z tytułu poręczeń i gwarancji	obsługa długu		inwestycje i zakupy inwestycyjne	z tego:		Wniesienie wkładów do spółek prawa handlowego	
							wynagrodzenia i składki od nich naliczane	wydatki związane z realizacją ich statutowych zadań;								w tym:	zakup i objęcie akcji i udziałów		
1	2	3	4	5	6	7	8	9	10	11	12	13	14	15	16	17	18	19	
		4210	Zakup materiałów i wyposażenia	7 000,00	7 000,00	7 000,00	0,00	7 000,00	0,00	0,00	0,00	0,00	0,00	0,00	0,00	0,00	0,00	0,00	0,00
		4220	Zakup środków żywności	500,00	500,00	500,00	0,00	500,00	0,00	0,00	0,00	0,00	0,00	0,00	0,00	0,00	0,00	0,00	0,00
		4260	Zakup energii	30 000,00	30 000,00	30 000,00	0,00	30 000,00	0,00	0,00	0,00	0,00	0,00	0,00	0,00	0,00	0,00	0,00	0,00
		4270	Zakup usług remontowych	250 000,00	250 000,00	250 000,00	0,00	250 000,00	0,00	0,00	0,00	0,00	0,00	0,00	0,00	0,00	0,00	0,00	0,00
		4300	Zakup usług pozostałych	758 000,00	758 000,00	758 000,00	0,00	758 000,00	0,00	0,00	0,00	0,00	0,00	0,00	0,00	0,00	0,00	0,00	0,00
		4360	Oplaty z tytułu zakupu usług telekomunikacyjnych	2 000,00	2 000,00	2 000,00	0,00	2 000,00	0,00	0,00	0,00	0,00	0,00	0,00	0,00	0,00	0,00	0,00	0,00
		6050	Wydatki inwestycyjne jednostek budżetowych	2 458 300,00	0,00	0,00	0,00	0,00	0,00	0,00	0,00	0,00	0,00	0,00	2 458 300,00	2 458 300,00	0,00	0,00	0,00
		6059	Wydatki inwestycyjne jednostek budżetowych	100 000,00	0,00	0,00	0,00	0,00	0,00	0,00	0,00	0,00	0,00	0,00	100 000,00	100 000,00	100 000,00	0,00	0,00
700			Gospodarka mieszkaniowa	2 985 600,00	1 640 600,00	1 640 600,00	7 600,00	1 633 000,00	0,00	0,00	0,00	0,00	0,00	0,00	1 345 000,00	1 345 000,00	0,00	0,00	0,00
	70005		Gospodarka gruntami i nieruchomościami	2 537 500,00	1 192 500,00	1 192 500,00	0,00	1 192 500,00	0,00	0,00	0,00	0,00	0,00	0,00	1 345 000,00	1 345 000,00	0,00	0,00	0,00
		4210	Zakup materiałów i wyposażenia	5 000,00	5 000,00	5 000,00	0,00	5 000,00	0,00	0,00	0,00	0,00	0,00	0,00	0,00	0,00	0,00	0,00	0,00
		4260	Zakup energii	52 000,00	52 000,00	52 000,00	0,00	52 000,00	0,00	0,00	0,00	0,00	0,00	0,00	0,00	0,00	0,00	0,00	0,00
		4270	Zakup usług remontowych	118 000,00	118 000,00	118 000,00	0,00	118 000,00	0,00	0,00	0,00	0,00	0,00	0,00	0,00	0,00	0,00	0,00	0,00
		4300	Zakup usług pozostałych	293 500,00	293 500,00	293 500,00	0,00	293 500,00	0,00	0,00	0,00	0,00	0,00	0,00	0,00	0,00	0,00	0,00	0,00
		4400	Oplaty za administrowanie i czynsze za budynki, lokale i pomieszczenia garażowe	1 000,00	1 000,00	1 000,00	0,00	1 000,00	0,00	0,00	0,00	0,00	0,00	0,00	0,00	0,00	0,00	0,00	0,00
		4430	Różne opłaty i składki	123 000,00	123 000,00	123 000,00	0,00	123 000,00	0,00	0,00	0,00	0,00	0,00	0,00	0,00	0,00	0,00	0,00	0,00
		4510	Oplaty na rzecz budżetu państwa	30 000,00	30 000,00	30 000,00	0,00	30 000,00	0,00	0,00	0,00	0,00	0,00	0,00	0,00	0,00	0,00	0,00	0,00
		4520	Oplaty na rzecz budżetów jednostek samorządu terytorialnego	70 000,00	70 000,00	70 000,00	0,00	70 000,00	0,00	0,00	0,00	0,00	0,00	0,00	0,00	0,00	0,00	0,00	0,00
		4590	Kary i odszkodowania wypłacane na rzecz osób fizycznych	400 000,00	400 000,00	400 000,00	0,00	400 000,00	0,00	0,00	0,00	0,00	0,00	0,00	0,00	0,00	0,00	0,00	0,00
		4600	Kary, odszkodowania i grzywny wypłacane na rzecz osób prawnych i innych jednostek organizacyjnych	100 000,00	100 000,00	100 000,00	0,00	100 000,00	0,00	0,00	0,00	0,00	0,00	0,00	0,00	0,00	0,00	0,00	0,00
		6050	Wydatki inwestycyjne jednostek budżetowych	590 000,00	0,00	0,00	0,00	0,00	0,00	0,00	0,00	0,00	0,00	0,00	590 000,00	590 000,00	0,00	0,00	0,00
		6060	Wydatki na zakupy inwestycyjne jednostek budżetowych	755 000,00	0,00	0,00	0,00	0,00	0,00	0,00	0,00	0,00	0,00	0,00	755 000,00	755 000,00	0,00	0,00	0,00
	70007		Gospodarowanie mieszkaniowym zasobem gminy	448 100,00	448 100,00	448 100,00	7 600,00	440 500,00	0,00	0,00	0,00	0,00	0,00	0,00	0,00	0,00	0,00	0,00	0,00
		4110	Składki na ubezpieczenia społeczne	1 000,00	1 000,00	1 000,00	1 000,00	0,00	0,00	0,00	0,00	0,00	0,00	0,00	0,00	0,00	0,00	0,00	0,00
		4120	Składki na Fundusz Pracy oraz Fundusz Solidarnościowy	200,00	200,00	200,00	200,00	0,00	0,00	0,00	0,00	0,00	0,00	0,00	0,00	0,00	0,00	0,00	0,00
		4170	Wynagrodzenia bezosobowe	6 400,00	6 400,00	6 400,00	6 400,00	0,00	0,00	0,00	0,00	0,00	0,00	0,00	0,00	0,00	0,00	0,00	0,00
		4210	Zakup materiałów i wyposażenia	20 000,00	20 000,00	20 000,00	0,00	20 000,00	0,00	0,00	0,00	0,00	0,00	0,00	0,00	0,00	0,00	0,00	0,00

Dział	Rozdział	§ / grupa	Nazwa	Plan	Z tego:														
					Wydatki bieżące	z tego:								Wydatki majątkowe	z tego:				
						wydatki jednostek budżetowych,	z tego:		dotacje na zadania bieżące	świadczenia na rzecz osób fizycznych;	wydatki na programy finansowane z udziałem środków, o których mowa w art. 5 ust. 1 pkt 2 i 3	wydatki z tytułu poręczeń i gwarancji	obsługa długu		inwestycje i zakupy inwestycyjne	w tym:		zakup i objęcie akcji i udziałów	Wniesienie wkładów do spółek prawa handlowego
							wynagrodzenia i składki od nich naliczane	wydatki związane z realizacją ich statutowych zadań;								na programy finansowane z udziałem środków, o których mowa w art. 5 ust. 1 pkt 2 i 3,			
1	2	3	4	5	6	7	8	9	10	11	12	13	14	15	16	17	18	19	
		4260	Zakup energii	10 000,00	10 000,00	10 000,00	0,00	10 000,00	0,00	0,00	0,00	0,00	0,00	0,00	0,00	0,00	0,00	0,00	0,00
		4270	Zakup usług remontowych	137 000,00	137 000,00	137 000,00	0,00	137 000,00	0,00	0,00	0,00	0,00	0,00	0,00	0,00	0,00	0,00	0,00	0,00
		4300	Zakup usług pozostałych	269 500,00	269 500,00	269 500,00	0,00	269 500,00	0,00	0,00	0,00	0,00	0,00	0,00	0,00	0,00	0,00	0,00	0,00
		4400	Oplaty za administrowanie i czynsze za budynki, lokale i pomieszczenia garażowe	4 000,00	4 000,00	4 000,00	0,00	4 000,00	0,00	0,00	0,00	0,00	0,00	0,00	0,00	0,00	0,00	0,00	0,00
710			Działalność usługowa	862 522,00	862 522,00	862 522,00	0,00	862 522,00	0,00	0,00	0,00	0,00	0,00	0,00	0,00	0,00	0,00	0,00	0,00
	71004		Plany zagospodarowania przestrzennego	150 000,00	150 000,00	150 000,00	0,00	150 000,00	0,00	0,00	0,00	0,00	0,00	0,00	0,00	0,00	0,00	0,00	0,00
		4210	Zakup materiałów i wyposażenia	50 000,00	50 000,00	50 000,00	0,00	50 000,00	0,00	0,00	0,00	0,00	0,00	0,00	0,00	0,00	0,00	0,00	0,00
		4300	Zakup usług pozostałych	100 000,00	100 000,00	100 000,00	0,00	100 000,00	0,00	0,00	0,00	0,00	0,00	0,00	0,00	0,00	0,00	0,00	0,00
	71012		Zadania z zakresu geodezji i kartografii	705 522,00	705 522,00	705 522,00	0,00	705 522,00	0,00	0,00	0,00	0,00	0,00	0,00	0,00	0,00	0,00	0,00	0,00
		4210	Zakup materiałów i wyposażenia	10 000,00	10 000,00	10 000,00	0,00	10 000,00	0,00	0,00	0,00	0,00	0,00	0,00	0,00	0,00	0,00	0,00	0,00
		4300	Zakup usług pozostałych	695 522,00	695 522,00	695 522,00	0,00	695 522,00	0,00	0,00	0,00	0,00	0,00	0,00	0,00	0,00	0,00	0,00	0,00
	71035		Cmentarze	7 000,00	7 000,00	7 000,00	0,00	7 000,00	0,00	0,00	0,00	0,00	0,00	0,00	0,00	0,00	0,00	0,00	0,00
		4260	Zakup energii	500,00	500,00	500,00	0,00	500,00	0,00	0,00	0,00	0,00	0,00	0,00	0,00	0,00	0,00	0,00	0,00
		4270	Zakup usług remontowych	2 000,00	2 000,00	2 000,00	0,00	2 000,00	0,00	0,00	0,00	0,00	0,00	0,00	0,00	0,00	0,00	0,00	0,00
		4300	Zakup usług pozostałych	4 500,00	4 500,00	4 500,00	0,00	4 500,00	0,00	0,00	0,00	0,00	0,00	0,00	0,00	0,00	0,00	0,00	0,00
750			Administracja publiczna	14 556 880,61	13 945 733,61	12 973 180,61	10 255 851,00	2 717 329,61	0,00	866 700,00	105 853,00	0,00	0,00	611 147,00	611 147,00	594 147,00	0,00	0,00	0,00
	75011		Urzędy wojewódzkie	146 576,00	146 576,00	146 576,00	145 076,00	1 500,00	0,00	0,00	0,00	0,00	0,00	0,00	0,00	0,00	0,00	0,00	0,00
		4010	Wynagrodzenia osobowe pracowników	113 311,00	113 311,00	113 311,00	113 311,00	0,00	0,00	0,00	0,00	0,00	0,00	0,00	0,00	0,00	0,00	0,00	0,00
		4040	Dotatkowe wynagrodzenie roczne	8 500,00	8 500,00	8 500,00	8 500,00	0,00	0,00	0,00	0,00	0,00	0,00	0,00	0,00	0,00	0,00	0,00	0,00
		4110	Składki na ubezpieczenia społeczne	19 810,00	19 810,00	19 810,00	19 810,00	0,00	0,00	0,00	0,00	0,00	0,00	0,00	0,00	0,00	0,00	0,00	0,00
		4120	Składki na Fundusz Pracy oraz Fundusz Solidarnościowy	3 455,00	3 455,00	3 455,00	3 455,00	0,00	0,00	0,00	0,00	0,00	0,00	0,00	0,00	0,00	0,00	0,00	0,00
		4440	Odpisy na zakładowy fundusz świadczeń socjalnych	1 500,00	1 500,00	1 500,00	0,00	1 500,00	0,00	0,00	0,00	0,00	0,00	0,00	0,00	0,00	0,00	0,00	0,00
	75022		Rady gmin (miast i miast na prawach powiatu)	317 560,00	317 560,00	31 000,00	0,00	31 000,00	0,00	286 560,00	0,00	0,00	0,00	0,00	0,00	0,00	0,00	0,00	0,00
		3030	Różne wydatki na rzecz osób fizycznych	286 560,00	286 560,00	0,00	0,00	0,00	0,00	286 560,00	0,00	0,00	0,00	0,00	0,00	0,00	0,00	0,00	0,00
		4210	Zakup materiałów i wyposażenia	3 100,00	3 100,00	3 100,00	0,00	3 100,00	0,00	0,00	0,00	0,00	0,00	0,00	0,00	0,00	0,00	0,00	0,00
		4220	Zakup środków żywności	5 000,00	5 000,00	5 000,00	0,00	5 000,00	0,00	0,00	0,00	0,00	0,00	0,00	0,00	0,00	0,00	0,00	0,00
		4300	Zakup usług pozostałych	11 900,00	11 900,00	11 900,00	0,00	11 900,00	0,00	0,00	0,00	0,00	0,00	0,00	0,00	0,00	0,00	0,00	0,00
		4360	Oplaty z tytułu zakupu usług telekomunikacyjnych	11 000,00	11 000,00	11 000,00	0,00	11 000,00	0,00	0,00	0,00	0,00	0,00	0,00	0,00	0,00	0,00	0,00	0,00
	75023		Urzędy gmin (miast i miast na prawach powiatu)	10 681 412,61	10 664 412,61	10 639 912,61	8 708 130,00	1 931 782,61	0,00	24 500,00	0,00	0,00	0,00	17 000,00	17 000,00	0,00	0,00	0,00	0,00
		3020	Wydatki osobowe niezaliczone do wynagrodzeń	16 000,00	16 000,00	0,00	0,00	0,00	0,00	16 000,00	0,00	0,00	0,00	0,00	0,00	0,00	0,00	0,00	0,00
		3030	Różne wydatki na rzecz osób fizycznych	8 500,00	8 500,00	0,00	0,00	0,00	0,00	8 500,00	0,00	0,00	0,00	0,00	0,00	0,00	0,00	0,00	0,00

Dział	Rozdział	§ / grupa	Nazwa	Plan	Z tego:														
					Wydatki bieżące	z tego:								Wydatki majątkowe	z tego:				
						wydatki jednostek budżetowych,	z tego:		dotacje na zadania bieżące	świadczenia na rzecz osób fizycznych;	wydatki na programy finansowane z udziałem środków, o których mowa w art. 5 ust. 1 pkt 2 i 3	wydatki z tytułu poręczeń i gwarancji	obsługa długu		inwestycje i zakupy inwestycyjne	z tego:			
							wynagrodzenia i składki od nich naliczane	wydatki związane z realizacją ich statutowych zadań;								w tym:	zakup i objęcie akcji i udziałów	Wniesienie wkładów do spółek prawa handlowego	
1	2	3	4	5	6	7	8	9	10	11	12	13	14	15	16	17	18	19	
		4010	Wynagrodzenia osobowe pracowników	6 711 900,00	6 711 900,00	6 711 900,00	6 711 900,00	0,00	0,00	0,00	0,00	0,00	0,00	0,00	0,00	0,00	0,00	0,00	0,00
		4040	Dodatkowe wynagrodzenie roczne	555 066,00	555 066,00	555 066,00	555 066,00	0,00	0,00	0,00	0,00	0,00	0,00	0,00	0,00	0,00	0,00	0,00	0,00
		4110	Składki na ubezpieczenia społeczne	1 139 695,00	1 139 695,00	1 139 695,00	1 139 695,00	0,00	0,00	0,00	0,00	0,00	0,00	0,00	0,00	0,00	0,00	0,00	0,00
		4120	Składki na Fundusz Pracy oraz Fundusz Solidarnościowy	165 384,00	165 384,00	165 384,00	165 384,00	0,00	0,00	0,00	0,00	0,00	0,00	0,00	0,00	0,00	0,00	0,00	0,00
		4140	Wpłaty na Państwowy Fundusz Rehabilitacji Osób Niepełnosprawnych	10 000,00	10 000,00	10 000,00	0,00	10 000,00	0,00	0,00	0,00	0,00	0,00	0,00	0,00	0,00	0,00	0,00	0,00
		4170	Wynagrodzenia bezosobowe	43 132,00	43 132,00	43 132,00	43 132,00	0,00	0,00	0,00	0,00	0,00	0,00	0,00	0,00	0,00	0,00	0,00	0,00
		4210	Zakup materiałów i wyposażenia	384 920,00	384 920,00	384 920,00	0,00	384 920,00	0,00	0,00	0,00	0,00	0,00	0,00	0,00	0,00	0,00	0,00	0,00
		4220	Zakup środków żywności	20 000,00	20 000,00	20 000,00	0,00	20 000,00	0,00	0,00	0,00	0,00	0,00	0,00	0,00	0,00	0,00	0,00	0,00
		4260	Zakup energii	255 000,00	255 000,00	255 000,00	0,00	255 000,00	0,00	0,00	0,00	0,00	0,00	0,00	0,00	0,00	0,00	0,00	0,00
		4270	Zakup usług remontowych	209 000,00	209 000,00	209 000,00	0,00	209 000,00	0,00	0,00	0,00	0,00	0,00	0,00	0,00	0,00	0,00	0,00	0,00
		4280	Zakup usług zdrowotnych	7 000,00	7 000,00	7 000,00	0,00	7 000,00	0,00	0,00	0,00	0,00	0,00	0,00	0,00	0,00	0,00	0,00	0,00
		4300	Zakup usług pozostałych	658 900,61	658 900,61	658 900,61	0,00	658 900,61	0,00	0,00	0,00	0,00	0,00	0,00	0,00	0,00	0,00	0,00	0,00
		4360	Oplaty z tytułu zakupu usług telekomunikacyjnych	29 500,00	29 500,00	29 500,00	0,00	29 500,00	0,00	0,00	0,00	0,00	0,00	0,00	0,00	0,00	0,00	0,00	0,00
		4410	Podróże służbowe krajowe	60 000,00	60 000,00	60 000,00	0,00	60 000,00	0,00	0,00	0,00	0,00	0,00	0,00	0,00	0,00	0,00	0,00	0,00
		4430	Różne opłaty i składki	25 000,00	25 000,00	25 000,00	0,00	25 000,00	0,00	0,00	0,00	0,00	0,00	0,00	0,00	0,00	0,00	0,00	0,00
		4440	Odpisy na zakładowy fundusz świadczeń socjalnych	246 962,00	246 962,00	246 962,00	0,00	246 962,00	0,00	0,00	0,00	0,00	0,00	0,00	0,00	0,00	0,00	0,00	0,00
		4510	Oplaty na rzecz budżetu państwa	5 000,00	5 000,00	5 000,00	0,00	5 000,00	0,00	0,00	0,00	0,00	0,00	0,00	0,00	0,00	0,00	0,00	0,00
		4600	Kary, odszkodowania i grzywny wypłacane na rzecz osób prawnych i innych jednostek organizacyjnych	500,00	500,00	500,00	0,00	500,00	0,00	0,00	0,00	0,00	0,00	0,00	0,00	0,00	0,00	0,00	0,00
		4700	Szkolenia pracowników niebędących członkami korpusu służby cywilnej	20 000,00	20 000,00	20 000,00	0,00	20 000,00	0,00	0,00	0,00	0,00	0,00	0,00	0,00	0,00	0,00	0,00	0,00
		4710	Wpłaty na PPK finansowane przez podmiot zatrudniający	92 953,00	92 953,00	92 953,00	92 953,00	0,00	0,00	0,00	0,00	0,00	0,00	0,00	0,00	0,00	0,00	0,00	0,00
		6060	Wydatki na zakupy inwestycyjne jednostek budżetowych	17 000,00	0,00	0,00	0,00	0,00	0,00	0,00	0,00	0,00	0,00	0,00	17 000,00	17 000,00	0,00	0,00	0,00
	75075		Promocja jednostek samorządu terytorialnego	180 000,00	180 000,00	180 000,00	0,00	180 000,00	0,00	0,00	0,00	0,00	0,00	0,00	0,00	0,00	0,00	0,00	0,00
		4190	Nagrody konkursowe	111 120,00	111 120,00	111 120,00	0,00	111 120,00	0,00	0,00	0,00	0,00	0,00	0,00	0,00	0,00	0,00	0,00	0,00
		4210	Zakup materiałów i wyposażenia	30 000,00	30 000,00	30 000,00	0,00	30 000,00	0,00	0,00	0,00	0,00	0,00	0,00	0,00	0,00	0,00	0,00	0,00
		4300	Zakup usług pozostałych	20 000,00	20 000,00	20 000,00	0,00	20 000,00	0,00	0,00	0,00	0,00	0,00	0,00	0,00	0,00	0,00	0,00	0,00
		4430	Różne opłaty i składki	18 880,00	18 880,00	18 880,00	0,00	18 880,00	0,00	0,00	0,00	0,00	0,00	0,00	0,00	0,00	0,00	0,00	0,00
	75085		Wspólna obsługa jednostek samorządu terytorialnego	1 666 754,00	1 666 754,00	1 666 754,00	1 402 645,00	264 109,00	0,00	0,00	0,00	0,00	0,00	0,00	0,00	0,00	0,00	0,00	0,00
		4010	Wynagrodzenia osobowe pracowników	1 082 600,00	1 082 600,00	1 082 600,00	1 082 600,00	0,00	0,00	0,00	0,00	0,00	0,00	0,00	0,00	0,00	0,00	0,00	0,00



Dział	Rozdział	§ / grupa	Nazwa	Plan	Z tego:														
					Wydatki bieżące	z tego:								Wydatki majątkowe	z tego:				
						wydatki jednostek budżetowych,	z tego:		dotacje na zadania bieżące	świadczenia na rzecz osób fizycznych;	wydatki na programy finansowane z udziałem środków, o których mowa w art. 5 ust. 1 pkt 2 i 3	wydatki na wypłaty z tytułu poręczeń i gwarancji	obsługa długu		inwestycje i zakupy inwestycyjne	z tego:		Wnieście wkładów do spółek prawa handlowego	
							wynagrodzenia i składki od nich naliczane	wydatki związane z realizacją ich statutowych zadań;								na programy finansowane z udziałem środków, o których mowa w art. 5 ust. 1 pkt 2 i 3,	zakup i objęcie akcji i udziałów		
1	2	3	4	5	6	7	8	9	10	11	12	13	14	15	16	17	18	19	
		4040	Dodatkowe wynagrodzenie roczne	76 100,00	76 100,00	76 100,00	76 100,00	0,00	0,00	0,00	0,00	0,00	0,00	0,00	0,00	0,00	0,00	0,00	0,00
		4110	Składki na ubezpieczenia społeczne	181 590,00	181 590,00	181 590,00	181 590,00	0,00	0,00	0,00	0,00	0,00	0,00	0,00	0,00	0,00	0,00	0,00	0,00
		4120	Składki na Fundusz Pracy oraz Fundusz Solidarnościowy	25 875,00	25 875,00	25 875,00	25 875,00	0,00	0,00	0,00	0,00	0,00	0,00	0,00	0,00	0,00	0,00	0,00	0,00
		4170	Wynagrodzenia bezosobowe	20 000,00	20 000,00	20 000,00	20 000,00	0,00	0,00	0,00	0,00	0,00	0,00	0,00	0,00	0,00	0,00	0,00	0,00
		4190	Nagrody konkursowe	32 000,00	32 000,00	32 000,00	0,00	32 000,00	0,00	0,00	0,00	0,00	0,00	0,00	0,00	0,00	0,00	0,00	0,00
		4210	Zakup materiałów i wyposażenia	60 000,00	60 000,00	60 000,00	0,00	60 000,00	0,00	0,00	0,00	0,00	0,00	0,00	0,00	0,00	0,00	0,00	0,00
		4300	Zakup usług pozostałych	100 000,00	100 000,00	100 000,00	0,00	100 000,00	0,00	0,00	0,00	0,00	0,00	0,00	0,00	0,00	0,00	0,00	0,00
		4360	Oplaty z tytułu zakupu usług telekomunikacyjnych	4 000,00	4 000,00	4 000,00	0,00	4 000,00	0,00	0,00	0,00	0,00	0,00	0,00	0,00	0,00	0,00	0,00	0,00
		4400	Oplaty za administrowanie i czynsze za budynki, lokale i pomieszczenia garażowe	7 200,00	7 200,00	7 200,00	0,00	7 200,00	0,00	0,00	0,00	0,00	0,00	0,00	0,00	0,00	0,00	0,00	0,00
		4410	Podróże służbowe krajowe	9 000,00	9 000,00	9 000,00	0,00	9 000,00	0,00	0,00	0,00	0,00	0,00	0,00	0,00	0,00	0,00	0,00	0,00
		4430	Różne opłaty i składki	2 500,00	2 500,00	2 500,00	0,00	2 500,00	0,00	0,00	0,00	0,00	0,00	0,00	0,00	0,00	0,00	0,00	0,00
		4440	Odpisy na zakładowy fundusz świadczeń socjalnych	29 409,00	29 409,00	29 409,00	0,00	29 409,00	0,00	0,00	0,00	0,00	0,00	0,00	0,00	0,00	0,00	0,00	0,00
		4700	Szkolenia pracowników niebędących członkami korpusu służby cywilnej	20 000,00	20 000,00	20 000,00	0,00	20 000,00	0,00	0,00	0,00	0,00	0,00	0,00	0,00	0,00	0,00	0,00	0,00
		4710	Wpłaty na PPK finansowane przez podmiot zatrudniający	16 480,00	16 480,00	16 480,00	16 480,00	0,00	0,00	0,00	0,00	0,00	0,00	0,00	0,00	0,00	0,00	0,00	0,00
	75095		Pozostała działalność	1 564 578,00	970 431,00	308 938,00	0,00	308 938,00	0,00	555 640,00	105 853,00	0,00	0,00	594 147,00	594 147,00	594 147,00	0,00	0,00	0,00
		3030	Różne wydatki na rzecz osób fizycznych	555 640,00	555 640,00	0,00	0,00	0,00	0,00	555 640,00	0,00	0,00	0,00	0,00	0,00	0,00	0,00	0,00	0,00
		4150	Dopłaty w spółkach prawa handlowego	43 923,00	43 923,00	43 923,00	0,00	43 923,00	0,00	0,00	0,00	0,00	0,00	0,00	0,00	0,00	0,00	0,00	0,00
		4210	Zakup materiałów i wyposażenia	37 760,00	37 760,00	37 760,00	0,00	37 760,00	0,00	0,00	0,00	0,00	0,00	0,00	0,00	0,00	0,00	0,00	0,00
		4220	Zakup środków żywności	21 455,00	21 455,00	21 455,00	0,00	21 455,00	0,00	0,00	0,00	0,00	0,00	0,00	0,00	0,00	0,00	0,00	0,00
		4260	Zakup energii	14 800,00	14 800,00	14 800,00	0,00	14 800,00	0,00	0,00	0,00	0,00	0,00	0,00	0,00	0,00	0,00	0,00	0,00
		4270	Zakup usług remontowych	1 500,00	1 500,00	1 500,00	0,00	1 500,00	0,00	0,00	0,00	0,00	0,00	0,00	0,00	0,00	0,00	0,00	0,00
		4300	Zakup usług pozostałych	39 300,00	39 300,00	39 300,00	0,00	39 300,00	0,00	0,00	0,00	0,00	0,00	0,00	0,00	0,00	0,00	0,00	0,00
		4307	Zakup usług pozostałych	54 432,00	54 432,00	0,00	0,00	0,00	0,00	0,00	54 432,00	0,00	0,00	0,00	0,00	0,00	0,00	0,00	0,00
		4309	Zakup usług pozostałych	15 335,00	15 335,00	0,00	0,00	0,00	0,00	0,00	15 335,00	0,00	0,00	0,00	0,00	0,00	0,00	0,00	0,00
		4360	Oplaty z tytułu zakupu usług telekomunikacyjnych	11 000,00	11 000,00	11 000,00	0,00	11 000,00	0,00	0,00	0,00	0,00	0,00	0,00	0,00	0,00	0,00	0,00	0,00
		4430	Różne opłaty i składki	64 200,00	64 200,00	64 200,00	0,00	64 200,00	0,00	0,00	0,00	0,00	0,00	0,00	0,00	0,00	0,00	0,00	0,00
		4480	Podatek od nieruchomości	50 000,00	50 000,00	50 000,00	0,00	50 000,00	0,00	0,00	0,00	0,00	0,00	0,00	0,00	0,00	0,00	0,00	0,00
		4610	Koszty postępowania sądowego i prokuratorskiego	25 000,00	25 000,00	25 000,00	0,00	25 000,00	0,00	0,00	0,00	0,00	0,00	0,00	0,00	0,00	0,00	0,00	0,00
		4707	Szkolenia pracowników niebędących członkami korpusu służby cywilnej	28 154,00	28 154,00	0,00	0,00	0,00	0,00	0,00	28 154,00	0,00	0,00	0,00	0,00	0,00	0,00	0,00	0,00

Dział	Rozdział	§ / grupa	Nazwa	Plan	Z tego:														
					Wydatki bieżące	z tego:										Wydatki majątkowe	z tego:		
						wydatki jednostek budżetowych,	z tego:		dotacje na zadania bieżące	świadczenia na rzecz osób fizycznych;	wydatki na programy finansowane z udziałem środków, o których mowa w art. 5 ust. 1 pkt 2 i 3	wydatki z tytułu poręczeń i gwarancji	obsługa długu	inwestycje i zakupy inwestycyjne	w tym:		zakup i objęcie akcji i udziałów	Wniesienie wkładów do spółek prawa handlowego	
							wynagrodzenia i składki od nich naliczane	wydatki związane z realizacją ich statutowych zadań;							na programy finansowane z udziałem środków, o których mowa w art. 5 ust. 1 pkt 2 i 3,				zakup i objęcie akcji i udziałów
1	2	3	4	5	6	7	8	9	10	11	12	13	14	15	16	17	18	19	
		4709	Szkolenia pracowników niebędących członkami korpusu służby cywilnej	7 932,00	7 932,00	0,00	0,00	0,00	0,00	0,00	7 932,00	0,00	0,00	0,00	0,00	0,00	0,00	0,00	0,00
		6067	Wydatki na zakupy inwestycyjne jednostek budżetowych	463 554,00	0,00	0,00	0,00	0,00	0,00	0,00	0,00	0,00	0,00	463 554,00	463 554,00	463 554,00	0,00	0,00	
		6069	Wydatki na zakupy inwestycyjne jednostek budżetowych	130 593,00	0,00	0,00	0,00	0,00	0,00	0,00	0,00	0,00	0,00	130 593,00	130 593,00	130 593,00	0,00	0,00	
751			Urzędy naczelnych organów władzy państwowej, kontroli i ochrony prawa oraz sądownictwa	3 900,00	3 900,00	3 900,00	2 272,00	1 628,00	0,00	0,00	0,00	0,00	0,00	0,00	0,00	0,00	0,00	0,00	0,00
	75101		Urzędy naczelnych organów władzy państwowej, kontroli i ochrony prawa	3 900,00	3 900,00	3 900,00	2 272,00	1 628,00	0,00	0,00	0,00	0,00	0,00	0,00	0,00	0,00	0,00	0,00	0,00
		4010	Wynagrodzenia osobowe pracowników	1 900,00	1 900,00	1 900,00	1 900,00	0,00	0,00	0,00	0,00	0,00	0,00	0,00	0,00	0,00	0,00	0,00	0,00
		4110	Składki na ubezpieczenia społeczne	325,00	325,00	325,00	325,00	0,00	0,00	0,00	0,00	0,00	0,00	0,00	0,00	0,00	0,00	0,00	0,00
		4120	Składki na Fundusz Pracy oraz Fundusz Solidarnościowy	47,00	47,00	47,00	47,00	0,00	0,00	0,00	0,00	0,00	0,00	0,00	0,00	0,00	0,00	0,00	0,00
		4210	Zakup materiałów i wyposażenia	200,00	200,00	200,00	0,00	200,00	0,00	0,00	0,00	0,00	0,00	0,00	0,00	0,00	0,00	0,00	0,00
		4300	Zakup usług pozostałych	1 428,00	1 428,00	1 428,00	0,00	1 428,00	0,00	0,00	0,00	0,00	0,00	0,00	0,00	0,00	0,00	0,00	0,00
754			Bezpieczeństwo publiczne i ochrona przeciwpożarowa	1 189 800,00	994 800,00	846 800,00	0,00	846 800,00	0,00	148 000,00	0,00	0,00	0,00	195 000,00	195 000,00	0,00	0,00	0,00	0,00
	75412		Ochotnicze straże pożarne	946 400,00	946 400,00	798 400,00	0,00	798 400,00	0,00	148 000,00	0,00	0,00	0,00	0,00	0,00	0,00	0,00	0,00	0,00
		3020	Wydatki osobowe niezaliczone do wynagrodzeń	8 000,00	8 000,00	0,00	0,00	0,00	0,00	8 000,00	0,00	0,00	0,00	0,00	0,00	0,00	0,00	0,00	0,00
		3030	Różne wydatki na rzecz osób fizycznych	140 000,00	140 000,00	0,00	0,00	0,00	0,00	140 000,00	0,00	0,00	0,00	0,00	0,00	0,00	0,00	0,00	0,00
		4210	Zakup materiałów i wyposażenia	372 400,00	372 400,00	372 400,00	0,00	372 400,00	0,00	0,00	0,00	0,00	0,00	0,00	0,00	0,00	0,00	0,00	0,00
		4220	Zakup środków żywności	20 000,00	20 000,00	20 000,00	0,00	20 000,00	0,00	0,00	0,00	0,00	0,00	0,00	0,00	0,00	0,00	0,00	0,00
		4260	Zakup energii	70 000,00	70 000,00	70 000,00	0,00	70 000,00	0,00	0,00	0,00	0,00	0,00	0,00	0,00	0,00	0,00	0,00	0,00
		4270	Zakup usług remontowych	120 000,00	120 000,00	120 000,00	0,00	120 000,00	0,00	0,00	0,00	0,00	0,00	0,00	0,00	0,00	0,00	0,00	0,00
		4280	Zakup usług zdrowotnych	25 000,00	25 000,00	25 000,00	0,00	25 000,00	0,00	0,00	0,00	0,00	0,00	0,00	0,00	0,00	0,00	0,00	0,00
		4300	Zakup usług pozostałych	90 000,00	90 000,00	90 000,00	0,00	90 000,00	0,00	0,00	0,00	0,00	0,00	0,00	0,00	0,00	0,00	0,00	0,00
		4360	Oplaty z tytułu zakupu usług telekomunikacyjnych	8 000,00	8 000,00	8 000,00	0,00	8 000,00	0,00	0,00	0,00	0,00	0,00	0,00	0,00	0,00	0,00	0,00	0,00
		4410	Podróże służbowe krajowe	3 000,00	3 000,00	3 000,00	0,00	3 000,00	0,00	0,00	0,00	0,00	0,00	0,00	0,00	0,00	0,00	0,00	0,00
		4430	Różne opłaty i składki	90 000,00	90 000,00	90 000,00	0,00	90 000,00	0,00	0,00	0,00	0,00	0,00	0,00	0,00	0,00	0,00	0,00	0,00
	75414		Obrona cywilna	48 400,00	48 400,00	48 400,00	0,00	48 400,00	0,00	0,00	0,00	0,00	0,00	0,00	0,00	0,00	0,00	0,00	0,00
		4210	Zakup materiałów i wyposażenia	47 400,00	47 400,00	47 400,00	0,00	47 400,00	0,00	0,00	0,00	0,00	0,00	0,00	0,00	0,00	0,00	0,00	0,00
		4300	Zakup usług pozostałych	1 000,00	1 000,00	1 000,00	0,00	1 000,00	0,00	0,00	0,00	0,00	0,00	0,00	0,00	0,00	0,00	0,00	0,00
	75495		Pozostała działalność	195 000,00	0,00	0,00	0,00	0,00	0,00	0,00	0,00	0,00	0,00	195 000,00	195 000,00	0,00	0,00	0,00	0,00
		6050	Wydatki inwestycyjne jednostek budżetowych	35 000,00	0,00	0,00	0,00	0,00	0,00	0,00	0,00	0,00	0,00	35 000,00	35 000,00	0,00	0,00	0,00	0,00

Dział	Rozdział	§ / grupa	Nazwa	Plan	Z tego:														
					Wydatki bieżące	z tego:									Wydatki majątkowe	z tego:			
						wydatki jednostek budżetowych,	z tego:		dotacje na zadania bieżące	świadczenia na rzecz osób fizycznych;	wydatki na programy finansowane z udziałem środków, o których mowa w art. 5 ust. 1 pkt 2 i 3	wyплаты z tytułu poręczeń i gwarancji	obsługa długu	inwestycje i zakupy inwestycyjne		w tym:		zakup i objęcie akcji i udziałów	Wniesienie wkładów do spółek prawa handlowego
							wynagrodzenia i składki od nich naliczane	wydatki związane z realizacją ich statutowych zadań;								na programy finansowane z udziałem środków, o których mowa w art. 5 ust. 1 pkt 2 i 3,			
1	2	3	4	5	6	7	8	9	10	11	12	13	14	15	16	17	18	19	
		6060	Wydatki na zakupy inwestycyjne jednostek budżetowych	160 000,00	0,00	0,00	0,00	0,00	0,00	0,00	0,00	0,00	0,00	0,00	160 000,00	160 000,00	0,00	0,00	0,00
757			Obsługa długu publicznego	3 800 000,00	3 800 000,00	0,00	0,00	0,00	0,00	0,00	0,00	0,00	0,00	3 800 000,00	0,00	0,00	0,00	0,00	0,00
	75702		Obsługa papierów wartościowych, kredytów i pożyczek oraz innych zobowiązań jednostek samorządu terytorialnego zaliczanych do tytułu dłużnego – kredyty i pożyczki	3 800 000,00	3 800 000,00	0,00	0,00	0,00	0,00	0,00	0,00	0,00	0,00	3 800 000,00	0,00	0,00	0,00	0,00	0,00
		8110	Odsetki od samorządowych papierów wartościowych lub zaciągniętych przez jednostkę samorządu terytorialnego kredytów i pożyczek	3 800 000,00	3 800 000,00	0,00	0,00	0,00	0,00	0,00	0,00	0,00	0,00	3 800 000,00	0,00	0,00	0,00	0,00	0,00
758			Różne rozliczenia	600 000,00	600 000,00	600 000,00	0,00	600 000,00	0,00	0,00	0,00	0,00	0,00	0,00	0,00	0,00	0,00	0,00	0,00
	75818		Rezerwy ogólne i celowe	600 000,00	600 000,00	600 000,00	0,00	600 000,00	0,00	0,00	0,00	0,00	0,00	0,00	0,00	0,00	0,00	0,00	0,00
		4810	Rezerwy	600 000,00	600 000,00	600 000,00	0,00	600 000,00	0,00	0,00	0,00	0,00	0,00	0,00	0,00	0,00	0,00	0,00	0,00
801			Oświata i wychowanie	63 915 706,00	58 915 706,00	54 162 398,00	43 269 555,00	10 892 843,00	3 043 200,00	1 710 108,00	0,00	0,00	0,00	5 000 000,00	5 000 000,00	5 000 000,00	0,00	0,00	0,00
	80101		Szkoły podstawowe	42 121 364,00	42 121 364,00	40 737 491,00	33 666 954,00	7 070 537,00	0,00	1 383 873,00	0,00	0,00	0,00	0,00	0,00	0,00	0,00	0,00	0,00
		3020	Wydatki osobowe niezaliczone do wynagrodzeń	1 383 873,00	1 383 873,00	0,00	0,00	0,00	0,00	1 383 873,00	0,00	0,00	0,00	0,00	0,00	0,00	0,00	0,00	0,00
		4010	Wynagrodzenia osobowe pracowników	4 629 511,00	4 629 511,00	4 629 511,00	4 629 511,00	0,00	0,00	0,00	0,00	0,00	0,00	0,00	0,00	0,00	0,00	0,00	0,00
		4040	Dodatkowe wynagrodzenie roczne	383 738,00	383 738,00	383 738,00	383 738,00	0,00	0,00	0,00	0,00	0,00	0,00	0,00	0,00	0,00	0,00	0,00	0,00
		4110	Składki na ubezpieczenia społeczne	4 848 036,00	4 848 036,00	4 848 036,00	4 848 036,00	0,00	0,00	0,00	0,00	0,00	0,00	0,00	0,00	0,00	0,00	0,00	0,00
		4120	Składki na Fundusz Pracy oraz Fundusz Solidarnościowy	688 147,00	688 147,00	688 147,00	688 147,00	0,00	0,00	0,00	0,00	0,00	0,00	0,00	0,00	0,00	0,00	0,00	0,00
		4170	Wynagrodzenia bezosobowe	39 000,00	39 000,00	39 000,00	39 000,00	0,00	0,00	0,00	0,00	0,00	0,00	0,00	0,00	0,00	0,00	0,00	0,00
		4190	Nagrody konkursowe	5 000,00	5 000,00	5 000,00	0,00	5 000,00	0,00	0,00	0,00	0,00	0,00	0,00	0,00	0,00	0,00	0,00	0,00
		4210	Zakup materiałów i wyposażenia	1 982 100,00	1 982 100,00	1 982 100,00	0,00	1 982 100,00	0,00	0,00	0,00	0,00	0,00	0,00	0,00	0,00	0,00	0,00	0,00
		4240	Zakup środków dydaktycznych i książek	120 550,00	120 550,00	120 550,00	0,00	120 550,00	0,00	0,00	0,00	0,00	0,00	0,00	0,00	0,00	0,00	0,00	0,00
		4260	Zakup energii	470 000,00	470 000,00	470 000,00	0,00	470 000,00	0,00	0,00	0,00	0,00	0,00	0,00	0,00	0,00	0,00	0,00	0,00
		4270	Zakup usług remontowych	1 350 000,00	1 350 000,00	1 350 000,00	0,00	1 350 000,00	0,00	0,00	0,00	0,00	0,00	0,00	0,00	0,00	0,00	0,00	0,00
		4300	Zakup usług pozostałych	1 483 000,00	1 483 000,00	1 483 000,00	0,00	1 483 000,00	0,00	0,00	0,00	0,00	0,00	0,00	0,00	0,00	0,00	0,00	0,00
		4360	Oplaty z tytułu zakupu usług telekomunikacyjnych	32 000,00	32 000,00	32 000,00	0,00	32 000,00	0,00	0,00	0,00	0,00	0,00	0,00	0,00	0,00	0,00	0,00	0,00
		4410	Podróże służbowe krajowe	19 000,00	19 000,00	19 000,00	0,00	19 000,00	0,00	0,00	0,00	0,00	0,00	0,00	0,00	0,00	0,00	0,00	0,00
		4430	Różne opłaty i składki	60 000,00	60 000,00	60 000,00	0,00	60 000,00	0,00	0,00	0,00	0,00	0,00	0,00	0,00	0,00	0,00	0,00	0,00
		4440	Odpisy na zakładowy fundusz świadczeń socjalnych	1 516 987,00	1 516 987,00	1 516 987,00	0,00	1 516 987,00	0,00	0,00	0,00	0,00	0,00	0,00	0,00	0,00	0,00	0,00	0,00
		4700	Szkolenia pracowników niebędących członkami korpusu służby cywilnej	30 000,00	30 000,00	30 000,00	0,00	30 000,00	0,00	0,00	0,00	0,00	0,00	0,00	0,00	0,00	0,00	0,00	0,00

Dział	Rozdział	§ / grupa	Nazwa	Plan	Z tego:														
					Wydatki bieżące	z tego:										Wydatki majątkowe	z tego:		
						wydatki jednostek budżetowych,	z tego:		dotacje na zadania bieżące	świadczenia na rzecz osób fizycznych;	wydatki na programy finansowane z udziałem środków, o których mowa w art. 5 ust. 1 pkt 2 i 3	wypłaty z tytułu poręczeń i gwarancji	obsługa długu	inwestycje i zakupy inwestycyjne	w tym: na programy finansowane z udziałem środków, o których mowa w art. 5 ust. 1 pkt 2 i 3,		zakup i objęcie akcji i udziałów	Wniesienie wkładów do spółek prawa handlowego	
							wynagrodzenia i składki od nich naliczane	wydatki związane z realizacją ich statutowych zadań;											
1	2	3	4	5	6	7	8	9	10	11	12	13	14	15	16	17	18	19	
		4710	Wpłaty na PPK finansowane przez podmiot zatrudniający	390 028,00	390 028,00	390 028,00	390 028,00	0,00	0,00	0,00	0,00	0,00	0,00	0,00	0,00	0,00	0,00	0,00	0,00
		4740	Wynagrodzenia i uposażenia wypłacane w związku z pomocą obywatelom Ukrainy	10 000,00	10 000,00	10 000,00	10 000,00	0,00	0,00	0,00	0,00	0,00	0,00	0,00	0,00	0,00	0,00	0,00	0,00
		4750	Wynagrodzenia nauczycieli wypłacane w związku z pomocą obywatelom Ukrainy	24 500,00	24 500,00	24 500,00	24 500,00	0,00	0,00	0,00	0,00	0,00	0,00	0,00	0,00	0,00	0,00	0,00	0,00
		4790	Wynagrodzenia osobowe nauczycieli	20 947 860,00	20 947 860,00	20 947 860,00	20 947 860,00	0,00	0,00	0,00	0,00	0,00	0,00	0,00	0,00	0,00	0,00	0,00	0,00
		4800	Dodatkowe wynagrodzenie roczne nauczycieli	1 693 934,00	1 693 934,00	1 693 934,00	1 693 934,00	0,00	0,00	0,00	0,00	0,00	0,00	0,00	0,00	0,00	0,00	0,00	0,00
		4850	Składki i inne pochodne od wynagrodzeń pracowników wypłacanych w związku z pomocą obywatelom Ukrainy	12 200,00	12 200,00	12 200,00	12 200,00	0,00	0,00	0,00	0,00	0,00	0,00	0,00	0,00	0,00	0,00	0,00	0,00
		4860	Pozostałe wydatki bieżące na zadania związane z pomocą obywatelom Ukrainy	1 900,00	1 900,00	1 900,00	0,00	1 900,00	0,00	0,00	0,00	0,00	0,00	0,00	0,00	0,00	0,00	0,00	0,00
	80103		Oddziały przedszkolne w szkołach podstawowych	3 929 746,00	3 929 746,00	3 758 095,00	3 601 235,00	156 860,00	0,00	171 651,00	0,00	0,00	0,00	0,00	0,00	0,00	0,00	0,00	0,00
		3020	Wydatki osobowe niezaliczone do wynagrodzeń	171 651,00	171 651,00	0,00	0,00	0,00	0,00	171 651,00	0,00	0,00	0,00	0,00	0,00	0,00	0,00	0,00	0,00
		4110	Składki na ubezpieczenia społeczne	526 778,00	526 778,00	526 778,00	526 778,00	0,00	0,00	0,00	0,00	0,00	0,00	0,00	0,00	0,00	0,00	0,00	0,00
		4120	Składki na Fundusz Pracy oraz Fundusz Solidarnościowy	74 779,00	74 779,00	74 779,00	74 779,00	0,00	0,00	0,00	0,00	0,00	0,00	0,00	0,00	0,00	0,00	0,00	0,00
		4210	Zakup materiałów i wyposażenia	2 500,00	2 500,00	2 500,00	0,00	2 500,00	0,00	0,00	0,00	0,00	0,00	0,00	0,00	0,00	0,00	0,00	0,00
		4240	Zakup środków dydaktycznych i książek	4 500,00	4 500,00	4 500,00	0,00	4 500,00	0,00	0,00	0,00	0,00	0,00	0,00	0,00	0,00	0,00	0,00	0,00
		4440	Odpisy na zakładowy fundusz świadczeń socjalnych	149 860,00	149 860,00	149 860,00	0,00	149 860,00	0,00	0,00	0,00	0,00	0,00	0,00	0,00	0,00	0,00	0,00	0,00
		4710	Wpłaty na PPK finansowane przez podmiot zatrudniający	42 332,00	42 332,00	42 332,00	42 332,00	0,00	0,00	0,00	0,00	0,00	0,00	0,00	0,00	0,00	0,00	0,00	0,00
		4790	Wynagrodzenia osobowe nauczycieli	2 727 227,00	2 727 227,00	2 727 227,00	2 727 227,00	0,00	0,00	0,00	0,00	0,00	0,00	0,00	0,00	0,00	0,00	0,00	0,00
		4800	Dodatkowe wynagrodzenie roczne nauczycieli	230 119,00	230 119,00	230 119,00	230 119,00	0,00	0,00	0,00	0,00	0,00	0,00	0,00	0,00	0,00	0,00	0,00	0,00
	80104		Przedszkola	8 051 960,00	3 051 960,00	1 399 560,00	0,00	1 399 560,00	1 652 400,00	0,00	0,00	0,00	0,00	0,00	5 000 000,00	5 000 000,00	5 000 000,00	0,00	0,00
		2590	Dotacja podmiotowa z budżetu dla publicznej jednostki systemu oświaty prowadzonej przez osobę prawną inną niż jednostka samorządu terytorialnego lub przez osobę fizyczną	1 652 400,00	1 652 400,00	0,00	0,00	0,00	1 652 400,00	0,00	0,00	0,00	0,00	0,00	0,00	0,00	0,00	0,00	0,00

Dział	Rozdział	§ / grupa	Nazwa	Plan	Z tego:														
					Wydatki bieżące	z tego:								Wydatki majątkowe	z tego:				
						wydatki jednostek budżetowych,	z tego:		dotacje na zadania bieżące	świadczenia na rzecz osób fizycznych;	wydatki na programy finansowane z udziałem środków, o których mowa w art. 5 ust. 1 pkt 2 i 3	wydatki z tytułu poręczeń i gwarancji	obsługa długu		inwestycje i zakupy inwestycyjne	w tym: na programy finansowane z udziałem środków, o których mowa w art. 5 ust. 1 pkt 2 i 3,	zakup i objęcie akcji i udziałów	Wniesienie wkładów do spółek prawa handlowego	
							wynagrodzenia i składki od nich naliczane	wydatki związane z realizacją ich statutowych zadań;											
1	2	3	4	5	6	7	8	9	10	11	12	13	14	15	16	17	18	19	
		4330	Zakup usług przez jednostki samorządu terytorialnego od innych jednostek samorządu terytorialnego	1 399 560,00	1 399 560,00	1 399 560,00	0,00	1 399 560,00	0,00	0,00	0,00	0,00	0,00	0,00	0,00	0,00	0,00	0,00	0,00
		6057	Wydatki inwestycyjne jednostek budżetowych	4 250 000,00	0,00	0,00	0,00	0,00	0,00	0,00	0,00	0,00	0,00	0,00	4 250 000,00	4 250 000,00	4 250 000,00	0,00	0,00
		6059	Wydatki inwestycyjne jednostek budżetowych	750 000,00	0,00	0,00	0,00	0,00	0,00	0,00	0,00	0,00	0,00	0,00	750 000,00	750 000,00	750 000,00	0,00	0,00
	80106		Inne formy wychowania przedszkolnego	126 000,00	126 000,00	0,00	0,00	0,00	126 000,00	0,00	0,00	0,00	0,00	0,00	0,00	0,00	0,00	0,00	0,00
		2590	Dotacja podmiotowa z budżetu dla publicznej jednostki systemu oświaty prowadzonej przez osobę prawną inną niż jednostka samorządu terytorialnego lub przez osobę fizyczną	126 000,00	126 000,00	0,00	0,00	0,00	126 000,00	0,00	0,00	0,00	0,00	0,00	0,00	0,00	0,00	0,00	0,00
	80107		Świetlice szkolne	2 071 499,00	2 071 499,00	2 003 033,00	1 946 832,00	56 201,00	0,00	68 466,00	0,00	0,00	0,00	0,00	0,00	0,00	0,00	0,00	0,00
		3020	Wydatki osobowe niezaliczone do wynagrodzeń	68 466,00	68 466,00	0,00	0,00	0,00	0,00	68 466,00	0,00	0,00	0,00	0,00	0,00	0,00	0,00	0,00	0,00
		4110	Składki na ubezpieczenia społeczne	285 113,00	285 113,00	285 113,00	285 113,00	0,00	0,00	0,00	0,00	0,00	0,00	0,00	0,00	0,00	0,00	0,00	0,00
		4120	Składki na Fundusz Pracy oraz Fundusz Solidarnościowy	40 476,00	40 476,00	40 476,00	40 476,00	0,00	0,00	0,00	0,00	0,00	0,00	0,00	0,00	0,00	0,00	0,00	0,00
		4440	Odpisy na zakładowy fundusz świadczeń socjalnych	56 201,00	56 201,00	56 201,00	0,00	56 201,00	0,00	0,00	0,00	0,00	0,00	0,00	0,00	0,00	0,00	0,00	0,00
		4710	Wpłaty na PPK finansowane przez podmiot zatrudniający	22 849,00	22 849,00	22 849,00	22 849,00	0,00	0,00	0,00	0,00	0,00	0,00	0,00	0,00	0,00	0,00	0,00	0,00
		4790	Wynagrodzenia osobowe nauczycieli	1 469 482,00	1 469 482,00	1 469 482,00	1 469 482,00	0,00	0,00	0,00	0,00	0,00	0,00	0,00	0,00	0,00	0,00	0,00	0,00
		4800	Dodatkowe wynagrodzenie roczne nauczycieli	128 912,00	128 912,00	128 912,00	128 912,00	0,00	0,00	0,00	0,00	0,00	0,00	0,00	0,00	0,00	0,00	0,00	0,00
	80113		Dowożenie uczniów do szkół	1 238 400,00	1 238 400,00	1 238 400,00	457 700,00	780 700,00	0,00	0,00	0,00	0,00	0,00	0,00	0,00	0,00	0,00	0,00	0,00
		4110	Składki na ubezpieczenia społeczne	68 400,00	68 400,00	68 400,00	68 400,00	0,00	0,00	0,00	0,00	0,00	0,00	0,00	0,00	0,00	0,00	0,00	0,00
		4120	Składki na Fundusz Pracy oraz Fundusz Solidarnościowy	9 300,00	9 300,00	9 300,00	9 300,00	0,00	0,00	0,00	0,00	0,00	0,00	0,00	0,00	0,00	0,00	0,00	0,00
		4170	Wynagrodzenia bezosobowe	380 000,00	380 000,00	380 000,00	380 000,00	0,00	0,00	0,00	0,00	0,00	0,00	0,00	0,00	0,00	0,00	0,00	0,00
		4210	Zakup materiałów i wyposażenia	22 000,00	22 000,00	22 000,00	0,00	22 000,00	0,00	0,00	0,00	0,00	0,00	0,00	0,00	0,00	0,00	0,00	0,00
		4300	Zakup usług pozostałych	750 000,00	750 000,00	750 000,00	0,00	750 000,00	0,00	0,00	0,00	0,00	0,00	0,00	0,00	0,00	0,00	0,00	0,00
		4370	Zakup usług związanych z pomocą obywatelom Ukrainy	3 000,00	3 000,00	3 000,00	0,00	3 000,00	0,00	0,00	0,00	0,00	0,00	0,00	0,00	0,00	0,00	0,00	0,00
		4430	Różne opłaty i składki	5 700,00	5 700,00	5 700,00	0,00	5 700,00	0,00	0,00	0,00	0,00	0,00	0,00	0,00	0,00	0,00	0,00	0,00
	80146		Dokształcanie i doskonalenie nauczycieli	214 200,00	214 200,00	214 200,00	0,00	214 200,00	0,00	0,00	0,00	0,00	0,00	0,00	0,00	0,00	0,00	0,00	0,00
		4210	Zakup materiałów i wyposażenia	5 500,00	5 500,00	5 500,00	0,00	5 500,00	0,00	0,00	0,00	0,00	0,00	0,00	0,00	0,00	0,00	0,00	0,00

Dział	Rozdział	§ / grupa	Nazwa	Plan	Z tego:															
					Wydatki bieżące	z tego:										Wydatki majątkowe	z tego:			
						wydatki jednostek budżetowych,	z tego:		dotacje na zadania bieżące	świadczenia na rzecz osób fizycznych;	wydatki na programy finansowane z udziałem środków, o których mowa w art. 5 ust. 1 pkt 2 i 3	wyплаты z tytułu poręczeń i gwarancji	obsługa długu	inwestycje i zakupy inwestycyjne	w tym:		zakup i objęcie akcji i udziałów	Wniesienie wkładów do spółek prawa handlowego		
							wynagrodzenia i składki od nich naliczane	wydatki związane z realizacją ich statutowych zadań;							na programy finansowane z udziałem środków, o których mowa w art. 5 ust. 1 pkt 2 i 3,					
1	2	3	4	5	6	7	8	9	10	11	12	13	14	15	16	17	18	19		
		4700	Szkolenia pracowników niebędących członkami korpusu służby cywilnej	208 700,00	208 700,00	208 700,00	0,00	208 700,00	0,00	0,00	0,00	0,00	0,00	0,00	0,00	0,00	0,00	0,00	0,00	
	80148		Stołówki szkolne i przedszkolne	2 550 673,00	2 550 673,00	2 550 673,00	1 406 840,00	1 143 833,00	0,00	0,00	0,00	0,00	0,00	0,00	0,00	0,00	0,00	0,00	0,00	
		4010	Wynagrodzenia osobowe pracowników	1 029 800,00	1 029 800,00	1 029 800,00	1 029 800,00	0,00	0,00	0,00	0,00	0,00	0,00	0,00	0,00	0,00	0,00	0,00	0,00	
		4040	Dodatkowe wynagrodzenie roczne	80 030,00	80 030,00	80 030,00	80 030,00	0,00	0,00	0,00	0,00	0,00	0,00	0,00	0,00	0,00	0,00	0,00	0,00	
		4110	Składki na ubezpieczenia społeczne	199 563,00	199 563,00	199 563,00	199 563,00	0,00	0,00	0,00	0,00	0,00	0,00	0,00	0,00	0,00	0,00	0,00	0,00	
		4120	Składki na Fundusz Pracy oraz Fundusz Solidarnościowy	27 025,00	27 025,00	27 025,00	27 025,00	0,00	0,00	0,00	0,00	0,00	0,00	0,00	0,00	0,00	0,00	0,00	0,00	
		4170	Wynagrodzenia bezosobowe	55 080,00	55 080,00	55 080,00	55 080,00	0,00	0,00	0,00	0,00	0,00	0,00	0,00	0,00	0,00	0,00	0,00	0,00	
		4220	Zakup środków żywności	1 111 800,00	1 111 800,00	1 111 800,00	0,00	1 111 800,00	0,00	0,00	0,00	0,00	0,00	0,00	0,00	0,00	0,00	0,00	0,00	
		4440	Odpisy na zakładowy fundusz świadczeń socjalnych	32 033,00	32 033,00	32 033,00	0,00	32 033,00	0,00	0,00	0,00	0,00	0,00	0,00	0,00	0,00	0,00	0,00	0,00	
		4710	Wpłaty na PPK finansowane przez podmiot zatrudniający	15 342,00	15 342,00	15 342,00	15 342,00	0,00	0,00	0,00	0,00	0,00	0,00	0,00	0,00	0,00	0,00	0,00	0,00	
	80149		Realizacja zadań wymagających stosowania specjalnej organizacji nauki i metod pracy dla dzieci w przedszkolach, oddziałach przedszkolnych w szkołach podstawowych i innych formach wychowania przedszkolnego	1 734 134,00	1 734 134,00	449 679,00	433 736,00	15 943,00	1 264 800,00	19 655,00	0,00	0,00	0,00	0,00	0,00	0,00	0,00	0,00	0,00	
		2590	Dotacja podmiotowa z budżetu dla publicznej jednostki systemu oświaty prowadzonej przez osobę prawną inną niż jednostka samorządu terytorialnego lub przez osobę fizyczną	1 264 800,00	1 264 800,00	0,00	0,00	0,00	1 264 800,00	0,00	0,00	0,00	0,00	0,00	0,00	0,00	0,00	0,00	0,00	0,00
		3020	Wydatki osobowe niezaliczone do wynagrodzeń	19 655,00	19 655,00	0,00	0,00	0,00	0,00	19 655,00	0,00	0,00	0,00	0,00	0,00	0,00	0,00	0,00	0,00	
		4110	Składki na ubezpieczenia społeczne	64 618,00	64 618,00	64 618,00	64 618,00	0,00	0,00	0,00	0,00	0,00	0,00	0,00	0,00	0,00	0,00	0,00	0,00	
		4120	Składki na Fundusz Pracy oraz Fundusz Solidarnościowy	9 177,00	9 177,00	9 177,00	9 177,00	0,00	0,00	0,00	0,00	0,00	0,00	0,00	0,00	0,00	0,00	0,00	0,00	
		4440	Odpisy na zakładowy fundusz świadczeń socjalnych	15 943,00	15 943,00	15 943,00	0,00	15 943,00	0,00	0,00	0,00	0,00	0,00	0,00	0,00	0,00	0,00	0,00	0,00	
		4710	Wpłaty na PPK finansowane przez podmiot zatrudniający	5 235,00	5 235,00	5 235,00	5 235,00	0,00	0,00	0,00	0,00	0,00	0,00	0,00	0,00	0,00	0,00	0,00	0,00	
		4790	Wynagrodzenia osobowe nauczycieli	320 619,00	320 619,00	320 619,00	320 619,00	0,00	0,00	0,00	0,00	0,00	0,00	0,00	0,00	0,00	0,00	0,00	0,00	
		4800	Dodatkowe wynagrodzenie roczne nauczycieli	34 087,00	34 087,00	34 087,00	34 087,00	0,00	0,00	0,00	0,00	0,00	0,00	0,00	0,00	0,00	0,00	0,00	0,00	

Dział	Rozdział	§ / grupa	Nazwa	Plan	Z tego:														
					Wydatki bieżące	z tego:								Wydatki majątkowe	z tego:				
						wydatki jednostek budżetowych,	z tego:		dotacje na zadania bieżące	świadczenia na rzecz osób fizycznych;	wydatki na programy finansowane z udziałem środków, o których mowa w art. 5 ust. 1 pkt 2 i 3	wydatki z tytułu poręczeń i gwarancji	obsługa długu		inwestycje i zakupy inwestycyjne	w tym:		zakup i objęcie akcji i udziałów	Wniesienie wkładów do spółek prawa handlowego
							wynagrodzenia i składki od nich naliczane	wydatki związane z realizacją ich statutowych zadań;								na programy finansowane z udziałem środków, o których mowa w art. 5 ust. 1 pkt 2 i 3,			
1	2	3	4	5	6	7	8	9	10	11	12	13	14	15	16	17	18	19	
	80150		Realizacja zadań wymagających stosowania specjalnej organizacji nauki i metod pracy dla dzieci i młodzieży w szkołach podstawowych	1 877 730,00	1 877 730,00	1 811 267,00	1 756 258,00	55 009,00	0,00	66 463,00	0,00	0,00	0,00	0,00	0,00	0,00	0,00	0,00	0,00
		3020	Wydatki osobowe niezaliczone do wynagrodzeń	66 463,00	66 463,00	0,00	0,00	0,00	0,00	66 463,00	0,00	0,00	0,00	0,00	0,00	0,00	0,00	0,00	0,00
		4110	Składki na ubezpieczenia społeczne	256 874,00	256 874,00	256 874,00	256 874,00	0,00	0,00	0,00	0,00	0,00	0,00	0,00	0,00	0,00	0,00	0,00	0,00
		4120	Składki na Fundusz Pracy oraz Fundusz Solidarnościowy	36 468,00	36 468,00	36 468,00	36 468,00	0,00	0,00	0,00	0,00	0,00	0,00	0,00	0,00	0,00	0,00	0,00	0,00
		4440	Odpisy na zakładowy fundusz świadczeń socjalnych	53 409,00	53 409,00	53 409,00	0,00	53 409,00	0,00	0,00	0,00	0,00	0,00	0,00	0,00	0,00	0,00	0,00	0,00
		4710	Wpłaty na PPK finansowane przez podmiot zatrudniający	19 342,00	19 342,00	19 342,00	19 342,00	0,00	0,00	0,00	0,00	0,00	0,00	0,00	0,00	0,00	0,00	0,00	0,00
		4750	Wynagrodzenia nauczycieli wypłacane w związku z pomocą obywatelom Ukrainy	14 500,00	14 500,00	14 500,00	14 500,00	0,00	0,00	0,00	0,00	0,00	0,00	0,00	0,00	0,00	0,00	0,00	0,00
		4790	Wynagrodzenia osobowe nauczycieli	1 312 022,00	1 312 022,00	1 312 022,00	1 312 022,00	0,00	0,00	0,00	0,00	0,00	0,00	0,00	0,00	0,00	0,00	0,00	0,00
		4800	Dodatkowe wynagrodzenie roczne nauczycieli	111 752,00	111 752,00	111 752,00	111 752,00	0,00	0,00	0,00	0,00	0,00	0,00	0,00	0,00	0,00	0,00	0,00	0,00
		4850	Składki i inne pochodne od wynagrodzeń pracowników wypłacanych w związku z pomocą obywatelom Ukrainy	5 300,00	5 300,00	5 300,00	5 300,00	0,00	0,00	0,00	0,00	0,00	0,00	0,00	0,00	0,00	0,00	0,00	0,00
		4860	Pozostałe wydatki bieżące na zadania związane z pomocą obywatelom Ukrainy	1 600,00	1 600,00	1 600,00	0,00	1 600,00	0,00	0,00	0,00	0,00	0,00	0,00	0,00	0,00	0,00	0,00	0,00
851			Ochrona zdrowia	400 000,00	400 000,00	384 000,00	277 565,00	106 435,00	0,00	16 000,00	0,00	0,00	0,00	0,00	0,00	0,00	0,00	0,00	0,00
	85153		Zwalczanie narkomanii	5 000,00	5 000,00	5 000,00	0,00	5 000,00	0,00	0,00	0,00	0,00	0,00	0,00	0,00	0,00	0,00	0,00	0,00
		4210	Zakup materiałów i wyposażenia	2 500,00	2 500,00	2 500,00	0,00	2 500,00	0,00	0,00	0,00	0,00	0,00	0,00	0,00	0,00	0,00	0,00	0,00
		4300	Zakup usług pozostałych	2 500,00	2 500,00	2 500,00	0,00	2 500,00	0,00	0,00	0,00	0,00	0,00	0,00	0,00	0,00	0,00	0,00	0,00
	85154		Przeciwdziałanie alkoholizmowi	395 000,00	395 000,00	379 000,00	277 565,00	101 435,00	0,00	16 000,00	0,00	0,00	0,00	0,00	0,00	0,00	0,00	0,00	0,00
		3030	Różne wydatki na rzecz osób fizycznych	16 000,00	16 000,00	0,00	0,00	0,00	0,00	16 000,00	0,00	0,00	0,00	0,00	0,00	0,00	0,00	0,00	0,00
		4010	Wynagrodzenia osobowe pracowników	170 125,00	170 125,00	170 125,00	170 125,00	0,00	0,00	0,00	0,00	0,00	0,00	0,00	0,00	0,00	0,00	0,00	0,00
		4040	Dodatkowe wynagrodzenie roczne	14 461,00	14 461,00	14 461,00	14 461,00	0,00	0,00	0,00	0,00	0,00	0,00	0,00	0,00	0,00	0,00	0,00	0,00
		4110	Składki na ubezpieczenia społeczne	29 092,00	29 092,00	29 092,00	29 092,00	0,00	0,00	0,00	0,00	0,00	0,00	0,00	0,00	0,00	0,00	0,00	0,00
		4120	Składki na Fundusz Pracy oraz Fundusz Solidarnościowy	4 170,00	4 170,00	4 170,00	4 170,00	0,00	0,00	0,00	0,00	0,00	0,00	0,00	0,00	0,00	0,00	0,00	0,00
		4170	Wynagrodzenia bezosobowe	57 165,00	57 165,00	57 165,00	57 165,00	0,00	0,00	0,00	0,00	0,00	0,00	0,00	0,00	0,00	0,00	0,00	0,00

Dział	Rozdział	§ / grupa	Nazwa	Plan	Z tego:														
					Wydatki bieżące	z tego:								Wydatki majątkowe	z tego:				
						wydatki jednostek budżetowych,	z tego:		dotacje na zadania bieżące	świadczenia na rzecz osób fizycznych;	wydatki na programy finansowane z udziałem środków, o których mowa w art. 5 ust. 1 pkt 2 i 3	wypłaty z tytułu poręczeń i gwarancji	obsługa długu		inwestycje i zakupy inwestycyjne	w tym:		zakup i objęcie akcji i udziałów	Wniesienie wkładów do spółek prawa handlowego
							wynagrodzenia i składki od nich naliczane	wydatki związane z realizacją ich statutowych zadań;								na programy finansowane z udziałem środków, o których mowa w art. 5 ust. 1 pkt 2 i 3,			
1	2	3	4	5	6	7	8	9	10	11	12	13	14	15	16	17	18	19	
		4210	Zakup materiałów i wyposażenia	20 100,00	20 100,00	20 100,00	0,00	20 100,00	0,00	0,00	0,00	0,00	0,00	0,00	0,00	0,00	0,00	0,00	0,00
		4220	Zakup środków żywności	2 000,00	2 000,00	2 000,00	0,00	2 000,00	0,00	0,00	0,00	0,00	0,00	0,00	0,00	0,00	0,00	0,00	0,00
		4300	Zakup usług pozostałych	54 900,00	54 900,00	54 900,00	0,00	54 900,00	0,00	0,00	0,00	0,00	0,00	0,00	0,00	0,00	0,00	0,00	0,00
		4360	Oplaty z tytułu zakupu usług telekomunikacyjnych	3 000,00	3 000,00	3 000,00	0,00	3 000,00	0,00	0,00	0,00	0,00	0,00	0,00	0,00	0,00	0,00	0,00	0,00
		4400	Oplaty za administrowanie i czynsze za budynki, lokale i pomieszczenia garażowe	9 600,00	9 600,00	9 600,00	0,00	9 600,00	0,00	0,00	0,00	0,00	0,00	0,00	0,00	0,00	0,00	0,00	0,00
		4410	Podróże służbowe krajowe	3 500,00	3 500,00	3 500,00	0,00	3 500,00	0,00	0,00	0,00	0,00	0,00	0,00	0,00	0,00	0,00	0,00	0,00
		4430	Różne opłaty i składki	1 000,00	1 000,00	1 000,00	0,00	1 000,00	0,00	0,00	0,00	0,00	0,00	0,00	0,00	0,00	0,00	0,00	0,00
		4440	Odpisy na zakładowy fundusz świadczeń socjalnych	4 835,00	4 835,00	4 835,00	0,00	4 835,00	0,00	0,00	0,00	0,00	0,00	0,00	0,00	0,00	0,00	0,00	0,00
		4510	Oplaty na rzecz budżetu państwa	2 500,00	2 500,00	2 500,00	0,00	2 500,00	0,00	0,00	0,00	0,00	0,00	0,00	0,00	0,00	0,00	0,00	0,00
		4710	Wpłaty na PPK finansowane przez podmiot zatrudniający	2 552,00	2 552,00	2 552,00	2 552,00	0,00	0,00	0,00	0,00	0,00	0,00	0,00	0,00	0,00	0,00	0,00	0,00
852			Pomoc społeczna	6 866 812,00	6 866 812,00	4 880 112,00	2 637 400,00	2 242 712,00	0,00	1 986 700,00	0,00	0,00	0,00	0,00	0,00	0,00	0,00	0,00	0,00
	85205		Zadania w zakresie przeciwdziałania przemocy domowej	11 000,00	11 000,00	11 000,00	0,00	11 000,00	0,00	0,00	0,00	0,00	0,00	0,00	0,00	0,00	0,00	0,00	0,00
		4210	Zakup materiałów i wyposażenia	7 000,00	7 000,00	7 000,00	0,00	7 000,00	0,00	0,00	0,00	0,00	0,00	0,00	0,00	0,00	0,00	0,00	0,00
		4260	Zakup energii	400,00	400,00	400,00	0,00	400,00	0,00	0,00	0,00	0,00	0,00	0,00	0,00	0,00	0,00	0,00	0,00
		4400	Oplaty za administrowanie i czynsze za budynki, lokale i pomieszczenia garażowe	600,00	600,00	600,00	0,00	600,00	0,00	0,00	0,00	0,00	0,00	0,00	0,00	0,00	0,00	0,00	0,00
		4700	Szkolenia pracowników niebędących członkami korpusu służby cywilnej	3 000,00	3 000,00	3 000,00	0,00	3 000,00	0,00	0,00	0,00	0,00	0,00	0,00	0,00	0,00	0,00	0,00	0,00
	85213		Składki na ubezpieczenie zdrowotne opłacane za osoby pobierające niektóre świadczenia z pomocy społecznej oraz za osoby uczestniczące w zajęciach w centrum integracji społecznej	64 000,00	64 000,00	64 000,00	0,00	64 000,00	0,00	0,00	0,00	0,00	0,00	0,00	0,00	0,00	0,00	0,00	0,00
		2910	Zwrot dotacji oraz płatności wykorzystanych niezgodnie z przeznaczeniem lub wykorzystanych z naruszeniem procedur, o których mowa w art. 184 ustawy, pobranych nienależnie lub w nadmiernej wysokości	1 000,00	1 000,00	1 000,00	0,00	1 000,00	0,00	0,00	0,00	0,00	0,00	0,00	0,00	0,00	0,00	0,00	0,00
		4130	Składki na ubezpieczenie zdrowotne	63 000,00	63 000,00	63 000,00	0,00	63 000,00	0,00	0,00	0,00	0,00	0,00	0,00	0,00	0,00	0,00	0,00	0,00
	85214		Zasiłki okresowe, celowe i pomoc w naturze oraz składki na ubezpieczenia emerytalne i rentowe	338 000,00	338 000,00	3 000,00	0,00	3 000,00	0,00	335 000,00	0,00	0,00	0,00	0,00	0,00	0,00	0,00	0,00	0,00



Dział	Rozdział	§ / grupa	Nazwa	Plan	Z tego:														
					Wydatki bieżące	z tego:								Wydatki majątkowe	z tego:				
						wydatki jednostek budżetowych,	z tego:		dotacje na zadania bieżące	świadczenia na rzecz osób fizycznych;	wydatki na programy finansowane z udziałem środków, o których mowa w art. 5 ust. 1 pkt 2 i 3	wydatki z tytułu poręczeń i gwarancji	obsługa długu		inwestycje i zakupy inwestycyjne	w tym:		zakup i objęcie akcji i udziałów	Wniesienie wkładów do spółek prawa handlowego
							wynagrodzenia i składki od nich naliczane	wydatki związane z realizacją ich statutowych zadań;								na programy finansowane z udziałem środków, o których mowa w art. 5 ust. 1 pkt 2 i 3,			
1	2	3	4	5	6	7	8	9	10	11	12	13	14	15	16	17	18	19	
		2910	Zwrot dotacji oraz płatności wykorzystanych niezgodnie z przeznaczeniem lub wykorzystanych z naruszeniem procedur, o których mowa w art. 184 ustawy, pobranych nienależnie lub w nadmiernej wysokości	3 000,00	3 000,00	3 000,00	0,00	3 000,00	0,00	0,00	0,00	0,00	0,00	0,00	0,00	0,00	0,00	0,00	0,00
		3110	Świadczenia społeczne	335 000,00	335 000,00	0,00	0,00	0,00	0,00	335 000,00	0,00	0,00	0,00	0,00	0,00	0,00	0,00	0,00	0,00
	85215		Dotatki mieszkaniowe	200 000,00	200 000,00	0,00	0,00	0,00	0,00	200 000,00	0,00	0,00	0,00	0,00	0,00	0,00	0,00	0,00	0,00
		3110	Świadczenia społeczne	200 000,00	200 000,00	0,00	0,00	0,00	0,00	200 000,00	0,00	0,00	0,00	0,00	0,00	0,00	0,00	0,00	0,00
	85216		Zasłki stałe	866 000,00	866 000,00	10 000,00	0,00	10 000,00	0,00	856 000,00	0,00	0,00	0,00	0,00	0,00	0,00	0,00	0,00	0,00
		2910	Zwrot dotacji oraz płatności wykorzystanych niezgodnie z przeznaczeniem lub wykorzystanych z naruszeniem procedur, o których mowa w art. 184 ustawy, pobranych nienależnie lub w nadmiernej wysokości	10 000,00	10 000,00	10 000,00	0,00	10 000,00	0,00	0,00	0,00	0,00	0,00	0,00	0,00	0,00	0,00	0,00	0,00
		3110	Świadczenia społeczne	856 000,00	856 000,00	0,00	0,00	0,00	0,00	856 000,00	0,00	0,00	0,00	0,00	0,00	0,00	0,00	0,00	0,00
	85219		Ośrodki pomocy społecznej	3 263 300,00	3 263 300,00	3 239 700,00	2 611 400,00	628 300,00	0,00	23 600,00	0,00	0,00	0,00	0,00	0,00	0,00	0,00	0,00	0,00
		3020	Wydatki osobowe niezaliczone do wynagrodzeń	15 000,00	15 000,00	0,00	0,00	0,00	0,00	15 000,00	0,00	0,00	0,00	0,00	0,00	0,00	0,00	0,00	0,00
		3110	Świadczenia społeczne	8 600,00	8 600,00	0,00	0,00	0,00	0,00	8 600,00	0,00	0,00	0,00	0,00	0,00	0,00	0,00	0,00	0,00
		4010	Wynagrodzenia osobowe pracowników	2 046 500,00	2 046 500,00	2 046 500,00	2 046 500,00	0,00	0,00	0,00	0,00	0,00	0,00	0,00	0,00	0,00	0,00	0,00	0,00
		4040	Dotatkowe wynagrodzenie roczne	133 500,00	133 500,00	133 500,00	133 500,00	0,00	0,00	0,00	0,00	0,00	0,00	0,00	0,00	0,00	0,00	0,00	0,00
		4110	Składki na ubezpieczenia społeczne	351 800,00	351 800,00	351 800,00	351 800,00	0,00	0,00	0,00	0,00	0,00	0,00	0,00	0,00	0,00	0,00	0,00	0,00
		4120	Składki na Fundusz Pracy oraz Fundusz Solidarnościowy	41 600,00	41 600,00	41 600,00	41 600,00	0,00	0,00	0,00	0,00	0,00	0,00	0,00	0,00	0,00	0,00	0,00	0,00
		4170	Wynagrodzenia bezosobowe	26 000,00	26 000,00	26 000,00	26 000,00	0,00	0,00	0,00	0,00	0,00	0,00	0,00	0,00	0,00	0,00	0,00	0,00
		4210	Zakup materiałów i wyposażenia	225 000,00	225 000,00	225 000,00	0,00	225 000,00	0,00	0,00	0,00	0,00	0,00	0,00	0,00	0,00	0,00	0,00	0,00
		4220	Zakup środków żywności	2 000,00	2 000,00	2 000,00	0,00	2 000,00	0,00	0,00	0,00	0,00	0,00	0,00	0,00	0,00	0,00	0,00	0,00
		4260	Zakup energii	58 000,00	58 000,00	58 000,00	0,00	58 000,00	0,00	0,00	0,00	0,00	0,00	0,00	0,00	0,00	0,00	0,00	0,00
		4300	Zakup usług pozostałych	95 000,00	95 000,00	95 000,00	0,00	95 000,00	0,00	0,00	0,00	0,00	0,00	0,00	0,00	0,00	0,00	0,00	0,00
		4360	Oplaty z tytułu zakupu usług telekomunikacyjnych	10 000,00	10 000,00	10 000,00	0,00	10 000,00	0,00	0,00	0,00	0,00	0,00	0,00	0,00	0,00	0,00	0,00	0,00
		4400	Oplaty za administrowanie i czynsze za budynki, lokale i pomieszczenia garażowe	118 000,00	118 000,00	118 000,00	0,00	118 000,00	0,00	0,00	0,00	0,00	0,00	0,00	0,00	0,00	0,00	0,00	0,00
		4410	Podróże służbowe krajowe	50 000,00	50 000,00	50 000,00	0,00	50 000,00	0,00	0,00	0,00	0,00	0,00	0,00	0,00	0,00	0,00	0,00	0,00
		4430	Różne opłaty i składki	500,00	500,00	500,00	0,00	500,00	0,00	0,00	0,00	0,00	0,00	0,00	0,00	0,00	0,00	0,00	0,00
		4440	Odpisy na zakładowy fundusz świadczeń socjalnych	55 600,00	55 600,00	55 600,00	0,00	55 600,00	0,00	0,00	0,00	0,00	0,00	0,00	0,00	0,00	0,00	0,00	0,00

Dział	Rozdział	§ / grupa	Nazwa	Plan	Z tego:														
					Wydatki bieżące	z tego:										Wydatki majątkowe	z tego:		
						wydatki jednostek budżetowych,	z tego:		dotacje na zadania bieżące	świadczenia na rzecz osób fizycznych;	wydatki na programy finansowane z udziałem środków, o których mowa w art. 5 ust. 1 pkt 2 i 3	wyплаты z tytułu poręczeń i gwarancji	obsługa długu	inwestycje i zakupy inwestycyjne	w tym:		zakup i objęcie akcji i udziałów	Wniesienie wkładów do spółek prawa handlowego	
							wynagrodzenia i składki od nich naliczane	wydatki związane z realizacją ich statutowych zadań;							na programy finansowane z udziałem środków, o których mowa w art. 5 ust. 1 pkt 2 i 3,				
1	2	3	4	5	6	7	8	9	10	11	12	13	14	15	16	17	18	19	
		4510	Oplaty na rzecz budżetu państwa	500,00	500,00	500,00	0,00	500,00	0,00	0,00	0,00	0,00	0,00	0,00	0,00	0,00	0,00	0,00	0,00
		4700	Szkolenia pracowników niebędących członkami korpusu służby cywilnej	13 700,00	13 700,00	13 700,00	0,00	13 700,00	0,00	0,00	0,00	0,00	0,00	0,00	0,00	0,00	0,00	0,00	0,00
		4710	Wpłaty na PPK finansowane przez podmiot zatrudniający	12 000,00	12 000,00	12 000,00	12 000,00	0,00	0,00	0,00	0,00	0,00	0,00	0,00	0,00	0,00	0,00	0,00	0,00
	85228		Usługi opiekuńcze i specjalistyczne usługi opiekuńcze	324 000,00	324 000,00	322 000,00	26 000,00	296 000,00	0,00	2 000,00	0,00	0,00	0,00	0,00	0,00	0,00	0,00	0,00	0,00
		3020	Wydatki osobowe niezaliczone do wynagrodzeń	2 000,00	2 000,00	0,00	0,00	0,00	0,00	2 000,00	0,00	0,00	0,00	0,00	0,00	0,00	0,00	0,00	0,00
		4010	Wynagrodzenia osobowe pracowników	5 000,00	5 000,00	5 000,00	5 000,00	0,00	0,00	0,00	0,00	0,00	0,00	0,00	0,00	0,00	0,00	0,00	0,00
		4040	Dodatkowe wynagrodzenie roczne	11 000,00	11 000,00	11 000,00	11 000,00	0,00	0,00	0,00	0,00	0,00	0,00	0,00	0,00	0,00	0,00	0,00	0,00
		4110	Składki na ubezpieczenia społeczne	4 000,00	4 000,00	4 000,00	4 000,00	0,00	0,00	0,00	0,00	0,00	0,00	0,00	0,00	0,00	0,00	0,00	0,00
		4120	Składki na Fundusz Pracy oraz Fundusz Solidarnościowy	1 000,00	1 000,00	1 000,00	1 000,00	0,00	0,00	0,00	0,00	0,00	0,00	0,00	0,00	0,00	0,00	0,00	0,00
		4170	Wynagrodzenia bezosobowe	5 000,00	5 000,00	5 000,00	5 000,00	0,00	0,00	0,00	0,00	0,00	0,00	0,00	0,00	0,00	0,00	0,00	0,00
		4210	Zakup materiałów i wyposażenia	1 000,00	1 000,00	1 000,00	0,00	1 000,00	0,00	0,00	0,00	0,00	0,00	0,00	0,00	0,00	0,00	0,00	0,00
		4300	Zakup usług pozostałych	290 000,00	290 000,00	290 000,00	0,00	290 000,00	0,00	0,00	0,00	0,00	0,00	0,00	0,00	0,00	0,00	0,00	0,00
		4440	Odpisy na zakładowy fundusz świadczeń socjalnych	5 000,00	5 000,00	5 000,00	0,00	5 000,00	0,00	0,00	0,00	0,00	0,00	0,00	0,00	0,00	0,00	0,00	0,00
	85230		Pomoc w zakresie dożywiania	521 100,00	521 100,00	1 000,00	0,00	1 000,00	0,00	520 100,00	0,00	0,00	0,00	0,00	0,00	0,00	0,00	0,00	0,00
		2910	Zwrot dotacji oraz płatności wykorzystanych niezgodnie z przeznaczeniem lub wykorzystanych z naruszeniem procedur, o których mowa w art. 184 ustawy, pobranych nienależnie lub w nadmiernej wysokości	1 000,00	1 000,00	1 000,00	0,00	1 000,00	0,00	0,00	0,00	0,00	0,00	0,00	0,00	0,00	0,00	0,00	0,00
		3110	Świadczenia społeczne	520 100,00	520 100,00	0,00	0,00	0,00	0,00	520 100,00	0,00	0,00	0,00	0,00	0,00	0,00	0,00	0,00	0,00
	85295		Pozostała działalność	1 279 412,00	1 279 412,00	1 229 412,00	0,00	1 229 412,00	0,00	50 000,00	0,00	0,00	0,00	0,00	0,00	0,00	0,00	0,00	0,00
		2950	Zwrot niewykorzystanych dotacji oraz płatności	10 000,00	10 000,00	10 000,00	0,00	10 000,00	0,00	0,00	0,00	0,00	0,00	0,00	0,00	0,00	0,00	0,00	0,00
		3110	Świadczenia społeczne	50 000,00	50 000,00	0,00	0,00	0,00	0,00	50 000,00	0,00	0,00	0,00	0,00	0,00	0,00	0,00	0,00	0,00
		4300	Zakup usług pozostałych	19 412,00	19 412,00	19 412,00	0,00	19 412,00	0,00	0,00	0,00	0,00	0,00	0,00	0,00	0,00	0,00	0,00	0,00
		4330	Zakup usług przez jednostki samorządu terytorialnego od innych jednostek samorządu terytorialnego	1 200 000,00	1 200 000,00	1 200 000,00	0,00	1 200 000,00	0,00	0,00	0,00	0,00	0,00	0,00	0,00	0,00	0,00	0,00	0,00
854			Edukacyjna opieka wychowawcza	20 500,00	20 500,00	500,00	0,00	500,00	0,00	20 000,00	0,00	0,00	0,00	0,00	0,00	0,00	0,00	0,00	0,00
	85415		Pomoc materialna dla uczniów o charakterze socjalnym	20 500,00	20 500,00	500,00	0,00	500,00	0,00	20 000,00	0,00	0,00	0,00	0,00	0,00	0,00	0,00	0,00	0,00

Dział	Rozdział	§ / grupa	Nazwa	Plan	Z tego:														
					Wydatki bieżące	z tego:										Wydatki majątkowe	z tego:		
						wydatki jednostek budżetowych,	z tego:		dotacje na zadania bieżące	świadczenia na rzecz osób fizycznych;	wydatki na programy finansowane z udziałem środków, o których mowa w art. 5 ust. 1 pkt 2 i 3	wydatki z tytułu poręczeń i gwarancji	obsługa długu	inwestycje i zakupy inwestycyjne	w tym:		zakup i objęcie akcji i udziałów	Wniesienie wkładów do spółek prawa handlowego	
							wynagrodzenia i składki od nich naliczane	wydatki związane z realizacją ich statutowych zadań;											na programy finansowane z udziałem środków, o których mowa w art. 5 ust. 1 pkt 2 i 3,
1	2	3	4	5	6	7	8	9	10	11	12	13	14	15	16	17	18	19	
		2910	Zwrot dotacji oraz płatności wykorzystanych niezgodnie z przeznaczeniem lub wykorzystanych z naruszeniem procedur, o których mowa w art. 184 ustawy, pobranych nienależnie lub w nadmiernej wysokości	500,00	500,00	500,00	0,00	500,00	0,00	0,00	0,00	0,00	0,00	0,00	0,00	0,00	0,00	0,00	0,00
		3240	Stypendia dla uczniów	17 000,00	17 000,00	0,00	0,00	0,00	0,00	17 000,00	0,00	0,00	0,00	0,00	0,00	0,00	0,00	0,00	0,00
		3260	Inne formy pomocy dla uczniów	3 000,00	3 000,00	0,00	0,00	0,00	0,00	3 000,00	0,00	0,00	0,00	0,00	0,00	0,00	0,00	0,00	0,00
855			Rodzina	10 800 318,00	10 800 318,00	1 375 018,00	1 088 795,00	286 223,00	172 800,00	9 252 500,00	0,00	0,00	0,00	0,00	0,00	0,00	0,00	0,00	0,00
	85502		Świadczenia rodzinne, świadczenie z funduszu alimentacyjnego oraz składki na ubezpieczenia emerytalne i rentowe z ubezpieczenia społecznego	10 166 000,00	10 166 000,00	1 165 000,00	1 010 000,00	155 000,00	0,00	9 001 000,00	0,00	0,00	0,00	0,00	0,00	0,00	0,00	0,00	0,00
		2910	Zwrot dotacji oraz płatności wykorzystanych niezgodnie z przeznaczeniem lub wykorzystanych z naruszeniem procedur, o których mowa w art. 184 ustawy, pobranych nienależnie lub w nadmiernej wysokości	60 000,00	60 000,00	60 000,00	0,00	60 000,00	0,00	0,00	0,00	0,00	0,00	0,00	0,00	0,00	0,00	0,00	0,00
		3020	Wydatki osobowe niezaliczone do wynagrodzeń	1 000,00	1 000,00	0,00	0,00	0,00	0,00	1 000,00	0,00	0,00	0,00	0,00	0,00	0,00	0,00	0,00	0,00
		3110	Świadczenia społeczne	9 000 000,00	9 000 000,00	0,00	0,00	0,00	0,00	9 000 000,00	0,00	0,00	0,00	0,00	0,00	0,00	0,00	0,00	0,00
		4010	Wynagrodzenia osobowe pracowników	215 000,00	215 000,00	215 000,00	215 000,00	0,00	0,00	0,00	0,00	0,00	0,00	0,00	0,00	0,00	0,00	0,00	0,00
		4040	Dodatkowe wynagrodzenie roczne	22 500,00	22 500,00	22 500,00	22 500,00	0,00	0,00	0,00	0,00	0,00	0,00	0,00	0,00	0,00	0,00	0,00	0,00
		4110	Składki na ubezpieczenia społeczne	760 000,00	760 000,00	760 000,00	760 000,00	0,00	0,00	0,00	0,00	0,00	0,00	0,00	0,00	0,00	0,00	0,00	0,00
		4120	Składki na Fundusz Pracy oraz Fundusz Solidarnościowy	12 500,00	12 500,00	12 500,00	12 500,00	0,00	0,00	0,00	0,00	0,00	0,00	0,00	0,00	0,00	0,00	0,00	0,00
		4210	Zakup materiałów i wyposażenia	18 000,00	18 000,00	18 000,00	0,00	18 000,00	0,00	0,00	0,00	0,00	0,00	0,00	0,00	0,00	0,00	0,00	0,00
		4260	Zakup energii	10 800,00	10 800,00	10 800,00	0,00	10 800,00	0,00	0,00	0,00	0,00	0,00	0,00	0,00	0,00	0,00	0,00	0,00
		4300	Zakup usług pozostałych	22 700,00	22 700,00	22 700,00	0,00	22 700,00	0,00	0,00	0,00	0,00	0,00	0,00	0,00	0,00	0,00	0,00	0,00
		4360	Oplaty z tytułu zakupu usług telekomunikacyjnych	1 000,00	1 000,00	1 000,00	0,00	1 000,00	0,00	0,00	0,00	0,00	0,00	0,00	0,00	0,00	0,00	0,00	0,00
		4400	Oplaty za administrowanie i czynsze za budynki, lokale i pomieszczenia garażowe	25 500,00	25 500,00	25 500,00	0,00	25 500,00	0,00	0,00	0,00	0,00	0,00	0,00	0,00	0,00	0,00	0,00	0,00
		4410	Podróże służbowe krajowe	1 000,00	1 000,00	1 000,00	0,00	1 000,00	0,00	0,00	0,00	0,00	0,00	0,00	0,00	0,00	0,00	0,00	0,00
		4430	Różne opłaty i składki	500,00	500,00	500,00	0,00	500,00	0,00	0,00	0,00	0,00	0,00	0,00	0,00	0,00	0,00	0,00	0,00
		4440	Odpisy na zakładowy fundusz świadczeń socjalnych	8 500,00	8 500,00	8 500,00	0,00	8 500,00	0,00	0,00	0,00	0,00	0,00	0,00	0,00	0,00	0,00	0,00	0,00
		4510	Oplaty na rzecz budżetu państwa	500,00	500,00	500,00	0,00	500,00	0,00	0,00	0,00	0,00	0,00	0,00	0,00	0,00	0,00	0,00	0,00

Dział	Rozdział	§ / grupa	Nazwa	Plan	Z tego:														
					Wydatki bieżące	z tego:									Wydatki majątkowe	z tego:			
						wydatki jednostek budżetowych,	z tego:		dotacje na zadania bieżące	świadczenia na rzecz osób fizycznych;	wydatki na programy finansowane z udziałem środków, o których mowa w art. 5 ust. 1 pkt 2 i 3	wydatki z tytułu poręczeń i gwarancji	obsługa długu	inwestycje i zakupy inwestycyjne		w tym:		zakup i objęcie akcji i udziałów	Wniesienie wkładów do spółek prawa handlowego
							wynagrodzenia i składki od nich naliczane	wydatki związane z realizacją ich statutowych zadań;								na programy finansowane z udziałem środków, o których mowa w art. 5 ust. 1 pkt 2 i 3,			
1	2	3	4	5	6	7	8	9	10	11	12	13	14	15	16	17	18	19	
		4560	Odsetki od dotacji oraz płatności: wykorzystanych niezgodnie z przeznaczeniem lub wykorzystanych z naruszeniem procedur, o których mowa w art. 184 ustawy, pobranych nienależnie lub w nadmiernej wysokości	5 000,00	5 000,00	5 000,00	0,00	5 000,00	0,00	0,00	0,00	0,00	0,00	0,00	0,00	0,00	0,00	0,00	0,00
		4700	Szkolenia pracowników niebędących członkami korpusu służby cywilnej	1 500,00	1 500,00	1 500,00	0,00	1 500,00	0,00	0,00	0,00	0,00	0,00	0,00	0,00	0,00	0,00	0,00	0,00
	85503		Karta Dużej Rodziny	1 000,00	1 000,00	1 000,00	795,00	205,00	0,00	0,00	0,00	0,00	0,00	0,00	0,00	0,00	0,00	0,00	0,00
		4010	Wynagrodzenia osobowe pracowników	650,00	650,00	650,00	650,00	0,00	0,00	0,00	0,00	0,00	0,00	0,00	0,00	0,00	0,00	0,00	0,00
		4110	Składki na ubezpieczenia społeczne	115,00	115,00	115,00	115,00	0,00	0,00	0,00	0,00	0,00	0,00	0,00	0,00	0,00	0,00	0,00	0,00
		4120	Składki na Fundusz Pracy oraz Fundusz Solidarnościowy	20,00	20,00	20,00	20,00	0,00	0,00	0,00	0,00	0,00	0,00	0,00	0,00	0,00	0,00	0,00	0,00
		4210	Zakup materiałów i wyposażenia	205,00	205,00	205,00	0,00	205,00	0,00	0,00	0,00	0,00	0,00	0,00	0,00	0,00	0,00	0,00	0,00
		4710	Wpłaty na PPK finansowane przez podmiot zatrudniający	10,00	10,00	10,00	10,00	0,00	0,00	0,00	0,00	0,00	0,00	0,00	0,00	0,00	0,00	0,00	0,00
	85504		Wspieranie rodziny	338 518,00	338 518,00	87 018,00	78 000,00	9 018,00	0,00	251 500,00	0,00	0,00	0,00	0,00	0,00	0,00	0,00	0,00	0,00
		3020	Wydatki osobowe niezaliczone do wynagrodzeń	1 500,00	1 500,00	0,00	0,00	0,00	0,00	1 500,00	0,00	0,00	0,00	0,00	0,00	0,00	0,00	0,00	0,00
		3110	Świadczenia społeczne	250 000,00	250 000,00	0,00	0,00	0,00	0,00	250 000,00	0,00	0,00	0,00	0,00	0,00	0,00	0,00	0,00	0,00
		4010	Wynagrodzenia osobowe pracowników	60 000,00	60 000,00	60 000,00	60 000,00	0,00	0,00	0,00	0,00	0,00	0,00	0,00	0,00	0,00	0,00	0,00	0,00
		4040	Dodatkowe wynagrodzenie roczne	4 000,00	4 000,00	4 000,00	4 000,00	0,00	0,00	0,00	0,00	0,00	0,00	0,00	0,00	0,00	0,00	0,00	0,00
		4110	Składki na ubezpieczenia społeczne	12 000,00	12 000,00	12 000,00	12 000,00	0,00	0,00	0,00	0,00	0,00	0,00	0,00	0,00	0,00	0,00	0,00	0,00
		4120	Składki na Fundusz Pracy oraz Fundusz Solidarnościowy	2 000,00	2 000,00	2 000,00	2 000,00	0,00	0,00	0,00	0,00	0,00	0,00	0,00	0,00	0,00	0,00	0,00	0,00
		4210	Zakup materiałów i wyposażenia	400,00	400,00	400,00	0,00	400,00	0,00	0,00	0,00	0,00	0,00	0,00	0,00	0,00	0,00	0,00	0,00
		4300	Zakup usług pozostałych	200,00	200,00	200,00	0,00	200,00	0,00	0,00	0,00	0,00	0,00	0,00	0,00	0,00	0,00	0,00	0,00
		4360	Opłaty z tytułu zakupu usług telekomunikacyjnych	1 000,00	1 000,00	1 000,00	0,00	1 000,00	0,00	0,00	0,00	0,00	0,00	0,00	0,00	0,00	0,00	0,00	0,00
		4410	Podróże służbowe krajowe	4 000,00	4 000,00	4 000,00	0,00	4 000,00	0,00	0,00	0,00	0,00	0,00	0,00	0,00	0,00	0,00	0,00	0,00
		4440	Odpisy na zakładowy fundusz świadczeń socjalnych	2 418,00	2 418,00	2 418,00	0,00	2 418,00	0,00	0,00	0,00	0,00	0,00	0,00	0,00	0,00	0,00	0,00	0,00
		4700	Szkolenia pracowników niebędących członkami korpusu służby cywilnej	1 000,00	1 000,00	1 000,00	0,00	1 000,00	0,00	0,00	0,00	0,00	0,00	0,00	0,00	0,00	0,00	0,00	0,00

Dział	Rozdział	§ / grupa	Nazwa	Plan	Z tego:														
					Wydatki bieżące	z tego:								Wydatki majątkowe	z tego:				
						wydatki jednostek budżetowych,	z tego:		dotacje na zadania bieżące	świadczenia na rzecz osób fizycznych;	wydatki na programy finansowane z udziałem środków, o których mowa w art. 5 ust. 1 pkt 2 i 3	wyплаты z tytułu poręczeń i gwarancji	obsługa długu		inwestycje i zakupy inwestycyjne	z tego:		Wniesienie wkładów do spółek prawa handlowego	
							wynagrodzenia i składki od nich naliczane	wydatki związane z realizacją ich statutowych zadań;								w tym:	zakup i objęcie akcji i udziałów		
1	2	3	4	5	6	7	8	9	10	11	12	13	14	15	16	17	18	19	
	85513		Składki na ubezpieczenie zdrowotne opłacane za osoby pobierające niektóre świadczenia rodzinne oraz za osoby pobierające zasiłki dla opiekunów	122 000,00	122 000,00	122 000,00	0,00	122 000,00	0,00	0,00	0,00	0,00	0,00	0,00	0,00	0,00	0,00	0,00	0,00
		2910	Zwrot dotacji oraz płatności wykorzystanych niezgodnie z przeznaczeniem lub wykorzystanych z naruszeniem procedur, o których mowa w art. 184 ustawy, pobranych nienależnie lub w nadmiernej wysokości	2 000,00	2 000,00	2 000,00	0,00	2 000,00	0,00	0,00	0,00	0,00	0,00	0,00	0,00	0,00	0,00	0,00	0,00
		4130	Składki na ubezpieczenie zdrowotne	120 000,00	120 000,00	120 000,00	0,00	120 000,00	0,00	0,00	0,00	0,00	0,00	0,00	0,00	0,00	0,00	0,00	0,00
	85516		System opieki nad dziećmi w wieku do lat 3	172 800,00	172 800,00	0,00	0,00	0,00	172 800,00	0,00	0,00	0,00	0,00	0,00	0,00	0,00	0,00	0,00	0,00
		2830	Dotacja celowa z budżetu na finansowanie lub dofinansowanie zadań zleconych do realizacji pozostałym jednostkom niezaliczanym do sektora finansów publicznych	172 800,00	172 800,00	0,00	0,00	0,00	172 800,00	0,00	0,00	0,00	0,00	0,00	0,00	0,00	0,00	0,00	0,00
900			Gospodarka komunalna i ochrona środowiska	14 697 789,00	12 889 339,00	12 740 196,00	488 954,00	12 251 242,00	0,00	3 752,00	145 391,00	0,00	0,00	0,00	1 808 450,00	1 688 450,00	0,00	0,00	120 000,00
	90002		Gospodarka odpadami komunalnymi	7 803 000,00	7 803 000,00	7 803 000,00	226 304,00	7 576 696,00	0,00	0,00	0,00	0,00	0,00	0,00	0,00	0,00	0,00	0,00	0,00
		4010	Wynagrodzenia osobowe pracowników	174 684,00	174 684,00	174 684,00	174 684,00	0,00	0,00	0,00	0,00	0,00	0,00	0,00	0,00	0,00	0,00	0,00	0,00
		4040	Dodatkowe wynagrodzenie roczne	14 848,00	14 848,00	14 848,00	14 848,00	0,00	0,00	0,00	0,00	0,00	0,00	0,00	0,00	0,00	0,00	0,00	0,00
		4110	Składki na ubezpieczenia społeczne	29 871,00	29 871,00	29 871,00	29 871,00	0,00	0,00	0,00	0,00	0,00	0,00	0,00	0,00	0,00	0,00	0,00	0,00
		4120	Składki na Fundusz Pracy oraz Fundusz Solidarnościowy	4 280,00	4 280,00	4 280,00	4 280,00	0,00	0,00	0,00	0,00	0,00	0,00	0,00	0,00	0,00	0,00	0,00	0,00
		4300	Zakup usług pozostałych	7 571 861,00	7 571 861,00	7 571 861,00	0,00	7 571 861,00	0,00	0,00	0,00	0,00	0,00	0,00	0,00	0,00	0,00	0,00	0,00
		4440	Odpisy na zakładowy fundusz świadczeń socjalnych	4 835,00	4 835,00	4 835,00	0,00	4 835,00	0,00	0,00	0,00	0,00	0,00	0,00	0,00	0,00	0,00	0,00	0,00
		4710	Wpłaty na PPK finansowane przez podmiot zatrudniający	2 621,00	2 621,00	2 621,00	2 621,00	0,00	0,00	0,00	0,00	0,00	0,00	0,00	0,00	0,00	0,00	0,00	0,00
	90003		Oczyszczanie miast i wsi	46 350,00	46 350,00	46 350,00	0,00	46 350,00	0,00	0,00	0,00	0,00	0,00	0,00	0,00	0,00	0,00	0,00	0,00
		4210	Zakup materiałów i wyposażenia	16 900,00	16 900,00	16 900,00	0,00	16 900,00	0,00	0,00	0,00	0,00	0,00	0,00	0,00	0,00	0,00	0,00	0,00
		4300	Zakup usług pozostałych	29 450,00	29 450,00	29 450,00	0,00	29 450,00	0,00	0,00	0,00	0,00	0,00	0,00	0,00	0,00	0,00	0,00	0,00
	90004		Utrzymanie zieleni w miastach i gminach	862 743,00	862 743,00	858 991,00	262 650,00	596 341,00	0,00	3 752,00	0,00	0,00	0,00	0,00	0,00	0,00	0,00	0,00	0,00
		3020	Wydatki osobowe niezaliczone do wynagrodzeń	3 752,00	3 752,00	0,00	0,00	0,00	0,00	3 752,00	0,00	0,00	0,00	0,00	0,00	0,00	0,00	0,00	0,00
		4110	Składki na ubezpieczenia społeczne	15 900,00	15 900,00	15 900,00	15 900,00	0,00	0,00	0,00	0,00	0,00	0,00	0,00	0,00	0,00	0,00	0,00	0,00

Dział	Rozdział	§ / grupa	Nazwa	Plan	Z tego:														
					Wydatki bieżące	z tego:								Wydatki majątkowe	z tego:				
						wydatki jednostek budżetowych,	z tego:		dotacje na zadania bieżące	świadczenia na rzecz osób fizycznych;	wydatki na programy finansowane z udziałem środków, o których mowa w art. 5 ust. 1 pkt 2 i 3	wydatki z tytułu poręczeń i gwarancji	obsługa długu		inwestycje i zakupy inwestycyjne	z tego:			
							wynagrodzenia i składki od nich naliczane	wydatki związane z realizacją ich statutowych zadań;								w tym: na programy finansowane z udziałem środków, o których mowa w art. 5 ust. 1 pkt 2 i 3,	zakup i objęcie akcji i udziałów	Wnieście wkładów do spółek prawa handlowego	
1	2	3	4	5	6	7	8	9	10	11	12	13	14	15	16	17	18	19	
		4120	Składki na Fundusz Pracy oraz Fundusz Solidarnościowy	13 900,00	13 900,00	13 900,00	13 900,00	0,00	0,00	0,00	0,00	0,00	0,00	0,00	0,00	0,00	0,00	0,00	0,00
		4170	Wynagrodzenia bezosobowe	232 850,00	232 850,00	232 850,00	232 850,00	0,00	0,00	0,00	0,00	0,00	0,00	0,00	0,00	0,00	0,00	0,00	0,00
		4210	Zakup materiałów i wyposażenia	353 051,00	353 051,00	353 051,00	0,00	353 051,00	0,00	0,00	0,00	0,00	0,00	0,00	0,00	0,00	0,00	0,00	0,00
		4260	Zakup energii	18 000,00	18 000,00	18 000,00	0,00	18 000,00	0,00	0,00	0,00	0,00	0,00	0,00	0,00	0,00	0,00	0,00	0,00
		4270	Zakup usług remontowych	58 555,00	58 555,00	58 555,00	0,00	58 555,00	0,00	0,00	0,00	0,00	0,00	0,00	0,00	0,00	0,00	0,00	0,00
		4300	Zakup usług pozostałych	161 135,00	161 135,00	161 135,00	0,00	161 135,00	0,00	0,00	0,00	0,00	0,00	0,00	0,00	0,00	0,00	0,00	0,00
		4430	Różne opłaty i składki	5 600,00	5 600,00	5 600,00	0,00	5 600,00	0,00	0,00	0,00	0,00	0,00	0,00	0,00	0,00	0,00	0,00	0,00
	90005		Ochrona powietrza atmosferycznego i klimatu	1 733 391,00	220 391,00	75 000,00	0,00	75 000,00	0,00	0,00	145 391,00	0,00	0,00	0,00	1 513 000,00	1 513 000,00	0,00	0,00	0,00
		4017	Wynagrodzenia osobowe pracowników	23 558,00	23 558,00	0,00	0,00	0,00	0,00	0,00	23 558,00	0,00	0,00	0,00	0,00	0,00	0,00	0,00	0,00
		4019	Wynagrodzenia osobowe pracowników	2 618,00	2 618,00	0,00	0,00	0,00	0,00	0,00	2 618,00	0,00	0,00	0,00	0,00	0,00	0,00	0,00	0,00
		4117	Składki na ubezpieczenia społeczne	3 988,00	3 988,00	0,00	0,00	0,00	0,00	0,00	3 988,00	0,00	0,00	0,00	0,00	0,00	0,00	0,00	0,00
		4119	Składki na ubezpieczenia społeczne	444,00	444,00	0,00	0,00	0,00	0,00	0,00	444,00	0,00	0,00	0,00	0,00	0,00	0,00	0,00	0,00
		4127	Składki na Fundusz Pracy oraz Fundusz Solidarnościowy	578,00	578,00	0,00	0,00	0,00	0,00	0,00	578,00	0,00	0,00	0,00	0,00	0,00	0,00	0,00	0,00
		4129	Składki na Fundusz Pracy oraz Fundusz Solidarnościowy	64,00	64,00	0,00	0,00	0,00	0,00	0,00	64,00	0,00	0,00	0,00	0,00	0,00	0,00	0,00	0,00
		4210	Zakup materiałów i wyposażenia	35 000,00	35 000,00	35 000,00	0,00	35 000,00	0,00	0,00	0,00	0,00	0,00	0,00	0,00	0,00	0,00	0,00	0,00
		4217	Zakup materiałów i wyposażenia	7 291,00	7 291,00	0,00	0,00	0,00	0,00	0,00	7 291,00	0,00	0,00	0,00	0,00	0,00	0,00	0,00	0,00
		4220	Zakup środków żywności	5 000,00	5 000,00	5 000,00	0,00	5 000,00	0,00	0,00	0,00	0,00	0,00	0,00	0,00	0,00	0,00	0,00	0,00
		4300	Zakup usług pozostałych	35 000,00	35 000,00	35 000,00	0,00	35 000,00	0,00	0,00	0,00	0,00	0,00	0,00	0,00	0,00	0,00	0,00	0,00
		4307	Zakup usług pozostałych	78 183,00	78 183,00	0,00	0,00	0,00	0,00	0,00	78 183,00	0,00	0,00	0,00	0,00	0,00	0,00	0,00	0,00
		4309	Zakup usług pozostałych	28 667,00	28 667,00	0,00	0,00	0,00	0,00	0,00	28 667,00	0,00	0,00	0,00	0,00	0,00	0,00	0,00	0,00
		6050	Wydatki inwestycyjne jednostek budżetowych	327 000,00	0,00	0,00	0,00	0,00	0,00	0,00	0,00	0,00	0,00	0,00	327 000,00	327 000,00	0,00	0,00	0,00
		6230	Dotacja celowa z budżetu na finansowanie lub dofinansowanie kosztów realizacji inwestycji i zakupów inwestycyjnych jednostek nie zaliczanych do sektora finansów publicznych	1 186 000,00	0,00	0,00	0,00	0,00	0,00	0,00	0,00	0,00	0,00	0,00	1 186 000,00	1 186 000,00	0,00	0,00	0,00
	90013		Schroniska dla zwierząt	251 000,00	251 000,00	251 000,00	0,00	251 000,00	0,00	0,00	0,00	0,00	0,00	0,00	0,00	0,00	0,00	0,00	0,00
		4210	Zakup materiałów i wyposażenia	5 500,00	5 500,00	5 500,00	0,00	5 500,00	0,00	0,00	0,00	0,00	0,00	0,00	0,00	0,00	0,00	0,00	0,00
		4220	Zakup środków żywności	41 500,00	41 500,00	41 500,00	0,00	41 500,00	0,00	0,00	0,00	0,00	0,00	0,00	0,00	0,00	0,00	0,00	0,00
		4300	Zakup usług pozostałych	204 000,00	204 000,00	204 000,00	0,00	204 000,00	0,00	0,00	0,00	0,00	0,00	0,00	0,00	0,00	0,00	0,00	0,00
	90015		Oświetlenie ulic, placów i dróg	2 529 175,00	2 529 175,00	2 529 175,00	0,00	2 529 175,00	0,00	0,00	0,00	0,00	0,00	0,00	0,00	0,00	0,00	0,00	0,00
		4210	Zakup materiałów i wyposażenia	61 000,00	61 000,00	61 000,00	0,00	61 000,00	0,00	0,00	0,00	0,00	0,00	0,00	0,00	0,00	0,00	0,00	0,00

Dział	Rozdział	§ / grupa	Nazwa	Plan	Z tego:														
					Wydatki bieżące	z tego:								Wydatki majątkowe	z tego:				
						wydatki jednostek budżetowych,	z tego:		dotacje na zadania bieżące	świadczenia na rzecz osób fizycznych;	wydatki na programy finansowane z udziałem środków, o których mowa w art. 5 ust. 1 pkt 2 i 3	wydatki z tytułu poręczeń i gwarancji	obsługa długu		inwestycje i zakupy inwestycyjne	w tym: na programy finansowane z udziałem środków, o których mowa w art. 5 ust. 1 pkt 2 i 3,	zakup i objęcie akcji i udziałów	Wniesienie wkładów do spółek prawa handlowego	
							wynagrodzenia i składki od nich naliczane	wydatki związane z realizacją ich statutowych zadań;											
1	2	3	4	5	6	7	8	9	10	11	12	13	14	15	16	17	18	19	
		4260	Zakup energii	1 399 000,00	1 399 000,00	1 399 000,00	0,00	1 399 000,00	0,00	0,00	0,00	0,00	0,00	0,00	0,00	0,00	0,00	0,00	0,00
		4270	Zakup usług remontowych	869 175,00	869 175,00	869 175,00	0,00	869 175,00	0,00	0,00	0,00	0,00	0,00	0,00	0,00	0,00	0,00	0,00	0,00
		4300	Zakup usług pozostałych	200 000,00	200 000,00	200 000,00	0,00	200 000,00	0,00	0,00	0,00	0,00	0,00	0,00	0,00	0,00	0,00	0,00	0,00
	90026		Pozostałe działania związane z gospodarką odpadami	505 000,00	505 000,00	505 000,00	0,00	505 000,00	0,00	0,00	0,00	0,00	0,00	0,00	0,00	0,00	0,00	0,00	0,00
		4300	Zakup usług pozostałych	505 000,00	505 000,00	505 000,00	0,00	505 000,00	0,00	0,00	0,00	0,00	0,00	0,00	0,00	0,00	0,00	0,00	0,00
	90095		Pozostała działalność	967 130,00	671 680,00	671 680,00	0,00	671 680,00	0,00	0,00	0,00	0,00	0,00	0,00	295 450,00	175 450,00	0,00	0,00	120 000,00
		4210	Zakup materiałów i wyposażenia	72 750,00	72 750,00	72 750,00	0,00	72 750,00	0,00	0,00	0,00	0,00	0,00	0,00	0,00	0,00	0,00	0,00	0,00
		4270	Zakup usług remontowych	26 630,00	26 630,00	26 630,00	0,00	26 630,00	0,00	0,00	0,00	0,00	0,00	0,00	0,00	0,00	0,00	0,00	0,00
		4300	Zakup usług pozostałych	572 300,00	572 300,00	572 300,00	0,00	572 300,00	0,00	0,00	0,00	0,00	0,00	0,00	0,00	0,00	0,00	0,00	0,00
		6030	Wniesienie wkładów do spółek prawa handlowego oraz na uzupełnienie funduszy statutowych banków państwowych i innych instytucji finansowych	120 000,00	0,00	0,00	0,00	0,00	0,00	0,00	0,00	0,00	0,00	0,00	120 000,00	0,00	0,00	0,00	120 000,00
		6050	Wydatki inwestycyjne jednostek budżetowych	50 000,00	0,00	0,00	0,00	0,00	0,00	0,00	0,00	0,00	0,00	0,00	50 000,00	50 000,00	0,00	0,00	0,00
		6060	Wydatki na zakupy inwestycyjne jednostek budżetowych	35 450,00	0,00	0,00	0,00	0,00	0,00	0,00	0,00	0,00	0,00	0,00	35 450,00	35 450,00	0,00	0,00	0,00
		6230	Dotacja celowa z budżetu na finansowanie lub dofinansowanie kosztów realizacji inwestycji i zakupów inwestycyjnych jednostek nie zaliczanych do sektora finansów publicznych	90 000,00	0,00	0,00	0,00	0,00	0,00	0,00	0,00	0,00	0,00	0,00	90 000,00	90 000,00	0,00	0,00	0,00
921			Kultura i ochrona dziedzictwa narodowego	8 585 362,00	6 679 062,00	359 212,00	26 350,00	332 862,00	6 319 850,00	0,00	0,00	0,00	0,00	0,00	1 906 300,00	1 906 300,00	0,00	0,00	0,00
	92105		Pozostałe zadania w zakresie kultury	329 212,00	329 212,00	229 212,00	26 350,00	202 862,00	100 000,00	0,00	0,00	0,00	0,00	0,00	0,00	0,00	0,00	0,00	0,00
		2810	Dotacja celowa z budżetu na finansowanie lub dofinansowanie zadań zleconych do realizacji fundacjom	100 000,00	100 000,00	0,00	0,00	0,00	100 000,00	0,00	0,00	0,00	0,00	0,00	0,00	0,00	0,00	0,00	0,00
		4110	Składki na ubezpieczenia społeczne	800,00	800,00	800,00	800,00	0,00	0,00	0,00	0,00	0,00	0,00	0,00	0,00	0,00	0,00	0,00	0,00
		4120	Składki na Fundusz Pracy oraz Fundusz Solidarnościowy	550,00	550,00	550,00	550,00	0,00	0,00	0,00	0,00	0,00	0,00	0,00	0,00	0,00	0,00	0,00	0,00
		4170	Wynagrodzenia bezosobowe	25 000,00	25 000,00	25 000,00	25 000,00	0,00	0,00	0,00	0,00	0,00	0,00	0,00	0,00	0,00	0,00	0,00	0,00
		4210	Zakup materiałów i wyposażenia	35 225,00	35 225,00	35 225,00	0,00	35 225,00	0,00	0,00	0,00	0,00	0,00	0,00	0,00	0,00	0,00	0,00	0,00
		4220	Zakup środków żywności	70 643,00	70 643,00	70 643,00	0,00	70 643,00	0,00	0,00	0,00	0,00	0,00	0,00	0,00	0,00	0,00	0,00	0,00
		4300	Zakup usług pozostałych	96 994,00	96 994,00	96 994,00	0,00	96 994,00	0,00	0,00	0,00	0,00	0,00	0,00	0,00	0,00	0,00	0,00	0,00
	92109		Domy i ośrodki kultury, świetlice i kluby	7 430 400,00	6 005 800,00	130 000,00	0,00	130 000,00	5 875 800,00	0,00	0,00	0,00	0,00	0,00	1 424 600,00	1 424 600,00	0,00	0,00	0,00

Dział	Rozdział	§ / grupa	Nazwa	Plan	Z tego:															
					Wydatki bieżące	z tego:										Wydatki majątkowe	z tego:			
						wydatki jednostek budżetowych,	z tego:		dotacje na zadania bieżące	świadczenia na rzecz osób fizycznych;	wydatki na programy finansowane z udziałem środków, o których mowa w art. 5 ust. 1 pkt 2 i 3	wyплаты z tytułu poręczeń i gwarancji	obsługa długu	inwestycje i zakupy inwestycyjne	w tym:		Wniesienie wkładów do spółek prawa handlowego			
							wynagrodzenia i składki od nich naliczane	wydatki związane z realizacją ich statutowych zadań;							na programy finansowane z udziałem środków, o których mowa w art. 5 ust. 1 pkt 2 i 3,			zakup i objęcie akcji i udziałów		
1	2	3	4	5	6	7	8	9	10	11	12	13	14	15	16	17	18	19		
		2480	Dotacja podmiotowa z budżetu dla samorządowej instytucji kultury	5 875 800,00	5 875 800,00	0,00	0,00	0,00	5 875 800,00	0,00	0,00	0,00	0,00	0,00	0,00	0,00	0,00	0,00	0,00	0,00
		4270	Zakup usług remontowych	130 000,00	130 000,00	130 000,00	0,00	130 000,00	0,00	0,00	0,00	0,00	0,00	0,00	0,00	0,00	0,00	0,00	0,00	0,00
		6220	Dotacja celowa z budżetu na finansowanie lub dofinansowanie kosztów realizacji inwestycji i zakupów inwestycyjnych innych jednostek sektora finansów publicznych	1 424 600,00	0,00	0,00	0,00	0,00	0,00	0,00	0,00	0,00	0,00	0,00	1 424 600,00	1 424 600,00	0,00	0,00	0,00	0,00
	92116		Biblioteki	400 750,00	339 050,00	0,00	0,00	0,00	339 050,00	0,00	0,00	0,00	0,00	0,00	61 700,00	61 700,00	0,00	0,00	0,00	0,00
		2480	Dotacja podmiotowa z budżetu dla samorządowej instytucji kultury	339 050,00	339 050,00	0,00	0,00	0,00	339 050,00	0,00	0,00	0,00	0,00	0,00	0,00	0,00	0,00	0,00	0,00	0,00
		6220	Dotacja celowa z budżetu na finansowanie lub dofinansowanie kosztów realizacji inwestycji i zakupów inwestycyjnych innych jednostek sektora finansów publicznych	61 700,00	0,00	0,00	0,00	0,00	0,00	0,00	0,00	0,00	0,00	0,00	61 700,00	61 700,00	0,00	0,00	0,00	0,00
	92120		Ochrona zabytków i opieka nad zabytkami	425 000,00	5 000,00	0,00	0,00	0,00	5 000,00	0,00	0,00	0,00	0,00	0,00	420 000,00	420 000,00	0,00	0,00	0,00	0,00
		2720	Dotacja celowa z budżetu na finansowanie lub dofinansowanie prac remontowych i konserwatorskich obiektów zabytkowych przekazane jednostkom niezaliczanym do sektora finansów publicznych	5 000,00	5 000,00	0,00	0,00	0,00	5 000,00	0,00	0,00	0,00	0,00	0,00	0,00	0,00	0,00	0,00	0,00	0,00
		6580	Wydatki inwestycyjne dotyczące obiektów zabytkowych będących w użytkowaniu jednostek budżetowych	420 000,00	0,00	0,00	0,00	0,00	0,00	0,00	0,00	0,00	0,00	0,00	420 000,00	420 000,00	0,00	0,00	0,00	0,00
	926		Kultura fizyczna	321 061,00	321 061,00	81 061,00	0,00	81 061,00	200 000,00	40 000,00	0,00	0,00	0,00	0,00	0,00	0,00	0,00	0,00	0,00	0,00
		92605	Zadania w zakresie kultury fizycznej	321 061,00	321 061,00	81 061,00	0,00	81 061,00	200 000,00	40 000,00	0,00	0,00	0,00	0,00	0,00	0,00	0,00	0,00	0,00	0,00
		2820	Dotacja celowa z budżetu na finansowanie lub dofinansowanie zadań zleconych do realizacji stowarzyszeniom	200 000,00	200 000,00	0,00	0,00	0,00	200 000,00	0,00	0,00	0,00	0,00	0,00	0,00	0,00	0,00	0,00	0,00	0,00
		3040	Nagrody o charakterze szczególnym niezaliczone do wynagrodzeń	40 000,00	40 000,00	0,00	0,00	0,00	0,00	40 000,00	0,00	0,00	0,00	0,00	0,00	0,00	0,00	0,00	0,00	0,00
		4210	Zakup materiałów i wyposażenia	37 600,00	37 600,00	37 600,00	0,00	37 600,00	0,00	0,00	0,00	0,00	0,00	0,00	0,00	0,00	0,00	0,00	0,00	0,00
		4260	Zakup energii	6 000,00	6 000,00	6 000,00	0,00	6 000,00	0,00	0,00	0,00	0,00	0,00	0,00	0,00	0,00	0,00	0,00	0,00	0,00
		4270	Zakup usług remontowych	14 200,00	14 200,00	14 200,00	0,00	14 200,00	0,00	0,00	0,00	0,00	0,00	0,00	0,00	0,00	0,00	0,00	0,00	0,00
		4300	Zakup usług pozostałych	23 261,00	23 261,00	23 261,00	0,00	23 261,00	0,00	0,00	0,00	0,00	0,00	0,00	0,00	0,00	0,00	0,00	0,00	0,00
<b>Wydatki ogółem:</b>				<b>155 350 717,61</b>	<b>130 107 157,61</b>	<b>99 776 223,61</b>	<b>58 061 342,00</b>	<b>41 714 881,61</b>	<b>12 235 930,00</b>	<b>14 043 760,00</b>	<b>251 244,00</b>	<b>0,00</b>	<b>3 800 000,00</b>	<b>25 243 560,00</b>	<b>22 038 560,00</b>	<b>5 694 147,00</b>	<b>0,00</b>	<b>3 205 000,00</b>		



Załącznik Nr 3  
do Uchwały Nr VI/79/2024  
Rady Gminy w Chojnicach  
z dnia 20 grudnia 2024 r.

I ZADANIA INWESTYCYJNE W 2025 ROKU

Lp.	Dział	Rozdział	§	Nazwa zadania inwestycyjnego	Łączne koszty finansowe	Planowane wydatki					Jednostka organizacyjna realizująca program lub koordynująca wykonanie
						Rok budżetowy 2025 (8+9+10+11)	z tego źródła finansowania				
							dochody własne JST	kredyty i pożyczki	środki pochodzące z innych źródeł	środki wymienione w art.5 ust.1 pkt 2 i 3 u.f.p.	
1	2	3	4	5	6	7	8	9	10	11	12
1.	010	01042	6050	Modernizacja drogi transportu rolnego ul. Świerkowa w m. Powałki	900 000,00 zł	900 000,00 zł	740 000,00 zł		A - B - 160 000,00 zł UM C -		Urząd Gminy w Chojnicach
2.	600	60016	6050	Budowa drogi gminnej ul. Polna w m. Swornegacie	1 000 000,00 zł	1 000 000,00 zł	1 000 000,00 zł		A - B - C -		Urząd Gminy w Chojnicach
3.	600	60016	6050	Program budowy dróg 2:1	2 290 000,00 zł	2 290 000,00 zł	2 290 000,00 zł		A - B - C -		Urząd Gminy w Chojnicach
4.	600	60017	6050	Przebudowa odcinka drogi wewnętrznej w m. Władysławek	285 000,00 zł	285 000,00 zł	285 000,00 zł		A - B - C -		Urząd Gminy w Chojnicach
5.	600	60095	6050	Budowa parkingu w m. Sławęcín	40 000,00 zł	40 000,00 zł	40 000,00 zł		A - B - C -		Urząd Gminy w Chojnicach
6.	600	60095	6050	Zagospodarowanie terenu na Pl. Św. Floriana w m. Ostrowite	305 000,00 zł	305 000,00 zł	305 000,00 zł		A - B - C -		Urząd Gminy w Chojnicach
7.	630	63095	6050	Dokumentacja projektowa - przebudowa budynku szaletu w m. Charzykowy	27 000,00 zł	27 000,00 zł	27 000,00 zł		A - B - C -		Urząd Gminy w Chojnicach
8.	630	63095	6050	Budowa ścieżki rowerowej Lichnowy - Ostrowite	1 081 300,00 zł	1 081 300,00 zł	540 650,00 zł		A - B - 540 650,00 zł PCH C -		Urząd Gminy w Chojnicach
9.	630	63095	6050	Budowa ścieżki rowerowej na odcinku wzdłuż DW212 od granicy z Miastem Chojnice do drogi na Wolność	800 000,00 zł	800 000,00 zł	400 000,00 zł		A - B - 400 000,00 zł PCH C -		Urząd Gminy w Chojnicach

1	2	3	4	5	6	7	8	9	10	11	12
10.	630	63095	6050	Dokumentacja projektowa - budowa przejścia ścieżki rowerowej przez przejazd kolejowo-drogowy w m. Klawkowo	160 000,00 zł	160 000,00 zł	80 788,00 zł		A - B - 79 212,00 zł PCH C -		Urząd Gminy w Chojnicach
11.	630	63095	6050	Dokumentacja projektowa - budowa ścieżki edukacyjnej w m. Swornegacie	90 000,00 zł	90 000,00 zł	90 000,00 zł		A - B - C -		Urząd Gminy w Chojnicach
12.	630	63095	6050	Dokumentacja projektowa - budowa ścieżki rowerowej przy drodze DW 212 do zjazdu na Wolność	150 000,00 zł	150 000,00 zł	76 815,00 zł		A - B - 73 185,00 zł PCH C -		Urząd Gminy w Chojnicach
13.	630	63095	6050	Dokumentacja projektowa - przedłużenie promenady w m. Charzykowy do drogi na Wolność	150 000,00 zł	150 000,00 zł	76 508,00 zł		A - B - 73 492,00 zł PCH C -		Urząd Gminy w Chojnicach
14.	630	63095	6059	Pomorskie Szlaki Kajakowe - Meandry Brdy i Chociny	100 000,00 zł	100 000,00 zł	100 000,00 zł		A - B - C -		Urząd Gminy w Chojnicach
15.	700	70005	6050	Budowa domu kultury w Chojniczkach	500 000,00 zł	500 000,00 zł	500 000,00 zł		A - B - C -		Urząd Gminy w Chojnicach
16.	700	70005	6050	Termomodernizacja budynku Wiejskiego Domu Kultury w Ogorzelinach	90 000,00 zł	90 000,00 zł	90 000,00 zł		A - B - C -		Urząd Gminy w Chojnicach
17.	754	75495	6050	Dokumentacja projektowa - budowa garażu remizy OSP w Nowej Cerkwi	35 000,00 zł	35 000,00 zł	35 000,00 zł		A - B - C -		Urząd Gminy w Chojnicach
18.	801	80104	6057	Budowa przedszkola gminnego w m. Charzykowy	4 250 000,00 zł	4 250 000,00 zł			A - B - C -	4 250 000,00 zł	Urząd Gminy w Chojnicach
19.	801	80104	6059	Budowa przedszkola gminnego w m. Charzykowy	750 000,00 zł	750 000,00 zł	750 000,00 zł		A - B - C -		Urząd Gminy w Chojnicach
20.	900	90005	6050	Dokumentacja projektowa - Poprawa efektywności energetycznej oraz rozwój OZE - termomodernizacja budynków użyteczności publicznej w Gminie Chojnice	327 000,00 zł	327 000,00 zł	327 000,00 zł		A - B - C -		Urząd Gminy w Chojnicach
21.	900	90095	6050	Dokumentacja projektowa - zagospodarowanie terenu wokół Świątowida	50 000,00 zł	50 000,00 zł	50 000,00 zł		A - B - C -		Urząd Gminy w Chojnicach
<b>RAZEM</b>					<b>13 380 300,00 zł</b>	<b>13 380 300,00 zł</b>	<b>7 803 761,00 zł</b>	<b>- zł</b>	A - B - 1 326 539,00 zł C - - zł	<b>4 250 000,00 zł</b>	

## II ZAKUPY INWESTYCYJNE

Lp.	Dział	Rozdział	§	Nazwa zadania inwestycyjnego	Łączne koszty finansowe	Planowane wydatki					Jednostka organizacyjna realizująca program lub koordynująca wykonanie
						Rok budżetowy 2025 (8+9+10+11)	z tego źródła finansowania				
							dochody własne JST	kredyty i pożyczki	środki pochodzące z innych źródeł	środki wymienione w art.5 ust.1 pkt 2 i 3 u.f.p.	
1	2	3	4	5	6	7	8	9	10	11	12
1.	600	60016	6060	Zakup wiaty przystankowej w sołectwie Lichnowy	16 000,00 zł	16 000,00 zł	16 000,00 zł		A - B - C -		Urząd Gminy w Chojnicach
2.	700	70005	6060	Wykup gruntów pod inwestycje	755 000,00 zł	755 000,00 zł	755 000,00 zł		A - B - C -		Urząd Gminy w Chojnicach
3.	750	75023	6060	Zakup Infomatu do Urzędu Gminy	17 000,00 zł	17 000,00 zł	17 000,00 zł		A - B - C -		Urząd Gminy w Chojnicach
4.	750	75095	6067	Zakup sprzętu komputerowego w ramach projektu - Cyberbezpieczny samorząd	463 554,00 zł	463 554,00 zł			A - B - C -	463 554,00 zł	Urząd Gminy w Chojnicach
5.	750	75095	6069	Zakup sprzętu komputerowego w ramach projektu - Cyberbezpieczny samorząd	130 593,00 zł	130 593,00 zł	35 649,00 zł		A - 94 944,00 zł FE B - C -		Urząd Gminy w Chojnicach
6.	754	75495	6060	Zakup łodzi kabinowej	160 000,00 zł	160 000,00 zł	160 000,00 zł		A - B - C -		Urząd Gminy w Chojnicach
7.	900	90095	6060	Zakup placu zabaw w sołectwie Czartołomie - Jarcewo	15 450,00 zł	15 450,00 zł	15 450,00 zł		A - B - C -		Urząd Gminy w Chojnicach
8.	900	90095	6060	Zakup placu zabaw w sołectwie Klawkowo	20 000,00 zł	20 000,00 zł	20 000,00 zł		A - B - C -		Urząd Gminy w Chojnicach
<b>RAZEM</b>					<b>1 577 597,00 zł</b>	<b>1 577 597,00 zł</b>	<b>1 019 099,00 zł</b>	<b>- zł</b>	<b>A - 94 944,00 zł</b> <b>B - - zł</b> <b>C - - zł</b>	<b>463 554,00 zł</b>	

### III WYDATKI NA WNIESIENIE WKŁADÓW DO SPÓŁEK PRAWA HANDLOWEGO

Lp.	Dział	Rozdział	§	Nazwa zadania inwestycyjnego	Łączne koszty finansowe	Planowane wydatki					Jednostka organizacyjna realizująca program lub koordynująca wykonanie
						Rok budżetowy 2025 (8+9+10+11)	z tego źródła finansowania				
							dochody własne JST	kredyty i pożyczki	środki pochodzące z innych źródeł	środki wymienione w art.5 ust.1 pkt 2 i 3 u.f.p.	
1	2	3	4	5	6	7	8	9	10	11	12
1.	010	01043	6030	Budowa i modernizacja sieci wodociągowych kanalizacji sanitarnej i deszczowej w drogach realizowanych przez Gminę Chojnice	100 000,00 zł	100 000,00 zł	100 000,00 zł		A - B - C -		GZGK Spółka z o.o. Chojnice
2.	010	01043	6030	Projekt przebudowy sieci wodociągowej Lipienice - Klawkowo	95 000,00 zł	95 000,00 zł	95 000,00 zł		A - B - C -		GZGK Spółka z o.o. Chojnice
3.	010	01043	6030	Projekt przebudowy sieci wodociągowej na odcinkach Nowa Cerkiew - Pawłowo, Nowa Cerkiew - Jeziorki	180 000,00 zł	180 000,00 zł	180 000,00 zł		A - B - C -		GZGK Spółka z o.o. Chojnice
4.	010	01043	6030	Przebudowa i rozbudowa systemu wodociągowego w m. Swornegacie	50 000,00 zł	50 000,00 zł	50 000,00 zł		A - B - C -		GZGK Spółka z o.o. Chojnice
5.	010	01043	6030	Przebudowa sieci wodociągowej w m. Chojniczki - Jarcewo	730 000,00 zł	730 000,00 zł	730 000,00 zł		A - B - C -		GZGK Spółka z o.o. Chojnice
6.	010	01044	6030	Budowa kanalizacji tłocznej Chojniczki - Czartołomie	1 260 000,00 zł	1 260 000,00 zł	1 260 000,00 zł		A - B - C -		GZGK Spółka z o.o. Chojnice
7.	010	01044	6030	Przebudowa i rozbudowa systemu kanalizacyjnego w m. Swornegacie	50 000,00 zł	50 000,00 zł	50 000,00 zł		A - B - C -		GZGK Spółka z o.o. Chojnice
8.	010	01044	6030	Wniesienie udziałów do spółki prawa handlowego GZGK - inwestycje gminne	520 000,00 zł	520 000,00 zł	520 000,00 zł		A - B - C -		GZGK Spółka z o.o. Chojnice
9.	010	01044	6030	Wymiana pomp oraz sterowania przepompowni w m. Lipienice	100 000,00 zł	100 000,00 zł	100 000,00 zł		A - B - C -		GZGK Spółka z o.o. Chojnice
10.	900	90095	6030	Wniesienie udziałów do spółki prawa handlowego GZGK - zakup samochodu elektrycznego	120 000,00 zł	120 000,00 zł	120 000,00 zł		A - B - C -		GZGK Spółka z o.o. Chojnice
<b>RAZEM</b>					<b>3 205 000,00 zł</b>	<b>3 205 000,00 zł</b>	<b>3 205 000,00 zł</b>	<b>- zł</b>	A - B - C -	<b>- zł - zł - zł</b>	<b>- zł</b>

#### IV DOTACJE CELOWE

Lp.	Dział	Rozdział	§	Nazwa zadania inwestycyjnego	Łączne koszty finansowe	Planowane wydatki					Jednostka organizacyjna realizująca program lub koordynująca wykonanie
						Rok budżetowy 2025 (8+9+10+11)	z tego źródła finansowania				
							dochody własne JST	kredyty i pożyczki	środki pochodzące z innych źródeł	środki wymienione w art.5 ust.1 pkt 2 i 3 u.f.p.	
1	2	3	4	5	6	7	8	9	10	11	12
1.	010	01044	6230	Dotacje celowe z budżetu na finansowanie lub dofinansowanie kosztów realizacji inwestycji i zakupów inwestycyjnych jednostek niezaliczanych do sektora finansów publicznych na realizację programu związanego z modernizacją istniejących studni	20 000,00 zł	20 000,00 zł	20 000,00 zł		A - B - C -		Urząd Gminy w Chojnicach
2.	900	90005	6230	Dotacje celowe z budżetu na finansowanie lub dofinansowanie kosztów realizacji inwestycji i zakupów inwestycyjnych jednostek niezaliczanych do sektora finansów publicznych na realizację zadania „Ciepłe mieszkanie w Gminie Chojnice”	1 186 000,00 zł	1 186 000,00 zł			A - 1 186 000,00 zł B - C -		Urząd Gminy w Chojnicach
3.	900	90095	6230	Dotacje celowe z budżetu na finansowanie lub dofinansowanie kosztów realizacji inwestycji i zakupów inwestycyjnych jednostek niezaliczanych do sektora finansów publicznych na likwidację pokryć dachowych z eternitu	90 000,00 zł	90 000,00 zł	90 000,00 zł		A - B - C -		Urząd Gminy w Chojnicach
<b>RAZEM</b>					<b>1 296 000,00 zł</b>	<b>1 296 000,00 zł</b>	<b>110 000,00 zł</b>	<b>- zł</b>	<b>A - 1 186 000,00 zł B - - zł C - - zł</b>	<b>- zł</b>	

**V DOTACJE CELOWE NA POMOC FINANSOWĄ UDZIELANĄ MIĘDZY JEDNOSTKAMI SAMORZĄDU TERYTORIALNEGO  
NA DOFINANSOWANIE WŁASNYCH ZADAŃ**

Lp.	Dział	Rozdział	§	Nazwa zadania inwestycyjnego	Łączne koszty finansowe	Planowane wydatki					Jednostka organizacyjna realizująca program lub koordynująca wykonanie
						Rok budżetowy 2025 (8+9+10+11)	z tego źródła finansowania				
							dochody własne JST	kredyty i pożyczki	środki pochodzące z innych źródeł	środki wymienione w art.5 ust.1 pkt 2 i 3 u.f.p.	
1	2	3	4	5	6	7	8	9	10	11	12
1.	600	60014	6300	Dotacja celowa na pomoc finansową udzielaną między jednostkami samorządu terytorialnego na dofinansowanie własnych zadań – pomoc dla Powiatu Chojnickiego na rozbudowę drogi powiatowej Krojanty - Pawłowo	3 527 363,00 zł	3 527 363,00 zł	3 527 363,00 zł		A - B - C -		Urząd Gminy w Chojnicach
2.	600	60014	6300	Dotacja celowa na pomoc finansową udzielaną między jednostkami samorządu terytorialnego na dofinansowanie własnych zadań – pomoc dla Powiatu Chojnickiego na wykonanie dokumentacji projektowej na rozbudowę drogi powiatowej od m. Ogorzeliny do m. Obkas	50 000,00 zł	50 000,00 zł	50 000,00 zł		A - B - C -		Urząd Gminy w Chojnicach
3.	600	60014	6300	Dotacja celowa na pomoc finansową udzielaną między jednostkami samorządu terytorialnego na dofinansowanie własnych zadań – pomoc dla Powiatu Chojnickiego na wykonanie dokumentacji projektowej rozbudowy drogi powiatowej Gockowice - Silno	90 000,00 zł	90 000,00 zł	90 000,00 zł		A - B - C -		Urząd Gminy w Chojnicach
4.	600	60014	6300	Dotacja celowa na pomoc finansową udzielaną między jednostkami samorządu terytorialnego na dofinansowanie własnych zadań – pomoc dla Powiatu Chojnickiego na wykonanie dokumentacji projektowej rozbudowy drogi powiatowej Nowa Cerkiew - Raclawki	111 000,00 zł	111 000,00 zł	111 000,00 zł		A - B - C -		Urząd Gminy w Chojnicach
5.	600	60014	6300	Dotacja celowa na pomoc finansową udzielaną między jednostkami samorządu terytorialnego na dofinansowanie własnych zadań – pomoc dla Powiatu Chojnickiego na wykonanie dokumentacji projektowej rozbudowy drogi powiatowej od m. Sławęcino do m. Dąbrówka	50 000,00 zł	50 000,00 zł	50 000,00 zł		A - B - C -		Urząd Gminy w Chojnicach

1	2	3	4	5	6	7	8	9	10	11	12
6.	600	60014	6300	Dotacja celowa na pomoc finansową udzielaną między jednostkami samorządu terytorialnego na dofinansowanie własnych zadań – pomoc dla Powiatu Chojnickiego na wykonanie dokumentacji projektowej rozbudowy drogi powiatowej od m. Sławęcín do m. Kęsowo	50 000,00 zł	50 000,00 zł	50 000,00 zł		A - B - C -		Urząd Gminy w Chojnicach
<b>RAZEM</b>					<b>3 878 363,00 zł</b>	<b>3 878 363,00 zł</b>	<b>3 878 363,00 zł</b>	<b>- zł</b>	A -     - zł B -     - zł C -     - zł	<b>- zł</b>	

**VI DOTACJE CELOWE Z BUDŻETU NA FINANSOWANIE KOSZTÓW INWESTYCJI  
INNYCH JEDNOSTEK SEKTORA FINANSÓW PUBLICZNYCH**

Lp.	Dział	Rozdział	§	Nazwa zadania inwestycyjnego	Łączne koszty finansowe	Planowane wydatki					Jednostka organizacyjna realizująca program lub koordynująca wykonanie
						Rok budżetowy 2025 (8+9+10+11)	z tego źródła finansowania				
							dochody własne JST	kredyty i pożyczki	środki pochodzące z innych źródeł	środki wymienione w art.5 ust.1 pkt 2 i 3 u.f.p.	
1	2	3	4	5	6	7	8	9	10	11	12
1.	921	92109	6220	Dotacja celowa z budżetu na finansowanie kosztów realizacji inwestycji dla GOK z przeznaczeniem na zadania remontowe i zakupy inwestycyjne	1 424 600,00 zł	1 424 600,00 zł	1 424 600,00 zł		A - B - C -		GOK Chojnice
2.	921	92116	6220	Dotacja celowa z budżetu na finansowanie kosztów realizacji inwestycji dla GOK z przeznaczeniem na zadania remontowe i zakupy inwestycyjne	61 700,00 zł	61 700,00 zł	61 700,00 zł		A - B - C -		GOK Chojnice
<b>RAZEM</b>					<b>1 486 300,00 zł</b>	<b>1 486 300,00 zł</b>	<b>1 486 300,00 zł</b>	<b>- zł</b>	A - - zł B - - zł C - - zł	<b>- zł</b>	



**VII WYDATKI INWESTYCYJNE DOTYCZĄCE OBIEKTÓW ZABYTKOWYCH BĘDĄCYCH  
W UŻYTKOWANIU JEDNOSTEK BUDŻETOWYCH**

Lp.	Dział	Rozdział	§	Nazwa zadania inwestycyjnego	Łączne koszty finansowe	Planowane wydatki				Jednostka organizacyjna realizująca program lub koordynująca wykonanie	
						Rok budżetowy 2025 (8+9+10+11)	z tego źródła finansowania				
							dochody własne JST	kredyty i pożyczki	środki pochodzące z innych źródeł		środki wymienione w art.5 ust.1 pkt 2 i 3 u.f.p.
1	2	3	4	5	6	7	8	9	10	11	12
1.	921	92120	6580	Wykonanie prac konserwatorskich kapliczek w m. Lichnowy, Angowice, Cofdanki, Kłodawa, Charzykowy i dzwonnicy w Angowicach	420 000,00 zł	420 000,00 zł			A - 420 000,00 zł RPOZ B - C -		Urząd Gminy w Chojnicach
<b>RAZEM</b>					<b>420 000,00 zł</b>	<b>420 000,00 zł</b>	<b>- zł</b>	<b>- zł</b>	A - <b>420 000,00 zł</b> B - <b>- zł</b> C - <b>- zł</b>	<b>- zł</b>	
<b>OGÓŁEM I + II + III + IV + V + VI + VII</b>					<b>25 243 560,00 zł</b>	<b>25 243 560,00 zł</b>	<b>17 502 523,00 zł</b>	<b>- zł</b>	A - <b>1 700 944,00 zł</b> B - <b>1 326 539,00 zł</b> C - <b>- zł</b>	<b>4 713 554,00 zł</b>	

A - Dotacje i środki z budżetu państwa, np.:  
RFRD - Rządowy Fundusz Rozwoju Dróg  
PIS - Program Inwestycji Strategicznych  
RPOZ - Rządowy Program Odbudowy Zabytków  
FE - Fundusz Europejski

B - Środki i dotacje otrzymane z innych jst oraz innych jednostek zaliczanych do sektora finansów publicznych:  
UM - Urząd Marszałkowski  
PCH - Powiat Chojnicki

C - Inne źródła

**Załącznik Nr 4**  
**do Uchwały Nr VI/79/2024**  
**Rady Gminy w Chojnicach**  
**z dnia 20 grudnia 2024 r.**

**PRZYCHODY I ROZCHODY BUDŻETU W 2025 ROKU**

Lp.	Treść	Klasyfikacja §	Kwota 2025 rok
1	2	3	4
<b>Przychody ogółem</b>		<b>x</b>	<b>12 990 804,00 zł</b>
1.	Kredyty	952	6 000 000,00 zł
2.	Pożyczki	952	
3.	Pożyczki na finansowanie zadań realizowanych z udziałem środków pochodzących z budżetu UE	903	
4.	Spłaty pożyczek udzielonych	951	
5.	Prywatyzacja majątku	944	
6.	Nadwyżka budżetu z lat ubiegłych	957	
7.	Papiery wartościowe (obligacje)	931	
8.	Inne źródła (wolne środki)	950	6 990 804,00 zł
<b>Rozchody ogółem</b>		<b>x</b>	<b>6 410 000,00 zł</b>
1.	Spłaty kredytów	992	6 410 000,00 zł
2.	Spłaty kredytów otrzymanych na finansowanie zadań realizowanych z udziałem środków pochodzących z budżetu UE	963	
3.	Spłaty pożyczek	992	
4.	Udzielone pożyczki	991	
5.	Przelewy na rachunki lokat	994	
6.	Wykup papierów wartościowych (obligacji)	982	
7.	Rozchody z tytułu innych rozliczeń	995	

## Dochody i wydatki związane z realizacją zadań z zakresu administracji rządowej i innych zadań zleconych odrębnymi ustawami w 2025 r.

Załącznik Nr 5 do uchwały Nr VI/79/2024 Rady Gminy w Chojnicach z dnia 20 grudnia 2024 r.

w złotych

Dział	Rozdział	§ / grupa	Nazwa	Dotacje ogółem	z tego:		Wydatki ogółem	z tego:										
					Dotacje bieżące	Dotacje majątkowe		Wydatki bieżące	z tego:					Wydatki majątkowe	z tego:			
									wydatki jednostek budżetowych,	wynagrodzenia i składki od nich naliczane	wydatki związane z realizacją ich statutowych zadań;	dotacje na zadania bieżące	świadczenia na rzecz osób fizycznych;		wydatki na programy finansowane z udziałem środków, o których mowa w art. 5 ust. 1 pkt 2 i 3	inwestycje i zakupy inwestycyjne	w tym:	
																		na programy finansowane z udziałem środków, o których mowa w art. 5 ust. 1 pkt 2 i 3,
1	2	3	4	5	6	7	8	9	10	11	12	13	14	15	16	17	18	
750			Administracja publiczna	146 576,00	146 576,00	0,00	146 576,00	146 576,00	146 576,00	145 076,00	1 500,00	0,00	0,00	0,00	0,00	0,00	0,00	0,00
	75011		Urzędy wojewódzkie	146 576,00	146 576,00	0,00	146 576,00	146 576,00	146 576,00	145 076,00	1 500,00	0,00	0,00	0,00	0,00	0,00	0,00	0,00
		2010	Dotacja celowa otrzymana z budżetu państwa na realizację zadań bieżących z zakresu administracji rządowej oraz innych zadań zleconych gminie (związkiem gmin, związkiem powiatowo-gminnym) ustawami	146 576,00	146 576,00	0,00	0,00	0,00	0,00	0,00	0,00	0,00	0,00	0,00	0,00	0,00	0,00	0,00
		4010	Wynagrodzenia osobowe pracowników	0,00	0,00	0,00	113 311,00	113 311,00	113 311,00	113 311,00	0,00	0,00	0,00	0,00	0,00	0,00	0,00	0,00
		4040	Dodatkové wynagrodzenie roczne	0,00	0,00	0,00	8 500,00	8 500,00	8 500,00	8 500,00	0,00	0,00	0,00	0,00	0,00	0,00	0,00	0,00
		4110	Składki na ubezpieczenia społeczne	0,00	0,00	0,00	19 810,00	19 810,00	19 810,00	19 810,00	0,00	0,00	0,00	0,00	0,00	0,00	0,00	0,00
		4120	Składki na Fundusz Pracy oraz Fundusz Solidarnościowy	0,00	0,00	0,00	3 455,00	3 455,00	3 455,00	3 455,00	0,00	0,00	0,00	0,00	0,00	0,00	0,00	0,00
		4440	Odpisy na zakładowy fundusz świadczeń socjalnych	0,00	0,00	0,00	1 500,00	1 500,00	1 500,00	0,00	1 500,00	0,00	0,00	0,00	0,00	0,00	0,00	0,00
751			Urzędy naczelnych organów władzy państwowej, kontroli i ochrony prawa oraz sądownictwa	3 900,00	3 900,00	0,00	3 900,00	3 900,00	3 900,00	2 272,00	1 628,00	0,00	0,00	0,00	0,00	0,00	0,00	0,00
	75101		Urzędy naczelnych organów władzy państwowej, kontroli i ochrony prawa	3 900,00	3 900,00	0,00	3 900,00	3 900,00	3 900,00	2 272,00	1 628,00	0,00	0,00	0,00	0,00	0,00	0,00	0,00
		2010	Dotacja celowa otrzymana z budżetu państwa na realizację zadań bieżących z zakresu administracji rządowej oraz innych zadań zleconych gminie (związkiem gmin, związkiem powiatowo-gminnym) ustawami	3 900,00	3 900,00	0,00	0,00	0,00	0,00	0,00	0,00	0,00	0,00	0,00	0,00	0,00	0,00	0,00
		4010	Wynagrodzenia osobowe pracowników	0,00	0,00	0,00	1 900,00	1 900,00	1 900,00	1 900,00	0,00	0,00	0,00	0,00	0,00	0,00	0,00	0,00
		4110	Składki na ubezpieczenia społeczne	0,00	0,00	0,00	325,00	325,00	325,00	325,00	0,00	0,00	0,00	0,00	0,00	0,00	0,00	0,00
		4120	Składki na Fundusz Pracy oraz Fundusz Solidarnościowy	0,00	0,00	0,00	47,00	47,00	47,00	47,00	0,00	0,00	0,00	0,00	0,00	0,00	0,00	0,00
		4210	Zakup materiałów i wyposażenia	0,00	0,00	0,00	200,00	200,00	200,00	0,00	200,00	0,00	0,00	0,00	0,00	0,00	0,00	0,00
		4300	Zakup usług pozostałych	0,00	0,00	0,00	1 428,00	1 428,00	1 428,00	0,00	1 428,00	0,00	0,00	0,00	0,00	0,00	0,00	0,00
852			Pomoc społeczna	23 012,00	23 012,00	0,00	23 012,00	23 012,00	14 412,00	0,00	14 412,00	0,00	8 600,00	0,00	0,00	0,00	0,00	0,00
	85219		Ośrodki pomocy społecznej	8 600,00	8 600,00	0,00	8 600,00	8 600,00	0,00	0,00	0,00	0,00	8 600,00	0,00	0,00	0,00	0,00	0,00
		2010	Dotacja celowa otrzymana z budżetu państwa na realizację zadań bieżących z zakresu administracji rządowej oraz innych zadań zleconych gminie (związkiem gmin, związkiem powiatowo-gminnym) ustawami	8 600,00	8 600,00	0,00	0,00	0,00	0,00	0,00	0,00	0,00	0,00	0,00	0,00	0,00	0,00	0,00
		3110	Świadczenia społeczne	0,00	0,00	0,00	8 600,00	8 600,00	0,00	0,00	0,00	0,00	8 600,00	0,00	0,00	0,00	0,00	0,00
	85228		Usługi opiekuńcze i specjalistyczne usługi opiekuńcze	10 000,00	10 000,00	0,00	10 000,00	10 000,00	10 000,00	0,00	10 000,00	0,00	0,00	0,00	0,00	0,00	0,00	0,00
		2010	Dotacja celowa otrzymana z budżetu państwa na realizację zadań bieżących z zakresu administracji rządowej oraz innych zadań zleconych gminie (związkiem gmin, związkiem powiatowo-gminnym) ustawami	10 000,00	10 000,00	0,00	0,00	0,00	0,00	0,00	0,00	0,00	0,00	0,00	0,00	0,00	0,00	0,00
		4300	Zakup usług pozostałych	0,00	0,00	0,00	10 000,00	10 000,00	10 000,00	0,00	10 000,00	0,00	0,00	0,00	0,00	0,00	0,00	0,00
	85295		Pozostała działalność	4 412,00	4 412,00	0,00	4 412,00	4 412,00	4 412,00	0,00	4 412,00	0,00	0,00	0,00	0,00	0,00	0,00	0,00
		2010	Dotacja celowa otrzymana z budżetu państwa na realizację zadań bieżących z zakresu administracji rządowej oraz innych zadań zleconych gminie (związkiem gmin, związkiem powiatowo-gminnym) ustawami	4 412,00	4 412,00	0,00	0,00	0,00	0,00	0,00	0,00	0,00	0,00	0,00	0,00	0,00	0,00	0,00
		4300	Zakup usług pozostałych	0,00	0,00	0,00	4 412,00	4 412,00	4 412,00	0,00	4 412,00	0,00	0,00	0,00	0,00	0,00	0,00	0,00
855			Rodzina	10 121 000,00	10 121 000,00	0,00	10 121 000,00	10 121 000,00	1 121 000,00	960 795,00	160 205,00	0,00	9 000 000,00	0,00	0,00	0,00	0,00	0,00

Dział	Rozdział	§ / grupa	Nazwa	Dotacje ogółem	z tego:		Wydatki ogółem	z tego:									
					Dotacje bieżące	Dotacje majątkowe		Wydatki bieżące	z tego:					Wydatki majątkowe	z tego:		
									wydatki jednostek budżetowych,	z tego:		dotacje na zadania bieżące	świadczenia na rzecz osób fizycznych;		wydatki na programy finansowane z udziałem środków, o których mowa w art. 5 ust. 1 pkt 2 i 3	inwestycje i zakupy inwestycyjne	w tym:
										wynagrodzenia i składki od nich naliczane	wydatki związane z realizacją ich statutowych zadań;						
1	2	3	4	5	6	7	8	9	10	11	12	13	14	15	16	17	18
	85502		Świadczenia rodzinne, świadczenie z funduszu alimentacyjnego oraz składki na ubezpieczenia emerytalne i rentowe z ubezpieczenia społecznego	10 000 000,00	10 000 000,00	0,00	10 000 000,00	10 000 000,00	1 000 000,00	960 000,00	40 000,00	0,00	9 000 000,00	0,00	0,00	0,00	0,00
		2010	Dotacja celowa otrzymana z budżetu państwa na realizację zadań bieżących z zakresu administracji rządowej oraz innych zadań zleconych gminie (związkom gmin, związkom powiatowo-gminnym) ustawami	10 000 000,00	10 000 000,00	0,00	0,00	0,00	0,00	0,00	0,00	0,00	0,00	0,00	0,00	0,00	0,00
		3110	Świadczenia społeczne	0,00	0,00	0,00	9 000 000,00	9 000 000,00	0,00	0,00	0,00	0,00	9 000 000,00	0,00	0,00	0,00	0,00
		4010	Wynagrodzenia osobowe pracowników	0,00	0,00	0,00	180 000,00	180 000,00	180 000,00	180 000,00	0,00	0,00	0,00	0,00	0,00	0,00	0,00
		4040	Dodatkowe wynagrodzenie roczne	0,00	0,00	0,00	22 500,00	22 500,00	22 500,00	22 500,00	0,00	0,00	0,00	0,00	0,00	0,00	0,00
		4110	Składki na ubezpieczenia społeczne	0,00	0,00	0,00	750 000,00	750 000,00	750 000,00	750 000,00	0,00	0,00	0,00	0,00	0,00	0,00	0,00
		4120	Składki na Fundusz Pracy oraz Fundusz Solidarnościowy	0,00	0,00	0,00	7 500,00	7 500,00	7 500,00	7 500,00	0,00	0,00	0,00	0,00	0,00	0,00	0,00
		4210	Zakup materiałów i wyposażenia	0,00	0,00	0,00	12 000,00	12 000,00	12 000,00	0,00	12 000,00	0,00	0,00	0,00	0,00	0,00	0,00
		4260	Zakup energii	0,00	0,00	0,00	5 000,00	5 000,00	5 000,00	0,00	5 000,00	0,00	0,00	0,00	0,00	0,00	0,00
		4300	Zakup usług pozostałych	0,00	0,00	0,00	5 000,00	5 000,00	5 000,00	0,00	5 000,00	0,00	0,00	0,00	0,00	0,00	0,00
		4360	Oplaty z tytułu zakupu usług telekomunikacyjnych	0,00	0,00	0,00	1 000,00	1 000,00	1 000,00	0,00	1 000,00	0,00	0,00	0,00	0,00	0,00	0,00
		4400	Oplaty za administrowanie i czynsze za budynki, lokale i pomieszczenia garażowe	0,00	0,00	0,00	5 500,00	5 500,00	5 500,00	0,00	5 500,00	0,00	0,00	0,00	0,00	0,00	0,00
		4410	Podróże służbowe krajowe	0,00	0,00	0,00	1 000,00	1 000,00	1 000,00	0,00	1 000,00	0,00	0,00	0,00	0,00	0,00	0,00
		4440	Odpisy na zakładowy fundusz świadczeń socjalnych	0,00	0,00	0,00	8 500,00	8 500,00	8 500,00	0,00	8 500,00	0,00	0,00	0,00	0,00	0,00	0,00
		4510	Oplaty na rzecz budżetu państwa	0,00	0,00	0,00	500,00	500,00	500,00	0,00	500,00	0,00	0,00	0,00	0,00	0,00	0,00
		4700	Szkolenia pracowników niebędących członkami korpusu służby cywilnej	0,00	0,00	0,00	1 500,00	1 500,00	1 500,00	0,00	1 500,00	0,00	0,00	0,00	0,00	0,00	0,00
	85503		Karta Dużej Rodziny	1 000,00	1 000,00	0,00	1 000,00	1 000,00	1 000,00	795,00	205,00	0,00	0,00	0,00	0,00	0,00	0,00
		2010	Dotacja celowa otrzymana z budżetu państwa na realizację zadań bieżących z zakresu administracji rządowej oraz innych zadań zleconych gminie (związkom gmin, związkom powiatowo-gminnym) ustawami	1 000,00	1 000,00	0,00	0,00	0,00	0,00	0,00	0,00	0,00	0,00	0,00	0,00	0,00	0,00
		4010	Wynagrodzenia osobowe pracowników	0,00	0,00	0,00	650,00	650,00	650,00	650,00	0,00	0,00	0,00	0,00	0,00	0,00	0,00
		4110	Składki na ubezpieczenia społeczne	0,00	0,00	0,00	115,00	115,00	115,00	115,00	0,00	0,00	0,00	0,00	0,00	0,00	0,00
		4120	Składki na Fundusz Pracy oraz Fundusz Solidarnościowy	0,00	0,00	0,00	20,00	20,00	20,00	20,00	0,00	0,00	0,00	0,00	0,00	0,00	0,00
		4210	Zakup materiałów i wyposażenia	0,00	0,00	0,00	205,00	205,00	205,00	0,00	205,00	0,00	0,00	0,00	0,00	0,00	0,00
		4710	Wpłaty na PPK finansowane przez podmiot zatrudniający	0,00	0,00	0,00	10,00	10,00	10,00	10,00	0,00	0,00	0,00	0,00	0,00	0,00	0,00
	85513		Składki na ubezpieczenie zdrowotne opłacane za osoby pobierające niektóre świadczenia rodzinne oraz za osoby pobierające zasiłki dla opiekunów	120 000,00	120 000,00	0,00	120 000,00	120 000,00	120 000,00	0,00	120 000,00	0,00	0,00	0,00	0,00	0,00	0,00
		2010	Dotacja celowa otrzymana z budżetu państwa na realizację zadań bieżących z zakresu administracji rządowej oraz innych zadań zleconych gminie (związkom gmin, związkom powiatowo-gminnym) ustawami	120 000,00	120 000,00	0,00	0,00	0,00	0,00	0,00	0,00	0,00	0,00	0,00	0,00	0,00	0,00
		4130	Składki na ubezpieczenie zdrowotne	0,00	0,00	0,00	120 000,00	120 000,00	120 000,00	0,00	120 000,00	0,00	0,00	0,00	0,00	0,00	0,00
<b>Razem:</b>				<b>10 294 488,00</b>	<b>10 294 488,00</b>	<b>0,00</b>	<b>10 294 488,00</b>	<b>10 294 488,00</b>	<b>1 285 888,00</b>	<b>1 108 143,00</b>	<b>177 745,00</b>	<b>0,00</b>	<b>9 008 600,00</b>	<b>0,00</b>	<b>0,00</b>	<b>0,00</b>	<b>0,00</b>

Załącznik Nr 6  
do Uchwały Nr VI/79/2024  
Rady Gminy w Chojnicach  
z dnia 20 grudnia 2024 r.

**DOCHODY BUDŻETU PAŃSTWA REALIZOWANE W RAMACH ZADAŃ  
ZLECONYCH PRZEZ GMINĘ W 2025 ROKU**

Dział	Rozdział	§	Nazwa instytucji	Kwota dotacji
1	2	3	4	5
<b>750</b>			<b>Administracja Publiczna</b>	<b>6 200,00 zł</b>
	<b>75011</b>		<b>Urzędy wojewódzkie</b>	<b>6 200,00 zł</b>
		0690	Wpływy z różnych opłat	6 200,00 zł
<b>855</b>			<b>Rodzina</b>	<b>269 390,00 zł</b>
	<b>85502</b>		<b>Świadczenia rodzinne, świadczenie z funduszu alimentacyjnego oraz składki na ubezpieczenia emerytalne i rentowe z ubezpieczenia społecznego</b>	<b>269 200,00 zł</b>
		0980	Wpływy z tytułu zwrotów wypłaconych świadczeń z funduszu alimentacyjnego	269 200,00 zł
	<b>85503</b>		<b>Karta Dużej Rodziny</b>	<b>190,00 zł</b>
		0690	Wpływy z różnych opłat	190,00 zł
<b>OGÓŁEM</b>				<b>275 590,00 zł</b>

## Dochody i wydatki na zadania realizowane na mocy porozumień z organami administracji rządowej w 2025 r.

Załącznik Nr 7 do uchwały Nr VI/79/2024 Rady Gminy w Chojnicach z dnia 20 grudnia 2024 r.

w złotych

Dział	Rozdział	§ / grupa	Nazwa	Dotacje ogółem	z tego:		Wydatki ogółem	z tego:										
					Dotacje bieżące	Dotacje majątkowe		Wydatki bieżące	z tego:					Wydatki majątkowe	z tego:			
									wydatki jednostek budżetowych,	wynagrodzenia i składki od nich naliczane	wydatki związane z realizacją ich statutowych zadań;	dotacje na zadania bieżące	świadczenia na rzecz osób fizycznych;		wydatki na programy finansowane z udziałem środków, o których mowa w art. 5 ust. 1 pkt 2 i 3	inwestycje i zakupy inwestycyjne	w tym:	
																	na programy finansowane z udziałem środków, o których mowa w art. 5 ust. 1 pkt 2 i 3.	
1	2	3	4	5	6	7	8	9	10	11	12	13	14	15	16	17	18	
710			Działalność usługowa	2 000,00	2 000,00	0,00	2 000,00	2 000,00	2 000,00	0,00	2 000,00	0,00	0,00	0,00	0,00	0,00	0,00	0,00
	71035		Cmentarze	2 000,00	2 000,00	0,00	2 000,00	2 000,00	2 000,00	0,00	2 000,00	0,00	0,00	0,00	0,00	0,00	0,00	0,00
		2020	Dotacja celowa otrzymana z budżetu państwa na zadania bieżące realizowane przez gminę na podstawie porozumień z organami administracji rządowej	2 000,00	2 000,00	0,00	0,00	0,00	0,00	0,00	0,00	0,00	0,00	0,00	0,00	0,00	0,00	0,00
		4270	Zakup usług remontowych	0,00	0,00	0,00	2 000,00	2 000,00	2 000,00	0,00	2 000,00	0,00	0,00	0,00	0,00	0,00	0,00	0,00
<b>Razem:</b>				<b>2 000,00</b>	<b>2 000,00</b>	<b>0,00</b>	<b>2 000,00</b>	<b>2 000,00</b>	<b>2 000,00</b>	<b>0,00</b>	<b>2 000,00</b>	<b>0,00</b>	<b>0,00</b>	<b>0,00</b>	<b>0,00</b>	<b>0,00</b>	<b>0,00</b>	<b>0,00</b>

## Dochody i wydatki na zadania realizowane na mocy porozumień z jednostkami samorządu terytorialnego w 2025 r.

Załącznik Nr 8 do uchwały Nr VI/79/2024 Rady Gminy w Chojnicach z dnia 20 grudnia 2024 r.

w złotych

Dział	Rozdział	§ / grupa	Nazwa	Dotacje ogółem	z tego:		Wydatki ogółem	z tego:										
					Dotacje bieżące	Dotacje majątkowe		Wydatki bieżące	z tego:					Wydatki majątkowe	z tego:			
									wydatki jednostek budżetowych,	wynagrodzenia i składki od nich naliczane	wydatki związane z realizacją ich statutowych zadań;	dotacje na zadania bieżące	świadczenia na rzecz osób fizycznych;		wydatki na programy finansowane z udziałem środków, o których mowa w art. 5 ust. 1 pkt 2 i 3	inwestycje i zakupy inwestycyjne	z tego:	
																	na programy finansowane z udziałem środków, o których mowa w art. 5 ust. 1 pkt 2 i 3,	
1	2	3	4	5	6	7	8	9	10	11	12	13	14	15	16	17	18	
010			Rolnictwo i łowiectwo	160 000,00	0,00	160 000,00	0,00	0,00	0,00	0,00	0,00	0,00	0,00	0,00	0,00	0,00	0,00	0,00
	01042		Wyłączenie z produkcji gruntów rolnych	160 000,00	0,00	160 000,00	0,00	0,00	0,00	0,00	0,00	0,00	0,00	0,00	0,00	0,00	0,00	0,00
		6630	Dotacja celowa otrzymana z samorządu województwa na inwestycje i zakupy inwestycyjne realizowane na podstawie porozumień (umów) między jednostkami samorządu terytorialnego	160 000,00	0,00	160 000,00	0,00	0,00	0,00	0,00	0,00	0,00	0,00	0,00	0,00	0,00	0,00	0,00
600			Transport i łączność	0,00	0,00	0,00	6 348 443,00	2 470 080,00	0,00	0,00	0,00	2 470 080,00	0,00	0,00	0,00	3 878 363,00	3 878 363,00	0,00
	60004		Lokalny transport zbiorowy	0,00	0,00	0,00	2 470 080,00	2 470 080,00	0,00	0,00	0,00	2 470 080,00	0,00	0,00	0,00	0,00	0,00	0,00
		2310	Dotacja celowa przekazana gminie na zadania bieżące realizowane na podstawie porozumień (umów) między jednostkami samorządu terytorialnego	0,00	0,00	0,00	2 470 080,00	2 470 080,00	0,00	0,00	0,00	2 470 080,00	0,00	0,00	0,00	0,00	0,00	0,00
	60014		Drogi publiczne powiatowe	0,00	0,00	0,00	3 878 363,00	0,00	0,00	0,00	0,00	0,00	0,00	0,00	3 878 363,00	3 878 363,00	0,00	
		6300	Dotacja celowa na pomoc finansową udzielaną między jednostkami samorządu terytorialnego na dofinansowanie własnych zadań inwestycyjnych i zakupów inwestycyjnych	0,00	0,00	0,00	3 878 363,00	0,00	0,00	0,00	0,00	0,00	0,00	0,00	3 878 363,00	3 878 363,00	0,00	
630			Turystyka	1 166 539,00	0,00	1 166 539,00	0,00	0,00	0,00	0,00	0,00	0,00	0,00	0,00	0,00	0,00	0,00	0,00
	63095		Pozostała działalność	1 166 539,00	0,00	1 166 539,00	0,00	0,00	0,00	0,00	0,00	0,00	0,00	0,00	0,00	0,00	0,00	0,00
		6300	Dotacja celowa otrzymana z tytułu pomocy finansowej udzielanej między jednostkami samorządu terytorialnego na dofinansowanie własnych zadań inwestycyjnych i zakupów inwestycyjnych	1 166 539,00	0,00	1 166 539,00	0,00	0,00	0,00	0,00	0,00	0,00	0,00	0,00	0,00	0,00	0,00	0,00
<b>Razem:</b>				<b>1 326 539,00</b>	<b>0,00</b>	<b>1 326 539,00</b>	<b>6 348 443,00</b>	<b>2 470 080,00</b>	<b>0,00</b>	<b>0,00</b>	<b>0,00</b>	<b>2 470 080,00</b>	<b>0,00</b>	<b>0,00</b>	<b>3 878 363,00</b>	<b>3 878 363,00</b>	<b>0,00</b>	

**Załącznik Nr 9  
do Uchwały Nr VI/79/2024  
Rady Gminy w Chojnicach  
z dnia 20 grudnia 2024 r.**

**DOTACJE PODMIOTOWE NA 2025 ROK**

<b>Lp.</b>	<b>Dział</b>	<b>Rozdział</b>	<b>§</b>	<b>Nazwa instytucji</b>	<b>Kwota dotacji</b>
1	2	3	4	5	6
<b>Przedszkola niepubliczne</b>					<b>2 917 200,00 zł</b>
1.	801	80104	2590	Niepubliczne Integracyjne Przedszkole "Leśna Kraina" w Charzykowach	924 000,00 zł
2.	801	80104	2590	Przedszkole niepubliczne "Akademia Maluszka" w Pawłowie	408 600,00 zł
3.	801	80104	2590	Przedszkole niepubliczne "Leśne Ludki" w Klawkowie	319 800,00 zł
4.	801	80149	2590	Przedszkole niepubliczne "Leśne Ludki" w Klawkowie	99 600,00 zł
5.	801	80149	2590	Niepubliczne Integracyjne Przedszkole "Leśna Kraina" w Charzykowach	1 130 400,00 zł
6.	801	80149	2590	Przedszkole niepubliczne "Akademia Maluszka" w Pawłowie	34 800,00 zł
<b>Inne formy wychowania przedszkolnego</b>					<b>126 000,00 zł</b>
1.	801	80106	2590	Przedszkole Naturalne: Punkt Przedszkolny "Wiśniowy Sad" w Lichnowach	126 000,00 zł
<b>Gminny Ośrodek Kultury</b>					<b>6 214 850,00 zł</b>
1.	921	92109	2480	Gminny Ośrodek Kultury w Chojnicach	5 875 800,00 zł
2.	921	92116	2480	Biblioteka	339 050,00 zł
<b>Ogółem</b>					<b>9 258 050,00 zł</b>



**Załącznik Nr 10**  
**do Uchwały Nr VI/79/2024**  
**Rady Gminy w Chojnicach**  
**z dnia 20 grudnia 2024 r.**

**DOTACJE CELOWE NA ZADANIA WŁASNE GMINY REALIZOWANE PRZEZ PODMIOTY  
NIENALEŻĄCE DO SEKTORA FINANSÓW PUBLICZNYCH  
W 2025 ROKU**

Lp.	Dział	Rozdział	§	Nazwa zadania	Kwota dotacji
1	2	3	4	5	6
<b>I - Rolnictwo i łowiectwo</b>					
1.	010	01008	2830	Dotacje celowe z budżetu na finansowanie lub dofinansowanie zadań zleconych do realizacji pozostałym jednostkom niezaliczonym do sektora finansów publicznych	30 000,00 zł
<b>II - Rodzina</b>					
1.	855	85516	2830	System opieki nad dziećmi w wieku do lat 3	172 800,00 zł
<b>III - Kultura i ochrona dziedzictwa narodowego</b>					
1.	921	92105	2810	Dotacja na realizację zadań związanych z zorganizowaniem uroczystości 85 rocznicy "Szarży pod Krojantami"	100 000,00 zł
2.	921	92120	2720	Dotacja celowa z budżetu na finansowanie lub dofinansowanie prac remontowych i konserwatorskich obiektów zabytkowych przekazane jednostkom niezaliczanym do sektora finansów publicznych	5 000,00 zł
<b>IV - Zadania z zakresu wspierania i upowszechniania kultury fizycznej i sportu</b>					
1.	926	92605	2820	Organizacja i koordynacja przedsięwzięć sportowych o zasięgu gminnym i ponad gminnym dla dzieci, młodzieży i dorosłych z terenu Gminy Chojnice	200 000,00 zł
<b>RAZEM</b>					<b>507 800,00 zł</b>

**Dochody z tytułu wydawania zezwoleń na sprzedaż napojów alkoholowych i wydatki związane z realizacją zadań wynikających z Gminnego Programu Profilaktyki i Rozwiązywania Problemów Alkoholowych oraz Przeciwdziałania Narkomanii na 2025 rok oraz dochody z opłat i kar pieniężnych za korzystanie ze środowiska i wydatki na zadania z zakresu ochrony środowiska na 2025 rok**

Dział	Rozdział	Wyszczególnienie	Planowane dochody	Planowane wydatki
1	2	3	4	5
900		Gospodarka komunalna i ochrona środowiska	500 000,00 zł	- zł
	90019	Wpływy i wydatki związane z gromadzeniem środków z opłat i kar za korzystanie ze środowiska	500 000,00 zł	
010		Rolnictwo i łowiectwo	- zł	3 787 950,00 zł
	01044	Infrastruktura sanitacyjna wsi		3 787 950,00 zł
756		Dochody od osób prawnych, od osób fizycznych i od innych jednostek nieposiadających osobowości prawnej oraz wydatki związane z ich problemem	400 000,00 zł	- zł
	75618	Wpływy z innych opłat stanowiących dochody jednostek samorządu terytorialnego na podstawie ustaw:	400 000,00 zł	- zł
		wpływy z części opłaty za zezwolenia na sprzedaż napojów alkoholowych w obrocie handlowym (§ 0270)	100 000,00 zł	
		wpływy z opłat za zezwolenia na sprzedaż napojów alkoholowych (§ 0480)	300 000,00 zł	
851		Ochrona zdrowia	- zł	400 000,00 zł
	85153	Zwalczanie narkomanii		5 000,00 zł
	85154	Przeciwdziałanie alkoholizmowi		395 000,00 zł
<b>OGÓŁEM</b>			<b>900 000,00 zł</b>	<b>4 187 950,00 zł</b>
	90002	Gospodarka odpadami	7 803 000,00 zł	7 803 000,00 zł

Załącznik nr 12  
do Uchwały Nr VI/79/2024  
Rady Gminy w Chojnicach  
z dnia 20 grudnia 2024 r.

### WYDATKI JEDNOSTEK POMOCNICZYCH W 2025 ROKU

Lp.	WYSZCZEGÓLNIENIE	KWOTA
1	SOŁECTWO ANGOWICE	76.740,- zł
2	SOŁECTWO CHARZYKOWY	258.110,- zł
3	SOŁECTWO CHOJNATY	38.690,- zł
4	SOŁECTWO CHOJNICZKI	187.385,- zł
5	SOŁECTWO CIECHOCIN	66.635,- zł
6	SOŁECTWO CZARTOŁOMIE-JARCEWO	52.720,- zł
7	SOŁECTWO DORĘGOWICE	52.490,- zł
8	SOŁECTWO FUNKA	34.550,- zł
9	SOŁECTWO GOCKOWICE-OBJEZIERZE	47.775,- zł
10	SOŁECTWO GRANOWO	39.265,- zł
11	SOŁECTWO KLAWKOWO	76.640,- zł
12	SOŁECTWO KŁOSNOWO	32.710,- zł
13	SOŁECTWO KŁODAWA	61.800,- zł
14	SOŁECTWO KOPERNICA	21.440,- zł
15	SOŁECTWO KROJANTY	94.345,- zł
16	SOŁECTWO KRUSZKA	52.030,- zł
17	SOŁECTWO LICHNOWY	236.915,- zł
18	SOŁECTWO LOTYŃ	57.320,- zł
19	SOŁECTWO MOSZCZENICA	37.655,- zł
20	SOŁECTWO NIEŻYCHOWICE	97.110,- zł
21	SOŁECTWO NOWA CERKIEW	162.355,- zł
22	SOŁECTWO NOWE OSTROWITE	53.635,- zł
23	SOŁECTWO NOWY DWÓR-COŁDANKI	122.605,- zł
24	SOŁECTWO OGORZELINY	155.180,- zł
25	SOŁECTWO OSTROWITE	89.510,- zł
26	SOŁECTWO PAWŁOWO	134.540,- zł
27	SOŁECTWO PAWŁÓWKO – LIPIENICE	90.210,- zł
28	SOŁECTWO POWAŁKI	73.650,- zł
29	SOŁECTWO RACŁAWKI	44.555,- zł
30	SOŁECTWO SILNO	138.620,- zł
31	SOŁECTWO SŁAWĘCIN	117.330,- zł
32	SOŁECTWO SWORNEGACIE	166.215,- zł
33	SOŁECTWO TOPOLE	60.420,- zł
34	SOŁECTWO ZBENINY	43.750,- zł
<b>OGÓŁEM</b>		<b>3.074.900,- zł</b>

## UZASADNIENIE

Prace nad budżetem Gminy Chojnice na 2025 rok przebiegały w oparciu o przepisy art. 51 ustawy z dnia 8 marca 1990 r. o samorządzie gminnym (t.j. Dz. U. z 2024 r. poz. 1465 z późn. zm.), art. 233 i 238 ustawy z dnia 27 sierpnia 2009 r. o finansach publicznych (t.j. Dz. U. z 2024 r. poz. 1530 z późn. zm.)

Budżet Gminy Chojnice na 2025 rok opracowano na podstawie danych i prognoz, w szczególności:

- Informacji Ministra Finansów nr ST3.4750.14.2024 z dnia 15 października 2024r. o rocznych planowanych kwotach poszczególnych części subwencji ogólnej dla Gminy Chojnice oraz planowanej kwocie dochodów z tytułu udziałów we wpływach z podatku dochodowego od osób fizycznych i osób prawnych na 2025 rok;
- Informacji Wojewody Pomorskiego nr FB-I.3110.6.6.2024.EP z dnia 25 października 2024r. o kwotach dochodów związanych z realizacją zadań z zakresu administracji rządowej oraz dotacji celowych przeznaczonych na realizację zadań z zakresu administracji rządowej, zadań własnych i realizowanych na podstawie porozumień z organami administracji rządowej;
- Informacji z Krajowego Biura Wyborczego nr DSŁ.3112.48.2024 z dnia 23 października 2024r. o wysokości dotacji celowych dla poszczególnych jednostek samorządu terytorialnego na finansowanie zadań bieżących zleconych gminom na prowadzenie i aktualizację stałego rejestru wyborców;
- Wskaźników przyjmowanych do opracowania projektu budżetu Gminy Chojnice na 2025 rok;
- Przepisów ustawy z dnia 1 października 2024 r. o dochodach jednostek samorządu terytorialnego (t.j. Dz. U. z 2024 r. poz. 1572).

Budżet Gminy Chojnice zawiera następujące założenia:

- Prognozowane dochody budżetowe w wysokości 148 769 913,61 zł.
- Prognozowane wydatki budżetowe w wysokości 155 350 717,61 zł.
- Przychody w wysokości 12 990 804,00 zł.
- Rozchody w wysokości 6 410 000,00 zł.

Planuje się, że budżet Gminy Chojnice zamknie się deficytem w kwocie 6 580 804,00 zł.

## Dochody budżetu

Plan dochodów Gminy Chojnice na rok 2025 ustalony został w kwocie 148 769 913,61 zł i obejmuje dochody bieżące w wysokości 135 020 174,61 zł oraz dochody majątkowe w wysokości 13 749 739,00 zł. W rezultacie dochody bieżące stanowią 90,76% dochodów ogółem, a dochody majątkowe 9,24% dochodów ogółem.

Zgodnie z zawiadomieniem Ministra Finansów w projekcie budżetu na 2025 rok ujęto:

- udziały we wpływach z podatku dochodowego od osób fizycznych w wysokości 55 222 161,41 zł;
- udziały we wpływach z podatku dochodowego od osób prawnych w wysokości 954 722,77 zł;
- dochody z tytułu subwencji ogólnej w wysokości 24 924 932,43 zł,

Dotacje i środki bieżące na zadania zlecone i zadania własne stanowią ogółem 12 065 110,00 zł, w tym:

- dotacje na zadania zlecone w wysokości 10 294 488,00 zł;
- dotacje na zadania własne w wysokości 1 768 622,00 zł;
- dotacje według porozumień z organami administracji rządowej w wysokości 2 000,00 zł;

Dotacje i środki przeznaczone na inwestycje zaplanowano w kwocie 7 242 739,00 zł.

Prognozowane dane w wielkościach dochodów własnych takich jak wpływy z opłat i usług opracowano uwzględniając planowane wpływy w 2025 roku. Prognozowane dane w wielkościach dochodów własnych takich jak podatek od nieruchomości, podatek rolny, leśny i od środków transportowych przyjęto uwzględniając ich przewidywane wykonanie za 2024 rok oraz planowaną podwyżkę podatków lokalnych o 4 %.

Podstawowe kwoty planowanych dochodów w poszczególnych działach klasyfikacji budżetowej przedstawiają się następująco:

**„Rolnictwo i łowiectwo” (010) – plan 320 000,00 zł, w tym:**

- **dochody bieżące – plan 160 000,00 zł,**
- **dochody majątkowe – plan 160 000,00 zł.**

„Wyłączenie z produkcji gruntów rolnych” (01042) – plan 160 000,00 zł, w tym:

- dochody majątkowe zaplanowano w kwocie 160 000,00 zł, w tym:
  - „dotacja celowa otrzymana z samorządu województwa na inwestycje i zakupy inwestycyjne realizowane na podstawie porozumień (umów) między jednostkami samorządu terytorialnego” w kwocie 160 000,00 zł; z przeznaczeniem na modernizację drogi transportu rolnego ul. Świerkowa w m. Powałki;

„Infrastruktura sanitacyjna wsi” (01044) – plan 100 000,00 zł, w tym:

- dochody bieżące zaplanowano w kwocie 100 000,00 zł, w tym:
  - „wpływy z najmu i dzierżawy składników majątkowych Skarbu Państwa, jednostek samorządu terytorialnego lub innych jednostek zaliczanych do sektora finansów publicznych oraz innych umów o podobnym charakterze” w kwocie 100 000,00 zł;

„Pozostała działalność” (01095) – plan 60 000,00 zł, w tym:

- dochody bieżące zaplanowano w kwocie 60 000,00 zł, w tym:
  - „wpływy z najmu i dzierżawy składników majątkowych Skarbu Państwa, jednostek samorządu terytorialnego lub innych jednostek zaliczanych do sektora finansów publicznych oraz innych umów o podobnym charakterze” w kwocie 60 000,00 zł;

**„Transport i łączność” (600) – plan 100 000,00 zł, w tym:**

- **dochody bieżące – plan 100 000,00 zł,**
- **dochody majątkowe – plan 0,00 zł.**

„Drogi publiczne gminne” (60016) – plan 100 000,00 zł, w tym:

- dochody bieżące zaplanowano w kwocie 100 000,00 zł, w tym:
  - „wpływy z opłat za zezwolenia, akredytacje oraz opłaty ewidencyjne, w tym opłaty za częstotliwość” w kwocie 100 000,00 zł;

**„Turystyka” (630) – plan 1 166 539,00 zł, w tym:**

- **dochody bieżące – plan 0,00 zł,**
- **dochody majątkowe – plan 1 166 539,00 zł.**

„Pozostała działalność” (63095) – plan 1 166 539,00 zł, w tym:

- dochody majątkowe zaplanowano w kwocie 1 166 539,00 zł, w tym:
  - „dotacja celowa otrzymana z tytułu pomocy finansowej udzielanej między jednostkami samorządu terytorialnego na dofinansowanie własnych zadań inwestycyjnych i zakupów inwestycyjnych” w kwocie 1 166 539,00 zł; dotyczy pomocy finansowej z Powiatu Chojnickiego z przeznaczeniem na zadania:
  - Budowa ścieżki rowerowej na odcinku Ostrowite- Lichnowy – **540 650,00 zł**,
  - Wykonanie dokumentacji projektowej – przedłużenie promenady w Charzykowach – **73 492,00 zł**,
  - Wykonanie dokumentacji projektowej ścieżki rowerowej na odcinku wzdłuż DW212 od granicy z Miastem Chojnice do drogi na Wolność – **73 185,00 zł**,
  - Wykonanie dokumentacji projektowej budowy ścieżki rowerowej przez przejazd kolejowo – drogowy w m. Klawkowo – **79 212,00 zł**,
  - Budowa ścieżki rowerowej na odcinku DW212 od granicy z Miastem Chojnice do drogi na Wolność – **400 000,00 zł**.

**„Gospodarka mieszkaniowa” (700) – plan 7 232 000,00 zł, w tym:**

- **dochody bieżące – plan 725 000,00 zł,**
- **dochody majątkowe – plan 6 507 000,00 zł.**

„Gospodarka gruntami i nieruchomościami” (70005) – plan 6 922 000,00 zł, w tym:

- dochody majątkowe zaplanowano w kwocie 6 507 000,00 zł, w tym:
  - „wpływy z tytułu przekształcenia prawa użytkowania wieczystego w prawo własności” w kwocie 7 000,00 zł;
  - „wpłaty z tytułu odpłatnego nabycia prawa własności oraz prawa użytkowania wieczystego nieruchomości” w kwocie 6 500 000,00 zł;
- dochody bieżące zaplanowano w kwocie 415 000,00 zł, w tym:
  - „wpływy z opłat z tytułu użytkowania wieczystego nieruchomości” w kwocie 15 000,00 zł;
  - „wpływy z najmu i dzierżawy składników majątkowych Skarbu Państwa, jednostek samorządu terytorialnego lub innych jednostek zaliczanych do sektora finansów publicznych oraz innych umów o podobnym charakterze” w kwocie 350 000,00 zł;
  - „wpływy z pozostałych odsetek” w kwocie 30 000,00 zł;
  - „wpływy z różnych dochodów” w kwocie 20 000,00 zł;

„Gospodarowanie mieszkaniowym zasobem gminy” (70007) – plan 310 000,00 zł, w tym:

- dochody bieżące zaplanowano w kwocie 310 000,00 zł, w tym:
  - „wpływy z najmu i dzierżawy składników majątkowych Skarbu Państwa, jednostek samorządu terytorialnego lub innych jednostek zaliczanych do sektora finansów publicznych oraz innych umów o podobnym charakterze” w kwocie 300 000,00 zł;
  - „wpływy z pozostałych odsetek” w kwocie 5 000,00 zł;
  - „wpływy z różnych dochodów” w kwocie 5 000,00 zł;

**„Działalność usługowa” (710) – plan 2 000,00 zł, w tym:**

- **dochody bieżące – plan 2 000,00 zł,**

- **dochody majątkowe – plan 0,00 zł.**

„Cmentarze” (71035) – plan 2 000,00 zł, w tym:

- dochody bieżące zaplanowano w kwocie 2 000,00 zł, w tym:
  - „dotacja celowa otrzymana z budżetu państwa na zadania bieżące realizowane przez gminę na podstawie porozumień z organami administracji rządowej” w kwocie 2 000,00 zł;

#### **„Administracja publiczna” (750) – plan 186 576,00 zł, w tym:**

- **dochody bieżące – plan 186 576,00 zł,**
- **dochody majątkowe – plan 0,00 zł.**

„Urzędy wojewódzkie” (75011) – plan 146 576,00 zł, w tym:

- dochody bieżące zaplanowano w kwocie 146 576,00 zł, w tym:
  - „dotacja celowa otrzymana z budżetu państwa na realizację zadań bieżących z zakresu administracji rządowej oraz innych zadań zleconych gminie (związkom gmin, związkom powiatowo-gminnym) ustawami” w kwocie 146 576,00 zł;

„Urzędy gmin (miast i miast na prawach powiatu)” (75023) – plan 40 000,00 zł, w tym:

- dochody bieżące zaplanowano w kwocie 40 000,00 zł, w tym:
  - „wpływy z tytułu kosztów egzekucyjnych, opłaty komorniczej i kosztów upomnień” w kwocie 20 000,00 zł;
  - „wpływy z najmu i dzierżawy składników majątkowych Skarbu Państwa, jednostek samorządu terytorialnego lub innych jednostek zaliczanych do sektora finansów publicznych oraz innych umów o podobnym charakterze” w kwocie 20 000,00 zł;

#### **„Urzędy naczelnych organów władzy państwowej, kontroli i ochrony prawa oraz sądownictwa” (751) – plan 3 900,00 zł, w tym:**

- **dochody bieżące – plan 3 900,00 zł,**
- **dochody majątkowe – plan 0,00 zł.**

„Urzędy naczelnych organów władzy państwowej, kontroli i ochrony prawa” (75101) – plan 3 900,00 zł, w tym:

- dochody bieżące zaplanowano w kwocie 3 900,00 zł, w tym:
  - „dotacja celowa otrzymana z budżetu państwa na realizację zadań bieżących z zakresu administracji rządowej oraz innych zadań zleconych gminie (związkom gmin, związkom powiatowo-gminnym) ustawami” w kwocie 3 900,00 zł;

#### **„Dochody od osób prawnych, od osób fizycznych i od innych jednostek nieposiadających osobowości prawnej oraz wydatki związane z ich poborem” (756) – plan 87 552 132,18 zł, w tym:**

- **dochody bieżące – plan 87 552 132,18 zł,**
- **dochody majątkowe – plan 0,00 zł.**

„Wpływy z podatku dochodowego od osób fizycznych” (75601) – plan 50 000,00 zł, w tym:

- dochody bieżące zaplanowano w kwocie 50 000,00 zł, w tym:
  - „wpływy z podatku od działalności gospodarczej osób fizycznych, opłacanego w formie karty podatkowej” w kwocie 50 000,00 zł;

„Wpływy z podatku rolnego, podatku leśnego, podatku od czynności cywilnoprawnych, podatków i opłat lokalnych od osób prawnych i innych jednostek organizacyjnych” (75615) – plan 15 599 477,00 zł, w tym:

- dochody bieżące zaplanowano w kwocie 15 599 477,00 zł, w tym:
  - „wpływy z podatku od nieruchomości” w kwocie 14 171 608,00 zł;
  - „wpływy z podatku rolnego” w kwocie 373 887,00 zł;
  - „wpływy z podatku leśnego” w kwocie 563 262,00 zł;
  - „wpływy z podatku od środków transportowych” w kwocie 460 720,00 zł;
  - „wpływy z podatku od czynności cywilnoprawnych” w kwocie 20 000,00 zł;
  - „wpływy z odsetek od nieterminowych wpłat z tytułu podatków i opłat” w kwocie 10 000,00 zł;

„Wpływy z podatku rolnego, podatku leśnego, podatku od spadków i darowizn, podatku od czynności cywilno-prawnych oraz podatków i opłat lokalnych od osób fizycznych” (75616) – plan 15 155 771,00 zł, w tym:

- dochody bieżące zaplanowano w kwocie 15 155 771,00 zł, w tym:
  - „wpływy z podatku od nieruchomości” w kwocie 9 570 115,00 zł;
  - „wpływy z podatku rolnego” w kwocie 2 561 816,00 zł;
  - „wpływy z podatku leśnego” w kwocie 100 000,00 zł;
  - „wpływy z podatku od środków transportowych” w kwocie 723 840,00 zł;
  - „wpływy z podatku od spadków i darowizn” w kwocie 100 000,00 zł;
  - „wpływy z podatku od czynności cywilnoprawnych” w kwocie 2 000 000,00 zł;
  - „wpływy z odsetek od nieterminowych wpłat z tytułu podatków i opłat” w kwocie 100 000,00 zł;

„Wpływy z innych opłat stanowiących dochody jednostek samorządu terytorialnego na podstawie ustaw” (75618) – plan 570 000,00 zł, w tym:

- dochody bieżące zaplanowano w kwocie 570 000,00 zł, w tym:
  - „wpływy z części opłaty za zezwolenie na sprzedaż napojów alkoholowych w obrocie hurtowym” w kwocie 100 000,00 zł;
  - „wpływy z opłaty skarbowej” w kwocie 70 000,00 zł;
  - „wpływy z opłaty eksploatacyjnej” w kwocie 20 000,00 zł;
  - „wpływy z opłat za zezwolenia na sprzedaż napojów alkoholowych” w kwocie 300 000,00 zł;
  - „wpływy z innych lokalnych opłat pobieranych przez jednostki samorządu terytorialnego na podstawie odrębnych ustaw” w kwocie 80 000,00 zł;

„Udziały gmin w podatkach stanowiących dochód budżetu państwa” (75621) – plan 56 176 884,18 zł, w tym:

- dochody bieżące zaplanowano w kwocie 56 176 884,18 zł, w tym:
  - „wpływy z podatku dochodowego od osób fizycznych” w kwocie 55 222 161,41 zł;
  - „wpływy z podatku dochodowego od osób prawnych” w kwocie 954 722,77 zł;



**„Różne rozliczenia” (758) – plan 25 763 454,43 zł, w tym:**

- **dochody bieżące – plan 25 763 454,43 zł,**
- **dochody majątkowe – plan 0,00 zł.**

„Uzupełnienie subwencji ogólnej dla jednostek samorządu terytorialnego” (75802) – plan 24 924 932,43 zł, w tym:

- dochody bieżące zaplanowano w kwocie 24 924 932,43 zł, w tym:
  - „subwencje ogólne z budżetu państwa” w kwocie 24 924 932,43 zł;

„Różne rozliczenia finansowe” (75814) – plan 700 000,00 zł, w tym:

- dochody bieżące zaplanowano w kwocie 700 000,00 zł, w tym:
  - „wpływy z pozostałych odsetek” w kwocie 700 000,00 zł;

„Krajowy Plan Odbudowy” (75867) – plan 138 522,00 zł, w tym:

- dochody bieżące zaplanowano w kwocie 138 522,00 zł, w tym:
  - „dotacja celowa w ramach programów finansowanych z udziałem środków europejskich oraz środków, o których mowa w art. 5 ust. 3 pkt 5 lit. a i b ustawy, lub płatności w ramach budżetu środków europejskich, realizowanych przez jednostki samorządu terytorialnego” w kwocie 138 522,00 zł; z przeznaczeniem na zadanie pn. „Rozwój nowej społeczności energetycznej działającej w zakresie OZE w Gminie Chojnice”;

**„Oświata i wychowanie” (801) – plan 4 490 000,00 zł, w tym:**

- **dochody bieżące – plan 240 000,00 zł,**
- **dochody majątkowe – plan 4 250 000,00 zł.**

„Przedszkola ” (80104) – plan 4 450 000,00 zł, w tym:

- dochody majątkowe zaplanowano w kwocie 4 250 000,00 zł, w tym:
  - „dotacja celowa w ramach programów finansowych z udziałem środków europejskich oraz środków, o których mowa w art. 5 ust. 3 pkt 5 lit. a i b ustawy, lub płatności w ramach budżetu środków europejskich, realizowanych przez jednostki samorządu terytorialnego” w kwocie 4 250 000,00 zł; środki z Europejskiego Funduszu Rozwoju Regionalnego z przeznaczeniem na „Budowę przedszkola gminnego w Charzykowach”;
- dochody bieżące zaplanowano w kwocie 200 000,00 zł, w tym:
  - „wpływy z różnych dochodów” w kwocie 200 000,00 zł;

„Stołówki szkolne i przedszkolne” (80148) – plan 40 000,00 zł, w tym:

- dochody bieżące zaplanowano w kwocie 40 000,00 zł, w tym:
  - „wpływy z usług” w kwocie 40 000,00 zł;

**„Pomoc społeczna” (852) – plan 1 690 112,00 zł, w tym:**

- **dochody bieżące – plan 1 690 112,00 zł,**
- **dochody majątkowe – plan 0,00 zł.**

„Domy pomocy społecznej” (85202) – plan 40 000,00 zł, w tym:

- o dochody bieżące zaplanowano w kwocie 40 000,00 zł, w tym:
  - „wpływy z różnych dochodów” w kwocie 40 000,00 zł;

„Zadania w zakresie przeciwdziałania przemocy domowej” (85205) – plan 6 000,00 zł, w tym:

- o dochody bieżące zaplanowano w kwocie 6 000,00 zł, w tym:
  - „dotacja celowa otrzymana z budżetu państwa na realizację własnych zadań bieżących gmin (związków gmin, związków powiatowo-gminnych)” w kwocie 6 000,00 zł;

„Składki na ubezpieczenie zdrowotne opłacane za osoby pobierające niektóre świadczenia z pomocy społecznej oraz za osoby uczestniczące w zajęciach w centrum integracji społecznej” (85213) – plan 64 000,00 zł, w tym:

- o dochody bieżące zaplanowano w kwocie 64 000,00 zł, w tym:
  - „wpływy z rozliczeń/zwrotów z lat ubiegłych” w kwocie 1 000,00 zł;
  - „dotacja celowa otrzymana z budżetu państwa na realizację własnych zadań bieżących gmin (związków gmin, związków powiatowo-gminnych)” w kwocie 63 000,00 zł;

„Zasiłki okresowe, celowe i pomoc w naturze oraz składki na ubezpieczenia emerytalne i rentowe” (85214) – plan 73 000,00 zł, w tym:

- o dochody bieżące zaplanowano w kwocie 73 000,00 zł, w tym:
  - „wpływy z rozliczeń/zwrotów z lat ubiegłych” w kwocie 3 000,00 zł;
  - „dotacja celowa otrzymana z budżetu państwa na realizację własnych zadań bieżących gmin (związków gmin, związków powiatowo-gminnych)” w kwocie 70 000,00 zł;

„Zasiłki stałe” (85216) – plan 866 000,00 zł, w tym:

- o dochody bieżące zaplanowano w kwocie 866 000,00 zł, w tym:
  - „wpływy z rozliczeń/zwrotów z lat ubiegłych” w kwocie 10 000,00 zł;
  - „dotacja celowa otrzymana z budżetu państwa na realizację własnych zadań bieżących gmin (związków gmin, związków powiatowo-gminnych)” w kwocie 856 000,00 zł;

„Ośrodki pomocy społecznej” (85219) – plan 248 600,00 zł, w tym:

- o dochody bieżące zaplanowano w kwocie 248 600,00 zł, w tym:
  - „dotacja celowa otrzymana z budżetu państwa na realizację zadań bieżących z zakresu administracji rządowej oraz innych zadań zleconych gminie (związkom gmin, związkom powiatowo-gminnym) ustawami” w kwocie 8 600,00 zł;
  - „dotacja celowa otrzymana z budżetu państwa na realizację własnych zadań bieżących gmin (związków gmin, związków powiatowo-gminnych)” w kwocie 240 000,00 zł;

„Usługi opiekuńcze i specjalistyczne usługi opiekuńcze” (85228) – plan 55 000,00 zł, w tym:

- o dochody bieżące zaplanowano w kwocie 55 000,00 zł, w tym:
  - „wpływy z usług” w kwocie 45 000,00 zł;
  - „dotacja celowa otrzymana z budżetu państwa na realizację zadań bieżących z zakresu administracji rządowej oraz innych zadań zleconych gminie (związkom gmin, związkom powiatowo-gminnym) ustawami” w kwocie 10 000,00 zł;

„Pomoc w zakresie dożywiania” (85230) – plan 321 100,00 zł, w tym:

- dochody bieżące zaplanowano w kwocie 321 100,00 zł, w tym:
  - „wpływy z rozliczeń/zwrotów z lat ubiegłych” w kwocie 1 000,00 zł;
  - „dotacja celowa otrzymana z budżetu państwa na realizację własnych zadań bieżących gmin (związków gmin, związków powiatowo-gminnych)” w kwocie 320 100,00 zł;

„Pozostała działalność” (85295) – plan 16 412,00 zł, w tym:

- dochody bieżące zaplanowano w kwocie 16 412,00 zł, w tym:
  - „wpływy z różnych dochodów” w kwocie 12 000,00 zł;
  - „dotacja celowa otrzymana z budżetu państwa na realizację zadań bieżących z zakresu administracji rządowej oraz innych zadań zleconych gminie (związkom gmin, związkowi powiatowo-gminnym) ustawami” w kwocie 4 412,00 zł;

#### **„Edukacyjna opieka wychowawcza” (854) – plan 500,00 zł, w tym:**

- **dochody bieżące – plan 500,00 zł,**
- **dochody majątkowe – plan 0,00 zł.**

„Pomoc materialna dla uczniów o charakterze socjalnym” (85415) – plan 500,00 zł, w tym:

- dochody bieżące zaplanowano w kwocie 500,00 zł, w tym:
  - „wpływy z rozliczeń/zwrotów z lat ubiegłych” w kwocie 500,00 zł;

#### **„Rodzina” (855) – plan 10 188 500,00 zł, w tym:**

- **dochody bieżące – plan 10 188 500,00 zł,**
- **dochody majątkowe – plan 0,00 zł.**

„Świadczenie wychowawcze” (85501) – plan 500,00 zł, w tym:

- dochody bieżące zaplanowano w kwocie 500,00 zł, w tym:
  - „wpływy z rozliczeń/zwrotów z lat ubiegłych” w kwocie 500,00 zł;

„Świadczenia rodzinne, świadczenie z funduszu alimentacyjnego oraz składki na ubezpieczenia emerytalne i rentowe z ubezpieczenia społecznego” (85502) – plan 10 065 000,00 zł, w tym:

- dochody bieżące zaplanowano w kwocie 10 065 000,00 zł, w tym:
  - „wpływy z pozostałych odsetek” w kwocie 5 000,00 zł;
  - „wpływy z rozliczeń/zwrotów z lat ubiegłych” w kwocie 60 000,00 zł;
  - „dotacja celowa otrzymana z budżetu państwa na realizację zadań bieżących z zakresu administracji rządowej oraz innych zadań zleconych gminie (związkom gmin, związkowi powiatowo-gminnym) ustawami” w kwocie 10 000 000,00 zł;

„Karta Dużej Rodziny” (85503) – plan 1 000,00 zł, w tym:

- dochody bieżące zaplanowano w kwocie 1 000,00 zł, w tym:
  - „dotacja celowa otrzymana z budżetu państwa na realizację zadań bieżących z zakresu administracji rządowej oraz innych zadań zleconych gminie (związkom gmin, związkowi powiatowo-gminnym) ustawami” w kwocie 1 000,00 zł;

„Składki na ubezpieczenie zdrowotne opłacane za osoby pobierające niektóre świadczenia rodzinne oraz za osoby pobierające zasiłki dla opiekunów” (85513) – plan 122 000,00 zł, w tym:

- dochody bieżące zaplanowano w kwocie 122 000,00 zł, w tym:
  - „wpływy z rozliczeń/zwrotów z lat ubiegłych” w kwocie 2 000,00 zł;
  - „dotacja celowa otrzymana z budżetu państwa na realizację zadań bieżących z zakresu administracji rządowej oraz innych zadań zleconych gminie (związkom gmin, związkom powiatowo-gminnym) ustawami” w kwocie 120 000,00 zł;

**„Gospodarka komunalna i ochrona środowiska” (900) – plan 9 594 000,00 zł, w tym:**

- **dochody bieżące – plan 8 408 000,00 zł,**
- **dochody majątkowe – plan 1 186 000,00 zł.**

„Gospodarka odpadami komunalnymi” (90002) – plan 7 803 000,00 zł, w tym:

- dochody bieżące zaplanowano w kwocie 7 803 000,00 zł, w tym:
  - „wpływy z innych lokalnych opłat pobieranych przez jednostki samorządu terytorialnego na podstawie odrębnych ustaw” w kwocie 7 803 000,00 zł;

„Ochrona powietrza atmosferycznego i klimatu” (90005) – plan 1 261 000,00 zł, w tym:

- dochody majątkowe zaplanowano w kwocie 1 186 000,00 zł, w tym:
  - „dotacja otrzymana z państwowego funduszu celowego na finansowanie lub dofinansowanie kosztów realizacji inwestycji i zakupów inwestycyjnych jednostek sektora finansów publicznych” w kwocie 1 186 000,00 zł, z przeznaczeniem na zadanie pn. „Ciepłe mieszkanie”;
- dochody bieżące zaplanowano w kwocie 75 000,00 zł, w tym:
  - „środki otrzymane od pozostałych jednostek zaliczanych do sektora finansów publicznych na realizację zadań bieżących jednostek zaliczanych do sektora finansów publicznych” w kwocie 75 000,00 zł;

„Wpływy i wydatki związane z gromadzeniem środków z opłat i kar za korzystanie ze środowiska” (90019) – plan 500 000,00 zł, w tym:

- dochody bieżące zaplanowano w kwocie 500 000,00 zł, w tym:
  - „wpływy z różnych opłat” w kwocie 500 000,00 zł;

„Pozostałe działania związane z gospodarką odpadami” (90026) – plan 30 000,00 zł, w tym:

- dochody bieżące zaplanowano w kwocie 30 000,00 zł, w tym:
  - „wpływy z tytułu kosztów egzekucyjnych, opłaty komorniczej i kosztów upomnień” w kwocie 10 000,00 zł;
  - „wpływy z odsetek od nieterminowych wpłat z tytułu podatków i opłat” w kwocie 20 000,00 zł;

**„Kultura i ochrona dziedzictwa narodowego” (921) – plan 480 200,00 zł, w tym:**

- **dochody bieżące – plan 0,00 zł,**
- **dochody majątkowe – plan 480 200,00 zł.**

„Ochrona zabytków i opieka nad zabytkami” (92120) – plan 480 200,00 zł, w tym:

- dochody majątkowe zaplanowano w kwocie 480 200,00 zł, w tym:

- „środki z Funduszu Przeciwdziałania COVID-19 na finansowanie lub dofinansowanie kosztów realizacji inwestycji i zakupów inwestycyjnych związanych z przeciwdziałaniem COVID-19” w kwocie 480 200,00 zł, z przeznaczeniem na zadanie pn. „Wykonanie prac konserwatorskich kapliczek w m. Lichnowy, Angowice, Cołdanki i dzwonnicy w Charzykowach i Angowicach”.

## Wydatki budżetu

Plan wydatków Gminy Chojnice na 2025 rok ustalony został w kwocie 155 350 717,61 zł i obejmuje wydatki bieżące w wysokości 130 107 157,61 zł oraz wydatki majątkowe w wysokości 25 243 560,00 zł. W rezultacie wydatki bieżące stanowią 83,75% wydatków ogółem, a wydatki majątkowe 16,25% wydatków ogółem.

Struktura zaplanowanych wydatków obejmuje:

- wydatki bieżące w wysokości 130 107 157,61 zł, z tego:
  - wydatki jednostek budżetowych w wysokości 99 877 223,61 zł, w tym:
    - wynagrodzenia i składki od nich naliczane w wysokości 58 061 342,00 zł,
    - wydatki związane z realizacją ich statutowych zadań w wysokości 41 815 881,61 zł,
  - dotacje na zadania bieżące w wysokości 12 235 930,00 zł,
  - świadczenia na rzecz osób fizycznych w wysokości 14 043 760,00 zł,
  - wydatki na programy finansowane z udziałem środków, o których mowa w art. 5 ust 1 pkt. 2 i 3 w części związanej z realizacją zadań Gminy w wysokości 251 244,00 zł,
  - wypłaty z tytułu poręczeń i gwarancji w wysokości 0,00 zł,
  - obsługa długu w wysokości 3 800 000,00 zł;
- wydatki majątkowe w wysokości 25 243 560,00 zł, z tego:
  - inwestycje i zakupy inwestycyjne w wysokości 22 038 560,00 zł, w tym:
    - wydatki na programy finansowane z udziałem środków, o których mowa w art. 5 ust 1 pkt. 2 i 3 w części związanej z realizacją zadań Gminy Chojnice w wysokości 5 594 147,00 zł, dotyczy: Budowy przedszkola gminnego w Charzykowach - 5 000 000,00 zł oraz zadania: Cyberbezpieczny samorząd – 594 147,00 zł;
  - zakup i objęcie akcji i udziałów w wysokości 0,00 zł,
  - wniesienie wkładów do spółek prawa handlowego 3 205 000,00 zł.

Największy udział w wydatkach majątkowych 2025 roku zaplanowano w ramach działu Transport i łączność (30,98%), następnie w ramach działu Oświata i wychowanie (19,82%), Rolnictwo i łowiectwo (15,88%), Turystyka (10,37%), Kultura i ochrona dziedzictwa narodowego (9,90%), Gospodarka komunalna i ochrona środowiska (6,85%), Gospodarka mieszkaniowa (2,99%), Administracja publiczna (2,42%), Bezpieczeństwo publiczne i ochrona przeciwpożarowa (0,77%).

Planowane na rok 2025 wydatki Gminy Chojnice, w poszczególnych działach klasyfikacji budżetowej przedstawiają się następująco:

### **„Rolnictwo i łowiectwo” (010) – plan 8 033 650,00 zł, w tym:**

- **wydatki bieżące – plan 4 028 650,00 zł,**
- **wydatki majątkowe – plan 4 005 000,00 zł.**

„Melioracje wodne” (01008) – plan 155 500,00 zł, w tym:

- wydatki bieżące zaplanowano w kwocie 155 500,00 zł, w tym:

- „dotacja celowa z budżetu na finansowanie lub dofinansowanie zadań zleconych do realizacji pozostałym jednostkom nie zaliczanym do sektora finansów publicznych” w kwocie 30 000,00 zł;
- „zakup materiałów i wyposażenia” w kwocie 28 000,00 zł;
- „zakup usług remontowych” w kwocie 26 000,00 zł;
- „zakup usług pozostałych” w kwocie 71 500,00 zł;

„Izby rolnicze” (01030) – plan 58 800,00 zł, w tym:

- o wydatki bieżące zaplanowano w kwocie 58 800,00 zł, w tym:
  - „wpłaty gmin na rzecz izb rolniczych w wysokości 2 % uzyskanych wpływów z podatku rolnego w kwocie 58 800,00 zł;

„Wyłączenie z produkcji gruntów rolnych” (01042) – plan 900 000,00 zł, w tym:

- o wydatki majątkowe zaplanowano w kwocie 900 000,00 zł, w tym:
  - „wydatki inwestycyjne jednostek budżetowych” w kwocie 900 000,00 zł (dotyczy zadania - Modernizacja drogi transportu rolnego ul. Świerkowa w m. Powątki);

„Infrastruktura wodociągowa wsi” (01043) – plan 1 155 000,00 zł, w tym:

- o wydatki majątkowe zaplanowano w kwocie 1 155 000,00 zł, w tym:
  - „wniesienie wkładów do spółek prawa handlowego oraz na uzupełnienie funduszy statutowych banków państwowych i innych instytucji finansowych” w kwocie 1 155 000,00 zł, w tym:
    - w ramach zadania - „Budowa i modernizacja sieci wodociągowych kanalizacji sanitarnej i deszczowej w drogach realizowanych przez Gminę Chojnice” zaplanowano 100 000,00 zł;
    - w ramach zadania – „Projekt przebudowy sieci wodociągowej Lipienice - Klawkowo” zaplanowano 95 000,00 zł;
    - w ramach zadania - Projekt przebudowy sieci wodociągowej na odcinkach Nowa Cerkiew - Pawłowo, Nowa Cerkiew - Jeziorki” zaplanowano 180 000,00 zł;
    - w ramach zadania - „Przebudowa i rozbudowa systemu wodociągowego w m. Swornegacie” zaplanowano 50 000,00 zł;
    - w ramach zadania - „Przebudowa sieci wodociągowej w m. Chojniczki - Jarcewo” zaplanowano 730 000,00 zł;

„Infrastruktura sanitacyjna wsi” (01044) – plan 5 737 950,00 zł, w tym:

- o wydatki majątkowe zaplanowano w kwocie 1 950 000,00 zł, w tym:
  - „wniesienie wkładów do spółek prawa handlowego oraz na uzupełnienie funduszy statutowych banków państwowych i innych instytucji finansowych” w kwocie 1 930 000,00 zł, w tym:
    - w ramach zadania - „Budowa kanalizacji tłocznej Chojniczki - Czartołomie” zaplanowano 1 260 000,00 zł;
    - w ramach zadania - „Przebudowa i rozbudowa systemu kanalizacyjnego w m. Swornegacie” zaplanowano 50 000,00 zł;
    - w ramach zadania - „Wniesienie udziałów do spółki prawa handlowego GZGK - inwestycje gminne” zaplanowano 520 000,00 zł;

- w ramach zadania - „Wymiana pomp oraz sterowania przepompowni w m. Lipienice” zaplanowano 100 000,00 zł;
  - „dotacja celowa z budżetu na finansowanie lub dofinansowanie kosztów realizacji inwestycji i zakupów inwestycyjnych jednostek nie zaliczanych do sektora finansów publicznych” w kwocie 20 000,00 zł (dotyczy zadania - Dotacje celowe z budżetu na finansowanie lub dofinansowanie kosztów realizacji inwestycji i zakupów inwestycyjnych jednostek niezaliczanych do sektora finansów publicznych na realizację programu związanego z modernizacją istniejących studni);
    - o wydatki bieżące zaplanowano w kwocie 3 787 950,00 zł, w tym:
      - „zakup usług pozostałych” w kwocie 3 787 950,00 zł;
- „Pozostała działalność” (01095) – plan 26 400,00 zł, w tym:
- o wydatki bieżące zaplanowano w kwocie 26 400,00 zł, w tym:
    - „zakup materiałów i wyposażenia” w kwocie 26 400,00 zł;

**„Leśnictwo” (020) – plan 15 000,00 zł, w tym:**

- wydatki bieżące – plan 15 000,00 zł,
- wydatki majątkowe – plan 0,00 zł.

„Pozostała działalność” (02095) – plan 15 000,00 zł, w tym:

- o wydatki bieżące zaplanowano w kwocie 15 000,00 zł, w tym:
  - „zakup materiałów i wyposażenia” w kwocie 5 000,00 zł;
  - „zakup usług pozostałych” w kwocie 10 000,00 zł;

**„Wytwarzanie i zaopatrywanie w energię elektryczną, gaz i wodę” (400) – plan 848 310,00 zł, w tym:**

- wydatki bieżące – plan 848 310,00 zł,
- wydatki majątkowe – plan 0,00 zł.

„Dostarczanie wody” (40002) – plan 848 310,00 zł, w tym:

- o wydatki bieżące zaplanowano w kwocie 848 310,00 zł, w tym:
  - „zakup usług pozostałych” w kwocie 848 310,00 zł;

**„Transport i łączność” (600) – plan 13 034 707,00 zł, w tym:**

- wydatki bieżące – plan 5 220 344,00 zł,
- wydatki majątkowe – plan 7 814 363,00 zł.

„Lokalny transport zbiorowy” (60004) – plan 2 470 080,00 zł, w tym:

- o wydatki bieżące zaplanowano w kwocie 2 470 080,00 zł, w tym:
  - „dotacja celowa przekazana gminie na zadania bieżące realizowane na podstawie porozumień (umów) między jednostkami samorządu terytorialnego” w kwocie 2 470 080,00 zł; - porozumienie z Miastem Chojnice w sprawie organizacji publicznego transportu zbiorowego;

„Drogi publiczne powiatowe” (60014) – plan 3 878 363,00 zł, w tym:

- wydatki majątkowe zaplanowano w kwocie 3 878 363,00 zł, w tym:
  - „dotacja celowa na pomoc finansową udzielaną między jednostkami samorządu terytorialnego na dofinansowanie własnych zadań inwestycyjnych i zakupów inwestycyjnych” w kwocie 3 878 363,00 zł, w tym:
    - w ramach zadania - „Dotacja celowa na pomoc finansową udzielaną między jednostkami samorządu terytorialnego na dofinansowanie własnych zadań – pomoc dla Powiatu Chojnickiego na rozbudowę drogi powiatowej Krojanty - Pawłowo” zaplanowano 3 527 363,00 zł;
    - w ramach zadania - „Dotacja celowa na pomoc finansową udzielaną między jednostkami samorządu terytorialnego na dofinansowanie własnych zadań – pomoc dla Powiatu Chojnickiego na wykonanie dokumentacji projektowej na rozbudowę drogi powiatowej od m. Ogorzeliń do m. Obkas” zaplanowano 50 000,00 zł;
    - w ramach zadania - „Dotacja celowa na pomoc finansową udzielaną między jednostkami samorządu terytorialnego na dofinansowanie własnych zadań – pomoc dla Powiatu Chojnickiego na wykonanie dokumentacji projektowej rozbudowy drogi powiatowej Gockowice - Silno” zaplanowano 90 000,00 zł;
    - w ramach zadania - „Dotacja celowa na pomoc finansową udzielaną między jednostkami samorządu terytorialnego na dofinansowanie własnych zadań – pomoc dla Powiatu Chojnickiego na wykonanie dokumentacji projektowej rozbudowy drogi powiatowej Nowa Cerkiew - Raclawki” zaplanowano 111 000,00 zł;
    - w ramach zadania - „Dotacja celowa na pomoc finansową udzielaną między jednostkami samorządu terytorialnego na dofinansowanie własnych zadań – pomoc dla Powiatu Chojnickiego na wykonanie dokumentacji projektowej rozbudowy drogi powiatowej od m. Sławęcina do m. Dąbrówka” zaplanowano 50 000,00 zł;
    - w ramach zadania – „Dotacja celowa na pomoc finansową udzielaną między jednostkami samorządu terytorialnego na dofinansowanie własnych zadań – pomoc dla Powiatu Chojnickiego na wykonanie dokumentacji projektowej rozbudowy drogi powiatowej od m. Sławęcina do m. Kęsowo” zaplanowano 50 000,00 zł;

„Drogi publiczne gminne” (60016) – plan 6 056 264,00 zł, w tym:

- wydatki majątkowe zaplanowano w kwocie 3 306 000,00 zł, w tym:
  - „wydatki inwestycyjne jednostek budżetowych” w kwocie 3 290 000,00 zł, w tym:
    - w ramach zadania - „Budowa drogi gminnej ul. Polna w m. Swornegacie” zaplanowano 1 000 000,00 zł;
    - w ramach zadania – „Program budowy dróg 2:1” zaplanowano 2 290 000,00 zł;
  - „wydatki na zakupy inwestycyjne jednostek budżetowych” w kwocie 16 000,00 zł (dotyczy zadania - Zakup wiaty przystankowej w sołectwie Lichnowy);
- wydatki bieżące zaplanowano w kwocie 2 750 264,00 zł, w tym:
  - „zakup materiałów i wyposażenia” w kwocie 1 464 230,00 zł;
  - „zakup usług remontowych” w kwocie 663 084,00 zł;
  - „zakup usług pozostałych” w kwocie 617 950,00 zł;
  - „różne opłaty i składki” w kwocie 5 000,00 zł;



„Drogi wewnętrzne” (60017) – plan 285 000,00 zł, w tym:

- wydatki majątkowe zaplanowano w kwocie 285 000,00 zł, w tym:
  - „wydatki inwestycyjne jednostek budżetowych” w kwocie 285 000,00 zł (dotyczy zadania - Przebudowa odcinka drogi wewnętrznej w m. Władysławek);

„Pozostała działalność” (60095) – plan 345 000,00 zł, w tym:

- wydatki majątkowe zaplanowano w kwocie 345 000,00 zł, w tym:
  - „wydatki inwestycyjne jednostek budżetowych” w kwocie 345 000,00 zł, w tym:
    - w ramach zadania - „Budowa parkingu w m. Sławęcín” zaplanowano 40 000,00 zł;
    - w ramach zadania – „Zagospodarowanie terenu na Pl. Św. Floriana w m. Ostrowite” zaplanowano 305 000,00 zł;

**„Turystyka” (630) – plan 3 812 800,00 zł, w tym:**

- **wydatki bieżące – plan 1 254 500,00 zł,**
- **wydatki majątkowe – plan 2 558 300,00 zł.**

„Zadania w zakresie upowszechniania turystyki” (63003) – plan 200 000,00 zł, w tym:

- wydatki bieżące zaplanowano w kwocie 200 000,00 zł, w tym:
  - „zakup usług pozostałych” w kwocie 200 000,00 zł;

„Pozostała działalność” (63095) – plan 3 612 800,00 zł, w tym:

- wydatki majątkowe zaplanowano w kwocie 2 558 300,00 zł, w tym:
  - „wydatki inwestycyjne jednostek budżetowych” w kwocie 2 558 300,00 zł, w tym:
    - w ramach zadania - „Budowa ścieżki rowerowej Lichnowy - Ostrowite” zaplanowano 1 081 300,00 zł;
    - w ramach zadania - „Budowa ścieżki rowerowej na odcinku wzdłuż DW212 od granicy z Miastem Chojnice do drogi na Wolność” zaplanowano 800 000,00 zł;
    - w ramach zadania - „Dokumentacja projektowa - budowa przejścia ścieżki rowerowej przez przejazd kolejowo-drogowy w m. Klawkowo” zaplanowano 160 000,00 zł;
    - w ramach zadania - „Dokumentacja projektowa - budowa ścieżki edukacyjnej w m. Swornegacie” zaplanowano 90 000,00 zł;
    - w ramach zadania - „ Dokumentacja projektowa - budowa ścieżki rowerowej przy drodze DW 212 do zjazdu na Wolność” zaplanowano 150 000,00 zł;
    - w ramach zadania - „Dokumentacja projektowa - przebudowa budynku szaletu w m. Charzykowy” zaplanowano 27 000,00 zł;
    - w ramach zadania – „Dokumentacja projektowa - przedłużenie promenady w m. Charzykowy do drogi na Wolność” zaplanowano 150 000,00 zł;
    - w ramach zadania – „Pomorskie szlaki kajakowe Meandry Brdy i Chociny” zaplanowano 100 000,00 zł;
- wydatki bieżące zaplanowano w kwocie 1 054 500,00 zł, w tym:
  - „wynagrodzenia bezosobowe” w kwocie 7 000,00 zł;
  - „zakup materiałów i wyposażenia” w kwocie 7 000,00 zł;

- „zakup środków żywności” w kwocie 500,00 zł;
- „zakup energii” w kwocie 30 000,00 zł;
- „zakup usług remontowych” w kwocie 250 000,00 zł;
- „zakup usług pozostałych” w kwocie 758 000,00 zł;
- „opłaty z tytułu zakupu usług telekomunikacyjnych” w kwocie 2 000,00 zł;

**„Gospodarka mieszkaniowa” (700) – plan 2 985 600,00 zł, w tym:**

- **wydatki bieżące – plan 1 640 600,00 zł,**
- **wydatki majątkowe – plan 1 345 000,00 zł.**

„Gospodarka gruntami i nieruchomościami” (70005) – plan 2 537 500,00 zł, w tym:

- wydatki majątkowe zaplanowano w kwocie 1 345 000,00 zł, w tym:
  - „wydatki na zakupy inwestycyjne jednostek budżetowych” w kwocie 755 000,00 zł (dotyczy zadania - Wykup gruntów pod inwestycje);
  - Budowa domu kultury w Chojniczkach w kwocie 500 000,00 zł;
  - Termomodernizacja budynku Wiejskiego Domu Kultury w Ogorzelinach w kwocie 90 000,00 zł;
- wydatki bieżące zaplanowano w kwocie 1 192 500,00 zł, w tym:
  - „zakup materiałów i wyposażenia” w kwocie 5 000,00 zł;
  - „zakup energii” w kwocie 52 000,00 zł;
  - „zakup usług remontowych” w kwocie 118 000,00 zł;
  - „zakup usług pozostałych” w kwocie 293 500,00 zł;
  - „opłaty za administrowanie i czynsze za budynki, lokale i pomieszczenia garażowe” w kwocie 1 000,00 zł;
  - „różne opłaty i składki” w kwocie 123 000,00 zł;
  - „opłaty na rzecz budżetu państwa” w kwocie 30 000,00 zł;
  - „opłaty na rzecz budżetów jednostek samorządu terytorialnego” w kwocie 70 000,00 zł;
  - „kary i odszkodowania wypłacane na rzecz osób fizycznych” w kwocie 400 000,00 zł;
  - „kary, odszkodowania i grzywny wypłacane na rzecz osób prawnych i innych jednostek organizacyjnych” w kwocie 100 000,00 zł;

„Gospodarowanie mieszkaniowym zasobem gminy” (70007) – plan 448 100,00 zł, w tym:

- wydatki bieżące zaplanowano w kwocie 448 100,00 zł, w tym:
  - „składki na ubezpieczenia społeczne” w kwocie 1 000,00 zł;
  - „składki na Fundusz Pracy oraz Fundusz Solidarnościowy” w kwocie 200,00 zł;
  - „wynagrodzenia bezosobowe” w kwocie 6 400,00 zł;
  - „zakup materiałów i wyposażenia” w kwocie 20 000,00 zł;
  - „zakup energii” w kwocie 10 000,00 zł;
  - „zakup usług remontowych” w kwocie 137 000,00 zł;
  - „zakup usług pozostałych” w kwocie 269 500,00 zł;
  - „opłaty za administrowanie i czynsze za budynki, lokale i pomieszczenia garażowe” w kwocie 4 000,00 zł;

**„Działalność usługowa” (710) – plan 862 522,00 zł, w tym:**

- **wydatki bieżące – plan 862 522,00 zł,**
- **wydatki majątkowe – plan 0,00 zł.**

„Plany zagospodarowania przestrzennego” (71004) – plan 150 000,00 zł, w tym:

- wydatki bieżące zaplanowano w kwocie 150 000,00 zł, w tym:
  - „zakup materiałów i wyposażenia” w kwocie 50 000,00 zł;
  - „zakup usług pozostałych” w kwocie 100 000,00 zł;

„Zadania z zakresu geodezji i kartografii” (71012) – plan 705 522,00 zł, w tym:

- wydatki bieżące zaplanowano w kwocie 705 522,00 zł, w tym:
  - „zakup materiałów i wyposażenia” w kwocie 10 000,00 zł;
  - „zakup usług pozostałych” w kwocie 695 522,00 zł;

„Cmentarze” (71035) – plan 7 000,00 zł, w tym:

- wydatki bieżące zaplanowano w kwocie 7 000,00 zł, w tym:
  - „zakup energii” w kwocie 500,00 zł;
  - „zakup usług remontowych” w kwocie 2 000,00 zł;
  - „zakup usług pozostałych” w kwocie 4 500,00 zł;

**„Administracja publiczna” (750) – plan 14 556 880,61 zł, w tym:**

- **wydatki bieżące – plan 13 945 733,61 zł,**
- **wydatki majątkowe – plan 611 147,00 zł.**

„Urzędy wojewódzkie” (75011) – plan 146 576,00 zł, w tym:

- wydatki bieżące zaplanowano w kwocie 146 576,00 zł, w tym:
  - „wynagrodzenia osobowe pracowników” w kwocie 113 311,00 zł;
  - „dodatkowe wynagrodzenie roczne” w kwocie 8 500,00 zł;
  - „składki na ubezpieczenia społeczne” w kwocie 19 810,00 zł;
  - „składki na Fundusz Pracy oraz Fundusz Solidarnościowy” w kwocie 3 455,00 zł;
  - „odpisy na zakładowy fundusz świadczeń socjalnych” w kwocie 1 500,00 zł;

„Rady gmin (miast i miast na prawach powiatu)” (75022) – plan 317 560,00 zł, w tym:

- wydatki bieżące zaplanowano w kwocie 317 560,00 zł, w tym:
  - „różne wydatki na rzecz osób fizycznych ” w kwocie 286 560,00 zł;
  - „zakup materiałów i wyposażenia” w kwocie 3 100,00 zł;
  - „zakup środków żywności” w kwocie 5 000,00 zł;
  - „zakup usług pozostałych” w kwocie 11 900,00 zł;
  - „opłaty z tytułu zakupu usług telekomunikacyjnych” w kwocie 11 000,00 zł;

„Urzędy gmin (miast i miast na prawach powiatu)” (75023) – plan 10 681 412,61 zł, w tym:

- wydatki majątkowe zaplanowano w kwocie 17 000,00 zł, w tym:
  - „wydatki na zakupy inwestycyjne jednostek budżetowych” w kwocie 17 000,00 zł (dotyczy zadania - Zakup Informatu do Urzędu Gminy);

- wydatki bieżące zaplanowano w kwocie 10 664 412,61 zł, w tym:
  - „wydatki osobowe niezaliczone do wynagrodzeń” w kwocie 16 000,00 zł;
  - „różne wydatki na rzecz osób fizycznych ” w kwocie 8 500,00 zł;
  - „wynagrodzenia osobowe pracowników” w kwocie 6 711 900,00 zł;
  - „dodatkowe wynagrodzenie roczne” w kwocie 555 066,00 zł;
  - „składki na ubezpieczenia społeczne” w kwocie 1 139 695,00 zł;
  - „składki na Fundusz Pracy oraz Fundusz Solidarnościowy” w kwocie 165 384,00 zł;
  - „wpłaty na Państwowy Fundusz Rehabilitacji Osób Niepełnosprawnych” w kwocie 10 000,00 zł;
  - „wynagrodzenia bezosobowe” w kwocie 43 132,00 zł;
  - „zakup materiałów i wyposażenia” w kwocie 384 920,00 zł;
  - „zakup środków żywności” w kwocie 20 000,00 zł;
  - „zakup energii” w kwocie 255 000,00 zł;
  - „zakup usług remontowych” w kwocie 209 000,00 zł;
  - „zakup usług zdrowotnych” w kwocie 7 000,00 zł;
  - „zakup usług pozostałych” w kwocie 658 900,61 zł;
  - „opłaty z tytułu zakupu usług telekomunikacyjnych” w kwocie 29 500,00 zł;
  - „podróże służbowe krajowe” w kwocie 60 000,00 zł;
  - „różne opłaty i składki” w kwocie 25 000,00 zł;
  - „odpisy na zakładowy fundusz świadczeń socjalnych” w kwocie 246 962,00 zł;
  - „opłaty na rzecz budżetu państwa” w kwocie 5 000,00 zł;
  - „kary, odszkodowania i grzywny wypłacane na rzecz osób prawnych i innych jednostek organizacyjnych” w kwocie 500,00 zł;
  - „szkolenia pracowników niebędących członkami korpusu służby cywilnej ” w kwocie 20 000,00 zł;
  - „wpłaty na PPK finansowane przez podmiot zatrudniający” w kwocie 92 953,00 zł;

„Promocja jednostek samorządu terytorialnego” (75075) – plan 180 000,00 zł, w tym:

- wydatki bieżące zaplanowano w kwocie 180 000,00 zł, w tym:
  - „nagrody konkursowe” w kwocie 111 120,00 zł;
  - „zakup materiałów i wyposażenia” w kwocie 30 000,00 zł;
  - „zakup usług pozostałych” w kwocie 20 000,00 zł;
  - „różne opłaty i składki” w kwocie 18 880,00 zł;

„Wspólna obsługa jednostek samorządu terytorialnego” (75085) – plan 1 666 754,00 zł, w tym:

- wydatki bieżące zaplanowano w kwocie 1 666 754,00 zł, w tym:
  - „wynagrodzenia osobowe pracowników” w kwocie 1 082 600,00 zł;
  - „dodatkowe wynagrodzenie roczne” w kwocie 76 100,00 zł;
  - „składki na ubezpieczenia społeczne” w kwocie 181 590,00 zł;
  - „składki na Fundusz Pracy oraz Fundusz Solidarnościowy” w kwocie 25 875,00 zł;
  - „wynagrodzenia bezosobowe” w kwocie 20 000,00 zł;
  - „nagrody konkursowe” w kwocie 32 000,00 zł;
  - „zakup materiałów i wyposażenia” w kwocie 60 000,00 zł;
  - „zakup usług pozostałych” w kwocie 100 000,00 zł;

- „opłaty z tytułu zakupu usług telekomunikacyjnych” w kwocie 4 000,00 zł;
- „opłaty za administrowanie i czynsze za budynki, lokale i pomieszczenia garażowe” w kwocie 7 200,00 zł;
- „podróże służbowe krajowe” w kwocie 9 000,00 zł;
- „różne opłaty i składki” w kwocie 2 500,00 zł;
- „odpisy na zakładowy fundusz świadczeń socjalnych” w kwocie 29 409,00 zł;
- „szkolenia pracowników niebędących członkami korpusu służby cywilnej ” w kwocie 20 000,00 zł;
- „wpłaty na PPK finansowane przez podmiot zatrudniający” w kwocie 16 480,00 zł;

„Pozostała działalność” (75095) – plan 1 564 578,00 zł, w tym:

- wydatki majątkowe zaplanowano w kwocie 594 147,00 zł, w tym:
  - „wydatki na zakupy inwestycyjne jednostek budżetowych” w kwocie 594 147,00 zł, w tym:
    - w ramach zadania - „Zakup sprzętu komputerowego w ramach projektu - Cyberbezpieczny samorząd” zaplanowano 594 147,00 zł;
- wydatki bieżące zaplanowano w kwocie 970 431,00 zł, w tym:
  - „różne wydatki na rzecz osób fizycznych ” w kwocie 555 640,00 zł;
  - „dopłaty w spółkach prawa handlowego” w kwocie 43 923,00 zł;
  - „zakup materiałów i wyposażenia” w kwocie 37 760,00 zł;
  - „zakup środków żywności” w kwocie 21 455,00 zł;
  - „zakup energii” w kwocie 14 800,00 zł;
  - „zakup usług remontowych” w kwocie 1 500,00 zł;
  - „zakup usług pozostałych” w kwocie 109 067,00 zł;
  - „opłaty z tytułu zakupu usług telekomunikacyjnych” w kwocie 11 000,00 zł;
  - „różne opłaty i składki” w kwocie 64 200,00 zł;
  - „podatek od nieruchomości” w kwocie 50 000,00 zł;
  - „koszty postępowania sądowego i prokuratorskiego” w kwocie 25 000,00 zł;
  - „szkolenia pracowników niebędących członkami korpusu służby cywilnej ” w kwocie 36 086,00 zł;

**„Urzędy naczelných organów władzy państwowej, kontroli i ochrony prawa oraz sądownictwa” (751) – plan 3 900,00 zł, w tym:**

- **wydatki bieżące – plan 3 900,00 zł,**
- **wydatki majątkowe – plan 0,00 zł.**

„Urzędy naczelných organów władzy państwowej, kontroli i ochrony prawa” (75101) – plan 3 900,00 zł, w tym:

- wydatki bieżące zaplanowano w kwocie 3 900,00 zł, w tym:
  - „wynagrodzenia osobowe pracowników” w kwocie 1 900,00 zł;
  - „składki na ubezpieczenia społeczne” w kwocie 325,00 zł;
  - „składki na Fundusz Pracy oraz Fundusz Solidarnościowy” w kwocie 47,00 zł;
  - „zakup materiałów i wyposażenia” w kwocie 200,00 zł;
  - „zakup usług pozostałych” w kwocie 1 428,00 zł;

**„Bezpieczeństwo publiczne i ochrona przeciwpożarowa” (754) – plan 1 189 800,00 zł, w tym:**

- **wydatki bieżące – plan 994 800,00 zł,**
- **wydatki majątkowe – plan 195 000,00 zł.**

„Ochotnicze straże pożarne” (75412) – plan 946 400,00 zł, w tym:

- wydatki bieżące zaplanowano w kwocie 946 400,00 zł, w tym:
  - „wydatki osobowe niezaliczone do wynagrodzeń” w kwocie 8 000,00 zł;
  - „różne wydatki na rzecz osób fizycznych ” w kwocie 140 000,00 zł;
  - „zakup materiałów i wyposażenia” w kwocie 372 400,00 zł;
  - „zakup środków żywności” w kwocie 20 000,00 zł;
  - „zakup energii” w kwocie 70 000,00 zł;
  - „zakup usług remontowych” w kwocie 120 000,00 zł;
  - „zakup usług zdrowotnych” w kwocie 25 000,00 zł;
  - „zakup usług pozostałych” w kwocie 90 000,00 zł;
  - „opłaty z tytułu zakupu usług telekomunikacyjnych” w kwocie 8 000,00 zł;
  - „podróże służbowe krajowe” w kwocie 3 000,00 zł;
  - „różne opłaty i składki” w kwocie 90 000,00 zł;

„Obrona cywilna” (75414) – plan 48 400,00 zł, w tym:

- wydatki bieżące zaplanowano w kwocie 48 400,00 zł, w tym:
  - „zakup materiałów i wyposażenia” w kwocie 47 400,00 zł;
  - „zakup usług pozostałych” w kwocie 1 000,00 zł;

„Pozostała działalność” (75495) – plan 195 000,00 zł, w tym:

- wydatki majątkowe zaplanowano w kwocie 195 000,00 zł, w tym:
  - „wydatki inwestycyjne jednostek budżetowych” w kwocie 35 000,00 zł (dotyczy zadania - Dokumentacja projektowa - budowa garażu remizy OSP w Nowej Cerkwi);
  - „wydatki na zakupy inwestycyjne jednostek budżetowych” w kwocie 160 000,00 zł (dotyczy zadania - Zakup łodzi kabinowej);

**„Obsługa długu publicznego” (757) – plan 3 800 000,00 zł, w tym:**

- **wydatki bieżące – plan 3 800 000,00 zł,**
- **wydatki majątkowe – plan 0,00 zł.**

„Obsługa papierów wartościowych, kredytów i pożyczek oraz innych zobowiązań jednostek samorządu terytorialnego zaliczanych do tytułu dłużnego – kredyty i pożyczki” (75702) – plan 3 800 000,00 zł, w tym:

- wydatki bieżące zaplanowano w kwocie 3 800 000,00 zł, w tym:
  - „odsetki od samorządowych papierów wartościowych lub zaciągniętych przez jednostkę samorządu terytorialnego kredytów i pożyczek” w kwocie 3 800 000,00 zł;

**„Różne rozliczenia” (758) – plan 600 000,00 zł, w tym:**

- **wydatki bieżące – plan 600 000,00 zł,**
- **wydatki majątkowe – plan 0,00 zł.**

„Rezerwy ogólne i celowe” (75818) – plan 600 000,00 zł, w tym:

- wydatki bieżące zaplanowano w kwocie 600 000,00 zł, w tym:
  - rezerwa ogólna w kwocie 240 000,00 zł;
  - rezerwa celowa na zadania z zakresu zarządzania kryzysowego w kwocie 360 000,00 zł

**„Oświata i wychowanie” (801) – plan 63 915 706,00 zł, w tym:**

- **wydatki bieżące – plan 58 915 706,00 zł,**
- **wydatki majątkowe – plan 5 000 000,00 zł.**

„Szkoły podstawowe” (80101) – plan 42 121 364,00 zł, w tym:

- wydatki bieżące zaplanowano w kwocie 42 121 364,00 zł, w tym:
  - „wydatki osobowe niezaliczone do wynagrodzeń” w kwocie 1 383 873,00 zł;
  - „wynagrodzenia osobowe pracowników” w kwocie 4 629 511,00 zł;
  - „dodatkowe wynagrodzenie roczne” w kwocie 383 738,00 zł;
  - „składki na ubezpieczenia społeczne” w kwocie 4 848 036,00 zł;
  - „składki na Fundusz Pracy oraz Fundusz Solidarnościowy” w kwocie 688 147,00 zł;
  - „wynagrodzenia bezosobowe” w kwocie 39 000,00 zł;
  - „nagrody konkursowe” w kwocie 5 000,00 zł;
  - „zakup materiałów i wyposażenia” w kwocie 1 982 100,00 zł;
  - „zakup środków dydaktycznych i książek” w kwocie 120 550,00 zł;
  - „zakup energii” w kwocie 470 000,00 zł;
  - „zakup usług remontowych” w kwocie 1 350 000,00 zł;
  - „zakup usług pozostałych” w kwocie 1 483 000,00 zł;
  - „opłaty z tytułu zakupu usług telekomunikacyjnych” w kwocie 32 000,00 zł;
  - „podróże służbowe krajowe” w kwocie 19 000,00 zł;
  - „różne opłaty i składki” w kwocie 60 000,00 zł;
  - „odpisy na zakładowy fundusz świadczeń socjalnych” w kwocie 1 516 987,00 zł;
  - „szkolenia pracowników niebędących członkami korpusu służby cywilnej” w kwocie 30 000,00 zł;
  - „wpłaty na PPK finansowane przez podmiot zatrudniający” w kwocie 390 028,00 zł;
  - „wynagrodzenia i uposażenia wypłacane w związku z pomocą obywatelom Ukrainy” w kwocie 10 000,00 zł;
  - „wynagrodzenia nauczycieli wypłacane w związku z pomocą obywatelom Ukrainy” w kwocie 24 500,00 zł;
  - „wynagrodzenia osobowe nauczycieli” w kwocie 20 947 860,00 zł;
  - „dodatkowe wynagrodzenie roczne nauczycieli” w kwocie 1 693 934,00 zł;
  - „składki i inne pochodne od wynagrodzeń pracowników wypłacanych w związku z pomocą obywatelom Ukrainy” w kwocie 12 200,00 zł;
  - „pozostałe wydatki bieżące na zadania związane z pomocą obywatelom Ukrainy” w kwocie 1 900,00 zł;

„Oddziały przedszkolne w szkołach podstawowych” (80103) – plan 3 929 746,00 zł, w tym:

- o wydatki bieżące zaplanowano w kwocie 3 929 746,00 zł, w tym:
  - „wydatki osobowe niezaliczone do wynagrodzeń” w kwocie 171 651,00 zł;
  - „składki na ubezpieczenia społeczne” w kwocie 526 778,00 zł;
  - „składki na Fundusz Pracy oraz Fundusz Solidarnościowy” w kwocie 74 779,00 zł;
  - „zakup materiałów i wyposażenia” w kwocie 2 500,00 zł;
  - „zakup środków dydaktycznych i książek” w kwocie 4 500,00 zł;
  - „odpisy na zakładowy fundusz świadczeń socjalnych” w kwocie 149 860,00 zł;
  - „wpłaty na PPK finansowane przez podmiot zatrudniający” w kwocie 42 332,00 zł;
  - „wynagrodzenia osobowe nauczycieli” w kwocie 2 727 227,00 zł;
  - „dodatkowe wynagrodzenie roczne nauczycieli” w kwocie 230 119,00 zł;

„Przedszkola ” (80104) – plan 8 051 960,00 zł, w tym:

- o wydatki majątkowe zaplanowano w kwocie 5 000 000,00 zł, w tym:
  - „wydatki inwestycyjne jednostek budżetowych” w kwocie 5 000 000,00 zł, w tym:
    - w ramach zadania - „Budowa przedszkola gminnego w m. Charzykowy” zaplanowano 5 000 000,00 zł;
- o wydatki bieżące zaplanowano w kwocie 3 051 960,00 zł, w tym:
  - „dotacja podmiotowa z budżetu dla publicznej jednostki systemu oświaty prowadzonej przez osobę prawną inną niż jednostka samorządu terytorialnego lub przez osobę fizyczną” w kwocie 1 652 400,00 zł;
  - „zakup usług przez jednostki samorządu terytorialnego od innych jednostek samorządu terytorialnego” w kwocie 1 399 560,00 zł;

„Inne formy wychowania przedszkolnego” (80106) – plan 126 000,00 zł, w tym:

- o wydatki bieżące zaplanowano w kwocie 126 000,00 zł, w tym:
  - „dotacja podmiotowa z budżetu dla publicznej jednostki systemu oświaty prowadzonej przez osobę prawną inną niż jednostka samorządu terytorialnego lub przez osobę fizyczną” w kwocie 126 000,00 zł;

„Świetlice szkolne” (80107) – plan 2 071 499,00 zł, w tym:

- o wydatki bieżące zaplanowano w kwocie 2 071 499,00 zł, w tym:
  - „wydatki osobowe niezaliczone do wynagrodzeń” w kwocie 68 466,00 zł;
  - „składki na ubezpieczenia społeczne” w kwocie 285 113,00 zł;
  - „składki na Fundusz Pracy oraz Fundusz Solidarnościowy” w kwocie 40 476,00 zł;
  - „odpisy na zakładowy fundusz świadczeń socjalnych” w kwocie 56 201,00 zł;
  - „wpłaty na PPK finansowane przez podmiot zatrudniający” w kwocie 22 849,00 zł;
  - „wynagrodzenia osobowe nauczycieli” w kwocie 1 469 482,00 zł;
  - „dodatkowe wynagrodzenie roczne nauczycieli” w kwocie 128 912,00 zł;

„Dowożenie uczniów do szkół” (80113) – plan 1 238 400,00 zł, w tym:

- o wydatki bieżące zaplanowano w kwocie 1 238 400,00 zł, w tym:
  - „składki na ubezpieczenia społeczne” w kwocie 68 400,00 zł;
  - „składki na Fundusz Pracy oraz Fundusz Solidarnościowy” w kwocie 9 300,00 zł;
  - „wynagrodzenia bezosobowe” w kwocie 380 000,00 zł;
  - „zakup materiałów i wyposażenia” w kwocie 22 000,00 zł;



- „zakup usług pozostałych” w kwocie 750 000,00 zł;
- „zakup usług związanych z pomocą obywatelom Ukrainy” w kwocie 3 000,00 zł;
- „różne opłaty i składki” w kwocie 5 700,00 zł;

„Dokształcanie i doskonalenie nauczycieli” (80146) – plan 214 200,00 zł, w tym:

- o wydatki bieżące zaplanowano w kwocie 214 200,00 zł, w tym:
  - „zakup materiałów i wyposażenia” w kwocie 5 500,00 zł;
  - „szkolenia pracowników niebędących członkami korpusu służby cywilnej” w kwocie 208 700,00 zł;

„Stołówki szkolne i przedszkolne” (80148) – plan 2 550 673,00 zł, w tym:

- o wydatki bieżące zaplanowano w kwocie 2 550 673,00 zł, w tym:
  - „wynagrodzenia osobowe pracowników” w kwocie 1 029 800,00 zł;
  - „dodatkowe wynagrodzenie roczne” w kwocie 80 030,00 zł;
  - „składki na ubezpieczenia społeczne” w kwocie 199 563,00 zł;
  - „składki na Fundusz Pracy oraz Fundusz Solidarnościowy” w kwocie 27 025,00 zł;
  - „wynagrodzenia bezosobowe” w kwocie 55 080,00 zł;
  - „zakup środków żywności” w kwocie 1 111 800,00 zł;
  - „odpisy na zakładowy fundusz świadczeń socjalnych” w kwocie 32 033,00 zł;
  - „wpłaty na PPK finansowane przez podmiot zatrudniający” w kwocie 15 342,00 zł;

„Realizacja zadań wymagających stosowania specjalnej organizacji nauki i metod pracy dla dzieci w przedszkolach, oddziałach przedszkolnych w szkołach podstawowych i innych formach wychowania przedszkolnego” (80149) – plan 1 734 134,00 zł, w tym:

- o wydatki bieżące zaplanowano w kwocie 1 734 134,00 zł, w tym:
  - „dotacja podmiotowa z budżetu dla publicznej jednostki systemu oświaty prowadzonej przez osobę prawną inną niż jednostka samorządu terytorialnego lub przez osobę fizyczną” w kwocie 1 264 800,00 zł;
  - „wydatki osobowe niezaliczone do wynagrodzeń” w kwocie 19 655,00 zł;
  - „składki na ubezpieczenia społeczne” w kwocie 64 618,00 zł;
  - „składki na Fundusz Pracy oraz Fundusz Solidarnościowy” w kwocie 9 177,00 zł;
  - „odpisy na zakładowy fundusz świadczeń socjalnych” w kwocie 15 943,00 zł;
  - „wpłaty na PPK finansowane przez podmiot zatrudniający” w kwocie 5 235,00 zł;
  - „wynagrodzenia osobowe nauczycieli” w kwocie 320 619,00 zł;
  - „dodatkowe wynagrodzenie roczne nauczycieli” w kwocie 34 087,00 zł;

„Realizacja zadań wymagających stosowania specjalnej organizacji nauki i metod pracy dla dzieci i młodzieży w szkołach podstawowych” (80150) – plan 1 877 730,00 zł, w tym:

- o wydatki bieżące zaplanowano w kwocie 1 877 730,00 zł, w tym:
  - „wydatki osobowe niezaliczone do wynagrodzeń” w kwocie 66 463,00 zł;
  - „składki na ubezpieczenia społeczne” w kwocie 256 874,00 zł;
  - „składki na Fundusz Pracy oraz Fundusz Solidarnościowy” w kwocie 36 468,00 zł;
  - „odpisy na zakładowy fundusz świadczeń socjalnych” w kwocie 53 409,00 zł;
  - „wpłaty na PPK finansowane przez podmiot zatrudniający” w kwocie 19 342,00 zł;

- „wynagrodzenia nauczycieli wypłacane w związku z pomocą obywatelom Ukrainy” w kwocie 14 500,00 zł;
- „wynagrodzenia osobowe nauczycieli” w kwocie 1 312 022,00 zł;
- „dodatkowe wynagrodzenie roczne nauczycieli” w kwocie 111 752,00 zł;
- „składki i inne pochodne od wynagrodzeń pracowników wypłacanych w związku z pomocą obywatelom Ukrainy” w kwocie 5 300,00 zł;
- „pozostałe wydatki bieżące na zadania związane z pomocą obywatelom Ukrainy” w kwocie 1 600,00 zł;

**„Ochrona zdrowia” (851) – plan 400 000,00 zł, w tym:**

- **wydatki bieżące – plan 400 000,00 zł,**
- **wydatki majątkowe – plan 0,00 zł.**

„Zwalczanie narkomanii” (85153) – plan 5 000,00 zł, w tym:

- wydatki bieżące zaplanowano w kwocie 5 000,00 zł, w tym:
  - „zakup materiałów i wyposażenia” w kwocie 2 500,00 zł;
  - „zakup usług pozostałych” w kwocie 2 500,00 zł;

„Przeciwdziałanie alkoholizmowi” (85154) – plan 395 000,00 zł, w tym:

- wydatki bieżące zaplanowano w kwocie 395 000,00 zł, w tym:
  - „różne wydatki na rzecz osób fizycznych ” w kwocie 16 000,00 zł;
  - „wynagrodzenia osobowe pracowników” w kwocie 170 125,00 zł;
  - „dodatkowe wynagrodzenie roczne” w kwocie 14 461,00 zł;
  - „składki na ubezpieczenia społeczne” w kwocie 29 092,00 zł;
  - „składki na Fundusz Pracy oraz Fundusz Solidarnościowy” w kwocie 4 170,00 zł;
  - „wynagrodzenia bezosobowe” w kwocie 57 165,00 zł;
  - „zakup materiałów i wyposażenia” w kwocie 20 100,00 zł;
  - „zakup środków żywności” w kwocie 2 000,00 zł;
  - „zakup usług pozostałych” w kwocie 54 900,00 zł;
  - „opłaty z tytułu zakupu usług telekomunikacyjnych” w kwocie 3 000,00 zł;
  - „opłaty za administrowanie i czynsze za budynki, lokale i pomieszczenia garażowe” w kwocie 9 600,00 zł;
  - „podróże służbowe krajowe” w kwocie 3 500,00 zł;
  - „różne opłaty i składki” w kwocie 1 000,00 zł;
  - „odpisy na zakładowy fundusz świadczeń socjalnych” w kwocie 4 835,00 zł;
  - „opłaty na rzecz budżetu państwa” w kwocie 2 500,00 zł;
  - „wpłaty na PPK finansowane przez podmiot zatrudniający” w kwocie 2 552,00 zł;

**„Pomoc społeczna” (852) – plan 6 866 812,00 zł, w tym:**

- **wydatki bieżące – plan 6 866 812,00 zł,**
- **wydatki majątkowe – plan 0,00 zł.**

„Zadania w zakresie przeciwdziałania przemocy domowej” (85205) – plan 11 000,00 zł, w tym:

- o wydatki bieżące zaplanowano w kwocie 11 000,00 zł, w tym:
  - „zakup materiałów i wyposażenia” w kwocie 7 000,00 zł;
  - „zakup energii” w kwocie 400,00 zł;
  - „opłaty za administrowanie i czynsze za budynki, lokale i pomieszczenia garażowe” w kwocie 600,00 zł;
  - „szkolenia pracowników niebędących członkami korpusu służby cywilnej ” w kwocie 3 000,00 zł;

„Składki na ubezpieczenie zdrowotne opłacane za osoby pobierające niektóre świadczenia z pomocy społecznej oraz za osoby uczestniczące w zajęciach w centrum integracji społecznej” (85213) – plan 64 000,00 zł, w tym:

- o wydatki bieżące zaplanowano w kwocie 64 000,00 zł, w tym:
  - „zwrot dotacji oraz płatności wykorzystanych niezgodnie z przeznaczeniem lub wykorzystanych z naruszeniem procedur, o których mowa w art. 184 ustawy, pobranych nienależnie lub w nadmiernej wysokości” w kwocie 1 000,00 zł;
  - „składki na ubezpieczenie zdrowotne” w kwocie 63 000,00 zł;

„Zasiłki okresowe, celowe i pomoc w naturze oraz składki na ubezpieczenia emerytalne i rentowe” (85214) – plan 338 000,00 zł, w tym:

- o wydatki bieżące zaplanowano w kwocie 338 000,00 zł, w tym:
  - „zwrot dotacji oraz płatności wykorzystanych niezgodnie z przeznaczeniem lub wykorzystanych z naruszeniem procedur, o których mowa w art. 184 ustawy, pobranych nienależnie lub w nadmiernej wysokości” w kwocie 3 000,00 zł;
  - „świadczenia społeczne” w kwocie 335 000,00 zł;

„Dodatki mieszkaniowe” (85215) – plan 200 000,00 zł, w tym:

- o wydatki bieżące zaplanowano w kwocie 200 000,00 zł, w tym:
  - „świadczenia społeczne” w kwocie 200 000,00 zł;

„Zasiłki stałe” (85216) – plan 866 000,00 zł, w tym:

- o wydatki bieżące zaplanowano w kwocie 866 000,00 zł, w tym:
  - „zwrot dotacji oraz płatności wykorzystanych niezgodnie z przeznaczeniem lub wykorzystanych z naruszeniem procedur, o których mowa w art. 184 ustawy, pobranych nienależnie lub w nadmiernej wysokości” w kwocie 10 000,00 zł;
  - „świadczenia społeczne” w kwocie 856 000,00 zł;

„Ośrodki pomocy społecznej” (85219) – plan 3 263 300,00 zł, w tym:

- o wydatki bieżące zaplanowano w kwocie 3 263 300,00 zł, w tym:
  - „wydatki osobowe niezaliczone do wynagrodzeń” w kwocie 15 000,00 zł;
  - „świadczenia społeczne” w kwocie 8 600,00 zł;
  - „wynagrodzenia osobowe pracowników” w kwocie 2 046 500,00 zł;
  - „dodatkowe wynagrodzenie roczne” w kwocie 133 500,00 zł;
  - „składki na ubezpieczenia społeczne” w kwocie 351 800,00 zł;
  - „składki na Fundusz Pracy oraz Fundusz Solidarnościowy” w kwocie 41 600,00 zł;
  - „wynagrodzenia bezosobowe” w kwocie 26 000,00 zł;
  - „zakup materiałów i wyposażenia” w kwocie 225 000,00 zł;

- „zakup środków żywności” w kwocie 2 000,00 zł;
- „zakup energii” w kwocie 58 000,00 zł;
- „zakup usług pozostałych” w kwocie 95 000,00 zł;
- „opłaty z tytułu zakupu usług telekomunikacyjnych” w kwocie 10 000,00 zł;
- „opłaty za administrowanie i czynsze za budynki, lokale i pomieszczenia garażowe” w kwocie 118 000,00 zł;
- „podróże służbowe krajowe” w kwocie 50 000,00 zł;
- „różne opłaty i składki” w kwocie 500,00 zł;
- „odpisy na zakładowy fundusz świadczeń socjalnych” w kwocie 55 600,00 zł;
- „opłaty na rzecz budżetu państwa” w kwocie 500,00 zł;
- „szkolenia pracowników niebędących członkami korpusu służby cywilnej ” w kwocie 13 700,00 zł;
- „wpłaty na PPK finansowane przez podmiot zatrudniający” w kwocie 12 000,00 zł;

„Usługi opiekuńcze i specjalistyczne usługi opiekuńcze” (85228) – plan 324 000,00 zł, w tym:

- o wydatki bieżące zaplanowano w kwocie 324 000,00 zł, w tym:
  - „wydatki osobowe niezaliczone do wynagrodzeń” w kwocie 2 000,00 zł;
  - „wynagrodzenia osobowe pracowników” w kwocie 5 000,00 zł;
  - „dodatkowe wynagrodzenie roczne” w kwocie 11 000,00 zł;
  - „składki na ubezpieczenia społeczne” w kwocie 4 000,00 zł;
  - „składki na Fundusz Pracy oraz Fundusz Solidarnościowy” w kwocie 1 000,00 zł;
  - „wynagrodzenia bezosobowe” w kwocie 5 000,00 zł;
  - „zakup materiałów i wyposażenia” w kwocie 1 000,00 zł;
  - „zakup usług pozostałych” w kwocie 290 000,00 zł;
  - „odpisy na zakładowy fundusz świadczeń socjalnych” w kwocie 5 000,00 zł;

„Pomoc w zakresie dożywiania” (85230) – plan 521 100,00 zł, w tym:

- o wydatki bieżące zaplanowano w kwocie 521 100,00 zł, w tym:
  - „zwrot dotacji oraz płatności wykorzystanych niezgodnie z przeznaczeniem lub wykorzystanych z naruszeniem procedur, o których mowa w art. 184 ustawy, pobranych nienależnie lub w nadmiernej wysokości” w kwocie 1 000,00 zł;
  - „świadczenia społeczne” w kwocie 520 100,00 zł;

„Pozostała działalność” (85295) – plan 1 279 412,00 zł, w tym:

- o wydatki bieżące zaplanowano w kwocie 1 279 412,00 zł, w tym:
  - „zwrot niewykorzystanych dotacji oraz płatności” w kwocie 10 000,00 zł;
  - „świadczenia społeczne” w kwocie 50 000,00 zł;
  - „zakup usług pozostałych” w kwocie 19 412,00 zł;
  - „zakup usług przez jednostki samorządu terytorialnego od innych jednostek samorządu terytorialnego” w kwocie 1 200 000,00 zł;

**„Edukacyjna opieka wychowawcza” (854) – plan 20 500,00 zł, w tym:**

- wydatki bieżące – plan 20 500,00 zł,
- wydatki majątkowe – plan 0,00 zł.

„Pomoc materialna dla uczniów o charakterze socjalnym” (85415) – plan 20 500,00 zł, w tym:

- o wydatki bieżące zaplanowano w kwocie 20 500,00 zł, w tym:
  - „zwrot dotacji oraz płatności wykorzystanych niezgodnie z przeznaczeniem lub wykorzystanych z naruszeniem procedur, o których mowa w art. 184 ustawy, pobranych nienależnie lub w nadmiernej wysokości” w kwocie 500,00 zł;
  - „stypendia dla uczniów” w kwocie 17 000,00 zł;
  - „inne formy pomocy dla uczniów” w kwocie 3 000,00 zł;

**„Rodzina” (855) – plan 10 800 318,00 zł, w tym:**

- **wydatki bieżące – plan 10 800 318,00 zł,**
- **wydatki majątkowe – plan 0,00 zł.**

„Świadczenia rodzinne, świadczenie z funduszu alimentacyjnego oraz składki na ubezpieczenia emerytalne i rentowe z ubezpieczenia społecznego ” (85502) – plan 10 166 000,00 zł, w tym:

- o wydatki bieżące zaplanowano w kwocie 10 166 000,00 zł, w tym:
  - „zwrot dotacji oraz płatności wykorzystanych niezgodnie z przeznaczeniem lub wykorzystanych z naruszeniem procedur, o których mowa w art. 184 ustawy, pobranych nienależnie lub w nadmiernej wysokości” w kwocie 60 000,00 zł;
  - „wydatki osobowe niezaliczone do wynagrodzeń” w kwocie 1 000,00 zł;
  - „świadczenia społeczne” w kwocie 9 000 000,00 zł;
  - „wynagrodzenia osobowe pracowników” w kwocie 215 000,00 zł;
  - „dodatkové wynagrodzenie roczne” w kwocie 22 500,00 zł;
  - „składki na ubezpieczenia społeczne” w kwocie 760 000,00 zł;
  - „składki na Fundusz Pracy oraz Fundusz Solidarnościowy” w kwocie 12 500,00 zł;
  - „zakup materiałów i wyposażenia” w kwocie 18 000,00 zł;
  - „zakup energii” w kwocie 10 800,00 zł;
  - „zakup usług pozostałych” w kwocie 22 700,00 zł;
  - „opłaty z tytułu zakupu usług telekomunikacyjnych” w kwocie 1 000,00 zł;
  - „opłaty za administrowanie i czynsze za budynki, lokale i pomieszczenia garażowe” w kwocie 25 500,00 zł;
  - „podróże służbowe krajowe” w kwocie 1 000,00 zł;
  - „różne opłaty i składki” w kwocie 500,00 zł;
  - „odpisy na zakładowy fundusz świadczeń socjalnych” w kwocie 8 500,00 zł;
  - „opłaty na rzecz budżetu państwa” w kwocie 500,00 zł;
  - „odsetki od dotacji oraz płatności: wykorzystanych niezgodnie z przeznaczeniem lub wykorzystanych z naruszeniem procedur, o których mowa w art. 184 ustawy, pobranych nienależnie lub w nadmiernej wysokości” w kwocie 5 000,00 zł;
  - „szkolenia pracowników niebędących członkami korpusu służby cywilnej ” w kwocie 1 500,00 zł;

„Karta Dużej Rodziny” (85503) – plan 1 000,00 zł, w tym:

- o wydatki bieżące zaplanowano w kwocie 1 000,00 zł, w tym:
  - „wynagrodzenia osobowe pracowników” w kwocie 650,00 zł;
  - „składki na ubezpieczenia społeczne” w kwocie 115,00 zł;

- „składki na Fundusz Pracy oraz Fundusz Solidarnościowy” w kwocie 20,00 zł;
- „zakup materiałów i wyposażenia” w kwocie 205,00 zł;
- „wpłaty na PPK finansowane przez podmiot zatrudniający” w kwocie 10,00 zł;

„Wspieranie rodziny” (85504) – plan 338 518,00 zł, w tym:

- o wydatki bieżące zaplanowano w kwocie 338 518,00 zł, w tym:
  - „wydatki osobowe niezaliczone do wynagrodzeń” w kwocie 1 500,00 zł;
  - „świadczenia społeczne” w kwocie 250 000,00 zł;
  - „wynagrodzenia osobowe pracowników” w kwocie 60 000,00 zł;
  - „dodatkowe wynagrodzenie roczne” w kwocie 4 000,00 zł;
  - „składki na ubezpieczenia społeczne” w kwocie 12 000,00 zł;
  - „składki na Fundusz Pracy oraz Fundusz Solidarnościowy” w kwocie 2 000,00 zł;
  - „zakup materiałów i wyposażenia” w kwocie 400,00 zł;
  - „zakup usług pozostałych” w kwocie 200,00 zł;
  - „opłaty z tytułu zakupu usług telekomunikacyjnych” w kwocie 1 000,00 zł;
  - „podróże służbowe krajowe” w kwocie 4 000,00 zł;
  - „odpisy na zakładowy fundusz świadczeń socjalnych” w kwocie 2 418,00 zł;
  - „szkolenia pracowników niebędących członkami korpusu służby cywilnej” w kwocie 1 000,00 zł;

„Składki na ubezpieczenie zdrowotne opłacane za osoby pobierające niektóre świadczenia rodzinne oraz za osoby pobierające zasiłki dla opiekunów” (85513) – plan 122 000,00 zł, w tym:

- o wydatki bieżące zaplanowano w kwocie 122 000,00 zł, w tym:
  - „zwrot dotacji oraz płatności wykorzystanych niezgodnie z przeznaczeniem lub wykorzystanych z naruszeniem procedur, o których mowa w art. 184 ustawy, pobranych nienależnie lub w nadmiernej wysokości” w kwocie 2 000,00 zł;
  - „składki na ubezpieczenie zdrowotne” w kwocie 120 000,00 zł;

„System opieki nad dziećmi w wieku do lat 3” (85516) – plan 172 800,00 zł, w tym:

- o wydatki bieżące zaplanowano w kwocie 172 800,00 zł, w tym:
  - „dotacja celowa z budżetu na finansowanie lub dofinansowanie zadań zleconych do realizacji pozostałym jednostkom nie zaliczanym do sektora finansów publicznych” w kwocie 172 800,00 zł;

**„Gospodarka komunalna i ochrona środowiska” (900) – plan 14 697 789,00 zł, w tym:**

- **wydatki bieżące – plan 12 889 339,00 zł,**
- **wydatki majątkowe – plan 1 808 450,00 zł.**

„Gospodarka odpadami komunalnymi” (90002) – plan 7 803 000,00 zł, w tym:

- o wydatki bieżące zaplanowano w kwocie 7 803 000,00 zł, w tym:
  - „wynagrodzenia osobowe pracowników” w kwocie 174 684,00 zł;
  - „dodatkowe wynagrodzenie roczne” w kwocie 14 848,00 zł;
  - „składki na ubezpieczenia społeczne” w kwocie 29 871,00 zł;
  - „składki na Fundusz Pracy oraz Fundusz Solidarnościowy” w kwocie 4 280,00 zł;

- „zakup usług pozostałych” w kwocie 7 571 861,00 zł;
- „odpisy na zakładowy fundusz świadczeń socjalnych” w kwocie 4 835,00 zł;
- „wpłaty na PPK finansowane przez podmiot zatrudniający” w kwocie 2 621,00 zł;

„Oczyszczanie miast i wsi” (90003) – plan 46 350,00 zł, w tym:

- o wydatki bieżące zaplanowano w kwocie 46 350,00 zł, w tym:
  - „zakup materiałów i wyposażenia” w kwocie 16 900,00 zł;
  - „zakup usług pozostałych” w kwocie 29 450,00 zł;

„Utrzymanie zieleni w miastach i gminach” (90004) – plan 862 743,00 zł, w tym:

- o wydatki bieżące zaplanowano w kwocie 862 743,00 zł, w tym:
  - „wydatki osobowe niezaliczone do wynagrodzeń” w kwocie 3 752,00 zł;
  - „składki na ubezpieczenia społeczne” w kwocie 15 900,00 zł;
  - „składki na Fundusz Pracy oraz Fundusz Solidarnościowy” w kwocie 13 900,00 zł;
  - „wynagrodzenia bezosobowe” w kwocie 232 850,00 zł;
  - „zakup materiałów i wyposażenia” w kwocie 353 051,00 zł;
  - „zakup energii” w kwocie 18 000,00 zł;
  - „zakup usług remontowych” w kwocie 58 555,00 zł;
  - „zakup usług pozostałych” w kwocie 161 135,00 zł;
  - „różne opłaty i składki” w kwocie 5 600,00 zł;

„Ochrona powietrza atmosferycznego i klimatu” (90005) – plan 1 733 391,00 zł, w tym:

- o wydatki majątkowe zaplanowano w kwocie 1 513 000,00 zł, w tym:
  - „wydatki inwestycyjne jednostek budżetowych” w kwocie 327 000,00 zł (dotyczy zadania - Dokumentacja projektowa - Poprawa efektywności energetycznej oraz rozwój OZE - termomodernizacja budynków użyteczności publicznej w Gminie Chojnice);
  - „dotacja celowa z budżetu na finansowanie lub dofinansowanie kosztów realizacji inwestycji i zakupów inwestycyjnych jednostek nie zaliczanych do sektora finansów publicznych” w kwocie 1 186 000,00 zł (dotyczy zadania - „Dotacje celowe z budżetu na finansowanie lub dofinansowanie kosztów realizacji inwestycji i zakupów inwestycyjnych jednostek niezaliczanych do sektora finansów publicznych na realizację zadania „Ciepłe mieszkanie w Gminie Chojnice”);
- o wydatki bieżące zaplanowano w kwocie 220 391,00 zł, w tym:
  - „wynagrodzenia osobowe pracowników” w kwocie 26 176,00 zł;
  - „składki na ubezpieczenia społeczne” w kwocie 4 432,00 zł;
  - „składki na Fundusz Pracy oraz Fundusz Solidarnościowy” w kwocie 642,00 zł;
  - „zakup materiałów i wyposażenia” w kwocie 42 291,00 zł;
  - „zakup środków żywności” w kwocie 5 000,00 zł;
  - „zakup usług pozostałych” w kwocie 141 850,00 zł;

„Schroniska dla zwierząt” (90013) – plan 251 000,00 zł, w tym:

- o wydatki bieżące zaplanowano w kwocie 251 000,00 zł, w tym:
  - „zakup materiałów i wyposażenia” w kwocie 5 500,00 zł;
  - „zakup środków żywności” w kwocie 41 500,00 zł;

- „zakup usług pozostałych” w kwocie 204 000,00 zł;

„Oświetlenie ulic, placów i dróg” (90015) – plan 2 529 175,00 zł, w tym:

- o wydatki bieżące zaplanowano w kwocie 2 529 175,00 zł, w tym:
  - „zakup materiałów i wyposażenia” w kwocie 61 000,00 zł;
  - „zakup energii” w kwocie 1 399 000,00 zł;
  - „zakup usług remontowych” w kwocie 869 175,00 zł;
  - „zakup usług pozostałych” w kwocie 200 000,00 zł;

„Pozostałe działania związane z gospodarką odpadami” (90026) – plan 505 000,00 zł, w tym:

- o wydatki bieżące zaplanowano w kwocie 505 000,00 zł, w tym:
  - „zakup usług pozostałych” w kwocie 505 000,00 zł;

„Pozostała działalność” (90095) – plan 967 130,00 zł, w tym:

- o wydatki majątkowe zaplanowano w kwocie 295 450,00 zł, w tym:
  - „wniesienie wkładów do spółek prawa handlowego oraz na uzupełnienie funduszy statutowych banków państwowych i innych instytucji finansowych” w kwocie 120 000,00 zł (dotyczy zadania - Wniesienie udziałów do spółki prawa handlowego GZGK - zakup samochodu elektrycznego);
  - „wydatki inwestycyjne jednostek budżetowych” w kwocie 50 000,00 zł (dotyczy zadania - Dokumentacja projektowa - zagospodarowanie terenu wokół Światowida);
  - „wydatki na zakupy inwestycyjne jednostek budżetowych” w kwocie 35 450,00 zł, w tym:
    - w ramach zadania - „Zakup placu zabaw w sołectwie Czartołomie - Jarcewo” zaplanowano 15 450,00 zł;
    - w ramach zadania - „Zakup placu zabaw w sołectwie Klawkowo” zaplanowano 20 000,00 zł;
  - „dotacja celowa z budżetu na finansowanie lub dofinansowanie kosztów realizacji inwestycji i zakupów inwestycyjnych jednostek nie zaliczanych do sektora finansów publicznych” w kwocie 90 000,00 zł (dotyczy zadania - Dotacje celowe z budżetu na finansowanie lub dofinansowanie kosztów realizacji inwestycji i zakupów inwestycyjnych jednostek niezaliczanych do sektora finansów publicznych na likwidację pokryć dachowych z eternitu);
- o wydatki bieżące zaplanowano w kwocie 671 680,00 zł, w tym:
  - „zakup materiałów i wyposażenia” w kwocie 72 750,00 zł;
  - „zakup usług remontowych” w kwocie 26 630,00 zł;
  - „zakup usług pozostałych” w kwocie 572 300,00 zł;

**„Kultura i ochrona dziedzictwa narodowego” (921) – plan 8 585 362,00 zł, w tym:**

- **wydatki bieżące – plan 6 679 062,00 zł,**
- **wydatki majątkowe – plan 1 906 300,00 zł.**

„Pozostałe zadania w zakresie kultury” (92105) – plan 329 212,00 zł, w tym:

- o wydatki bieżące zaplanowano w kwocie 329 212,00 zł, w tym:



- „dotacja celowa z budżetu na finansowanie lub dofinansowanie zadań zleconych do realizacji fundacjom” w kwocie 100 000,00 zł;
- „składki na ubezpieczenia społeczne” w kwocie 800,00 zł;
- „składki na Fundusz Pracy oraz Fundusz Solidarnościowy” w kwocie 550,00 zł;
- „wynagrodzenia bezosobowe” w kwocie 25 000,00 zł;
- „zakup materiałów i wyposażenia” w kwocie 35 225,00 zł;
- „zakup środków żywności” w kwocie 70 643,00 zł;
- „zakup usług pozostałych” w kwocie 96 994,00 zł;

„Domy i ośrodki kultury, świetlice i kluby” (92109) – plan 7 430 400,00 zł, w tym:

- wydatki majątkowe zaplanowano w kwocie 1 424 600,00 zł, w tym:
  - „dotacja celowa z budżetu na finansowanie lub dofinansowanie kosztów realizacji inwestycji i zakupów inwestycyjnych innych jednostek sektora finansów publicznych” w kwocie 1 424 600,00 zł (dotyczy zadania - Dotacja celowa z budżetu na finansowanie kosztów realizacji inwestycji dla GOK z przeznaczeniem na zadania remontowe i zakupy inwestycyjne);
- wydatki bieżące zaplanowano w kwocie 6 005 800,00 zł, w tym:
  - „dotacja podmiotowa z budżetu dla samorządowej instytucji kultury” w kwocie 5 875 800,00 zł;
  - „zakup usług remontowych” w kwocie 130 000,00 zł;

„Biblioteki” (92116) – plan 400 750,00 zł, w tym:

- wydatki majątkowe zaplanowano w kwocie 61 700,00 zł, w tym:
  - „dotacja celowa z budżetu na finansowanie lub dofinansowanie kosztów realizacji inwestycji i zakupów inwestycyjnych innych jednostek sektora finansów publicznych” w kwocie 61 700,00 zł (dotyczy zadania - Dotacja celowa z budżetu na finansowanie kosztów realizacji inwestycji dla GOK z przeznaczeniem na zadania remontowe i zakupy inwestycyjne);
- wydatki bieżące zaplanowano w kwocie 339 050,00 zł, w tym:
  - „dotacja podmiotowa z budżetu dla samorządowej instytucji kultury” w kwocie 339 050,00 zł;

„Ochrona zabytków i opieka nad zabytkami” (92120) – plan 425 000,00 zł, w tym:

- wydatki majątkowe zaplanowano w kwocie 420 000,00 zł, w tym:
  - „wydatki inwestycyjne dotyczące obiektów zabytkowych będących w użytkowaniu jednostek budżetowych” w kwocie 420 000,00 zł (dotyczy zadania 25-UG - Wykonanie prac konserwatorskich kapliczek w m. Lichnowy, Angowice, Cołdanki i dzwonnicy w Charzykowach i Angowicach );
- wydatki bieżące zaplanowano w kwocie 5 000,00 zł, w tym:
  - „dotacja celowa z budżetu na finansowanie lub dofinansowanie prac remontowych i konserwatorskich obiektów zabytkowych przekazane jednostkom niezaliczanym do sektora finansów publicznych” w kwocie 5 000,00 zł;

**„Kultura fizyczna” (926) – plan 321 061,00 zł, w tym:**

- **wydatki bieżące – plan 321 061,00 zł,**

- **wydatki majątkowe – plan 0,00 zł.**

„Zadania w zakresie kultury fizycznej” (92605) – plan 321 061,00 zł, w tym:

- wydatki bieżące zaplanowano w kwocie 321 061,00 zł, w tym:
  - „dotacja celowa z budżetu na finansowanie lub dofinansowanie zadań zleconych do realizacji stowarzyszeniom” w kwocie 200 000,00 zł;
  - „nagrody o charakterze szczególnym niezaliczone do wynagrodzeń” w kwocie 40 000,00 zł;
  - „zakup materiałów i wyposażenia” w kwocie 37 600,00 zł;
  - „zakup energii” w kwocie 6 000,00 zł;
  - „zakup usług remontowych” w kwocie 14 200,00 zł;
  - „zakup usług pozostałych” w kwocie 23 261,00 zł;

## **Przychody budżetu**

Na 2025 rok zaplanowano do uzyskania kwotę 12 990 804,00 zł przychodów, na wartość której składają się:

- wolne środki, o których mowa w art. 217 ust.2 pkt 6 ustawy w kwocie 6 990 804,00 zł;
- przychody z planowanego kredytu na rynku krajowym w kwocie 6 000 000,00 zł;

Planowane przychody umożliwiają zbilansowanie budżetu Gminy Chojnice.

Do wyliczenia kwoty wolnych środków w wysokości 6 990 804,00 zł złożyło się kilka zdarzeń gospodarczych.

Uchwałą Rady Gminy w Chojnicach V/69/2024 z dnia 15 listopada 2024r. w sprawie zmian w budżecie gminy na 2024r. zmniejszono deficyt o kwotę 1 700 000,00 zł. Na VI sesji Rady Gminy przypadającej na 20 grudnia 2024r. zmniejszone zostaną wydatki budżetowe na zadanie pn. „Przebudowa szkoły w m. Niezychowice” w kwocie 1 500 000,00 zł. Ponadto nie będą wypłacone odprawy emerytalne w związku z tym, że niektórzy pracownicy nie przeszli na emeryturę. Jednocześnie prowadzi się bardzo oszczędną gospodarkę dotyczącą wydatków bieżących. Z powyższych informacji wynika, że będą wypracowane wolne środki pochodzące z rozliczeń roku 2024, co oznacza, że zasadne jest planowanie przychodów z tytułu wolnych środków w kwocie 6 990 804,00 zł.

## **Rozchody budżetu**

W 2025 roku z budżetu Gminy Chojnice należy spłacić łącznie 6 410 000,00 zł z tytułu zaciągniętych zobowiązań. Na wskazaną wartość składają się:

- spłaty otrzymanych krajowych kredytów w kwocie 6 410 000,00 zł;

**Projekt**

z dnia 11 grudnia 2024 r.

Zatwierdzony przez .....

**UCHWAŁA Nr VI/80/2024  
RADY GMINY W CHOJNICACH**

z dnia 20 grudnia 2024 r.

**w sprawie udzielenia pomocy finansowej Powiatowi Chojnickiemu z przeznaczeniem na zadanie  
„Wykonanie dokumentacji projektowej rozbudowy drogi powiatowej nr 2628G od skrzyżowania z drogą  
krajową nr 22 Nowa Cerkiew – Raclawki do DW 240”**

Na podstawie art. 10 ust. 2 i art. 18 ust. 2 pkt 12 ustawy z dnia 8 marca 1990 r. o samorządzie gminnym (t. j. Dz. U. z 2024 r., poz. 1465 z późn. zm.) oraz na podstawie art. 216 ust. 2 pkt 5 i art. 220 ustawy z dnia 27 sierpnia 2009 r. o finansach publicznych (t. j. Dz. U. z 2024 r., poz. 1530 z późn. zm.)

**Rada Gminy  
uchwala, co następuje:**

**§ 1.** Udziela się pomocy finansowej w 2025 roku Powiatowi Chojnickiemu do wysokości 111.000,- zł (słownie: sto jedenaście tysięcy złotych 00/100) w formie dotacji celowej z przeznaczeniem na zadanie „Wykonanie dokumentacji projektowej rozbudowy drogi powiatowej nr 2628G od skrzyżowania z drogą krajową nr 22 Nowa Cerkiew – Raclawki do DW 240”.

**§ 2.** Szczegółowe warunki udzielenia pomocy finansowej oraz przeznaczenia i zasady rozliczenia środków zostaną określone w umowie zawartej pomiędzy Gminą Chojnice a Powiatem Chojnickim.

**§ 3.** Wykonanie uchwały powierza się Wójtowi Gminy Chojnice.

**§ 4.** Uchwała wchodzi w życie z dniem podjęcia i podlega ogłoszeniu poprzez wywieszenie na tablicy ogłoszeń Urzędu Gminy w Chojnicach oraz zamieszczeniu w Biuletynie Informacji Publicznej.

Wnioskodawca:

WÓJT GMINY CHOJNICE

/-/dr inż. Zbigniew Szczepański

Przewodniczący Rady

**Józef Kołak**

Projekt uchwały odpowiada przepisom prawa, stąd nie wnoszę uwag.

### **Uzasadnienie**

Zgodnie z art. 220 ustawy o finansach publicznych z budżetu jednostki samorządu terytorialnego może być udzielona innym jednostkom samorządu terytorialnego pomoc finansowa w formie dotacji celowej.

Podstawą udzielenia pomocy, o której mowa w ust. 1 jest umowa.

**Projekt**

z dnia 11 grudnia 2024 r.

Zatwierdzony przez .....

**UCHWAŁA Nr VI/81/2024  
RADY GMINY W CHOJNICACH**

z dnia 20 grudnia 2024 r.

**w sprawie udzielenia pomocy finansowej Powiatowi Chojnickiemu z przeznaczeniem na zadanie  
„Wykonanie dokumentacji projektowej rozbudowy drogi powiatowej nr 2643G Silno – Gockowice  
do granicy z powiatem tucholskim”**

Na podstawie art. 10 ust. 2 i art. 18 ust. 2 pkt 12 ustawy z dnia 8 marca 1990 r. o samorządzie gminnym (t. j. Dz. U. z 2024 r., poz. 1465 z późn. zm.) oraz na podstawie art. 216 ust. 2 pkt 5 i art. 220 ustawy z dnia 27 sierpnia 2009 r. o finansach publicznych (t. j. Dz. U. z 2024 r., poz. 1530 z późn. zm.)

**Rada Gminy  
uchwala, co następuje:**

**§ 1.** Udziela się pomocy finansowej w 2025 roku Powiatowi Chojnickiemu do wysokości 90.000,- zł (słownie: dziewięćdziesiąt tysięcy złotych 00/100) w formie dotacji celowej z przeznaczeniem na zadanie „Wykonanie dokumentacji projektowej rozbudowy drogi powiatowej nr 2643G Silno – Gockowice do granicy z powiatem tucholskim”.

**§ 2.** Szczegółowe warunki udzielenia pomocy finansowej oraz przeznaczenia i zasady rozliczenia środków zostaną określone w umowie zawartej pomiędzy Gminą Chojnice a Powiatem Chojnickim.

**§ 3.** Wykonanie uchwały powierza się Wójtowi Gminy Chojnice.

**§ 4.** Uchwała wchodzi w życie z dniem podjęcia i podlega ogłoszeniu poprzez wywieszenie na tablicy ogłoszeń Urzędu Gminy w Chojnicach oraz zamieszczeniu w Biuletynie Informacji Publicznej.

Wnioskodawca:

WÓJT GMINY CHOJNICE

/-/dr inż. Zbigniew Szczepański

Przewodniczący Rady

**Józef Kołak**

Projekt uchwały odpowiada przepisom prawa, stąd nie wnoszę uwag.

## **UZASADNIENIE**

Zgodnie z art. 220 ustawy o finansach publicznych z budżetu jednostki samorządu terytorialnego może być udzielona innym jednostkom samorządu terytorialnego pomoc finansowa w formie dotacji celowej. Podstawą udzielenia pomocy, o której mowa w ust. 1 jest umowa.

**Projekt**

z dnia 11 grudnia 2024 r.

Zatwierdzony przez .....

**UCHWAŁA Nr VI/82/2024  
RADY GMINY W CHOJNICACH**

z dnia 20 grudnia 2024 r.

**w sprawie udzielenia pomocy finansowej Powiatowi Chojnickiemu z przeznaczeniem na zadanie  
„Wykonanie dokumentacji projektowej rozbudowy drogi powiatowej nr 2645G od m. Sławęcín  
do m. Dąbrówka”**

Na podstawie art. 10 ust. 2 i art. 18 ust. 2 pkt 12 ustawy z dnia 8 marca 1990 r. o samorządzie gminnym (t. j. Dz. U. z 2024 r., poz. 1465 z późn. zm.) oraz na podstawie art. 216 ust. 2 pkt 5 i art. 220 ustawy z dnia 27 sierpnia 2009 r. o finansach publicznych (t. j. Dz. U. z 2024 r., poz. 1530 z późn. zm.)

**Rada Gminy  
uchwala, co następuje:**

**§ 1.** Udziela się pomocy finansowej w 2025 roku Powiatowi Chojnickiemu do wysokości 50.000,- zł (słownie: pięćdziesiąt tysięcy złotych 00/100) w formie dotacji celowej z przeznaczeniem na zadanie „Wykonanie dokumentacji projektowej rozbudowy drogi powiatowej nr 2645G od m. Sławęcín do m. Dąbrówka”.

**§ 2.** Szczegółowe warunki udzielenia pomocy finansowej oraz przeznaczenia i zasady rozliczenia środków zostaną określone w umowie zawartej pomiędzy Gminą Chojnice a Powiatem Chojnickim.

**§ 3.** Wykonanie uchwały powierza się Wójtowi Gminy Chojnice.

**§ 4.** Uchwała wchodzi w życie z dniem podjęcia i podlega ogłoszeniu poprzez wywieszenie na tablicy ogłoszeń Urzędu Gminy w Chojnicach oraz zamieszczeniu w Biuletynie Informacji Publicznej.

Wnioskodawca:

WÓJT GMINY CHOJNICE

/-/dr inż. Zbigniew Szczepański

Przewodniczący Rady

**Józef Kołak**

Projekt uchwały odpowiada przepisom prawa, stąd nie wnoszę uwag.

### **Uzasadnienie**

Zgodnie z art. 220 ustawy o finansach publicznych z budżetu jednostki samorządu terytorialnego może być udzielona innym jednostkom samorządu terytorialnego pomoc finansowa w formie dotacji celowej.

Podstawą udzielenia pomocy, o której mowa w ust. 1 jest umowa.



**Projekt**

z dnia 11 grudnia 2024 r.

Zatwierdzony przez .....

**UCHWAŁA Nr VI/83/2024  
RADY GMINY W CHOJNICACH**

z dnia 20 grudnia 2024 r.

**w sprawie udzielenia pomocy finansowej Powiatowi Chojnickiemu z przeznaczeniem na zadanie  
„Wykonanie dokumentacji projektowej rozbudowy drogi powiatowej nr 2467G od m. Sławęcín  
do m. Kęsowo”**

Na podstawie art. 10 ust. 2 i art. 18 ust. 2 pkt 12 ustawy z dnia 8 marca 1990 r. o samorządzie gminnym (t. j. Dz. U. z 2024 r., poz. 1465 z późn. zm.) oraz na podstawie art. 216 ust. 2 pkt 5 i art. 220 ustawy z dnia 27 sierpnia 2009 r. o finansach publicznych (t. j. Dz. U. z 2024 r., poz. 1530 z późn. zm.)

**Rada Gminy  
uchwala, co następuje:**

**§ 1.** Udziela się pomocy finansowej w 2025 roku Powiatowi Chojnickiemu do wysokości 50.000,- zł (słownie: pięćdziesiąt tysięcy złotych 00/100) w formie dotacji celowej z przeznaczeniem na zadanie „Wykonanie dokumentacji projektowej rozbudowy drogi powiatowej nr 2467G od m. Sławęcín do m. Kęsowo”.

**§ 2.** Szczegółowe warunki udzielenia pomocy finansowej oraz przeznaczenia i zasady rozliczenia środków zostaną określone w umowie zawartej pomiędzy Gminą Chojnice a Powiatem Chojnickim.

**§ 3.** Wykonanie uchwały powierza się Wójtowi Gminy Chojnice.

**§ 4.** Uchwała wchodzi w życie z dniem podjęcia i podlega ogłoszeniu poprzez wywieszenie na tablicy ogłoszeń Urzędu Gminy w Chojnicach oraz zamieszczeniu w Biuletynie Informacji Publicznej.

Wnioskodawca:

WÓJT GMINY CHOJNICE

/-/dr inż. Zbigniew Szczepański

Przewodniczący Rady

**Józef Kołak**

Projekt uchwały odpowiada przepisom prawa, stąd nie wnoszę uwag.

### **Uzasadnienie**

Zgodnie z art. 220 ustawy o finansach publicznych z budżetu jednostki samorządu terytorialnego może być udzielona innym jednostkom samorządu terytorialnego pomoc finansowa w formie dotacji celowej.

Podstawą udzielenia pomocy, o której mowa w ust. 1 jest umowa.

Projekt

z dnia 11 grudnia 2024 r.

Zatwierdzony przez .....

**UCHWAŁA Nr VI/84/2024  
RADY GMINY W CHOJNICACH**

z dnia 20 grudnia 2024 r.

**w sprawie udzielenia pomocy finansowej Powiatowi Chojnickiemu z przeznaczeniem na zadanie  
„Wykonanie dokumentacji projektowej rozbudowy drogi powiatowej nr 2644G od m. Ogorzeliny  
do m. Obkas”**

Na podstawie art. 10 ust. 2 i art. 18 ust. 2 pkt 12 ustawy z dnia 8 marca 1990 r. o samorządzie gminnym (t. j. Dz. U. z 2024 r., poz. 1465 z późn. zm.) oraz na podstawie art. 216 ust. 2 pkt 5 i art. 220 ustawy z dnia 27 sierpnia 2009 r. o finansach publicznych (t. j. Dz. U. z 2024 r., poz. 1530 z późn. zm.)

**Rada Gminy  
uchwala, co następuje:**

**§ 1.** Udziela się pomocy finansowej w 2025 roku Powiatowi Chojnickiemu do wysokości 50.000,- zł (słownie: pięćdziesiąt tysięcy złotych 00/100) w formie dotacji celowej z przeznaczeniem na zadanie „Wykonanie dokumentacji projektowej rozbudowy drogi powiatowej nr 2644G od m. Ogorzeliny do m. Obkas”.

**§ 2.** Szczegółowe warunki udzielenia pomocy finansowej oraz przeznaczenia i zasady rozliczenia środków zostaną określone w umowie zawartej pomiędzy Gminą Chojnice a Powiatem Chojnickim.

**§ 3.** Wykonanie uchwały powierza się Wójtowi Gminy Chojnice.

**§ 4.** Uchwała wchodzi w życie z dniem podjęcia i podlega ogłoszeniu poprzez wywieszenie na tablicy ogłoszeń Urzędu Gminy w Chojnicach oraz zamieszczeniu w Biuletynie Informacji Publicznej.

Wnioskodawca:

WÓJT GMINY CHOJNICE

/-/dr inż. Zbigniew Szczepański

Przewodniczący Rady

**Józef Kołak**

Projekt uchwały odpowiada przepisom prawa, stąd nie wnoszę uwag.

### **Uzasadnienie**

Zgodnie z art. 220 ustawy o finansach publicznych z budżetu jednostki samorządu terytorialnego może być udzielona innym jednostkom samorządu terytorialnego pomoc finansowa w formie dotacji celowej.

Podstawą udzielenia pomocy, o której mowa w ust. 1 jest umowa.

**Projekt**

z dnia 11 grudnia 2024 r.

Zatwierdzony przez .....

**UCHWAŁA Nr VI/85/2024  
RADY GMINY W CHOJNICACH**

z dnia 20 grudnia 2024 r.

**w sprawie udzielenia pomocy finansowej Powiatowi Chojnickiemu z przeznaczeniem na zadanie  
„Rozbudowa drogi powiatowej nr 2640G Krojanty - Pawłowo”**

Na podstawie art. 10 ust. 2 i art. 18 ust. 2 pkt 12 ustawy z dnia 8 marca 1990 r. o samorządzie gminnym (t. j. Dz. U. z 2024 r., poz. 1465 z późn. zm.) oraz na podstawie art. 216 ust. 2 pkt 5 i art. 220 ustawy z dnia 27 sierpnia 2009 r. o finansach publicznych (t. j. Dz. U. z 2024 r., poz. 1530 z późn. zm.)

**Rada Gminy  
uchwala, co następuje:**

**§ 1.** Udziela się pomocy finansowej w 2025 roku Powiatowi Chojnickiemu do wysokości 3.527.363,- zł (słownie: trzy miliony pięćset dwadzieścia siedem tysięcy trzysta sześćdziesiąt trzy złote 00/100) w formie dotacji celowej z przeznaczeniem na zadanie „Rozbudowa drogi powiatowej nr 2640G Krojanty - Pawłowo”.

**§ 2.** Szczegółowe warunki udzielenia pomocy finansowej oraz przeznaczenia i zasady rozliczenia środków zostaną określone w umowie zawartej pomiędzy Gminą Chojnice a Powiatem Chojnickim.

**§ 3.** Wykonanie uchwały powierza się Wójtowi Gminy Chojnice.

**§ 4.** Uchwała wchodzi w życie z dniem podjęcia i podlega ogłoszeniu poprzez wywieszenie na tablicy ogłoszeń Urzędu Gminy w Chojnicach oraz zamieszczeniu w Biuletynie Informacji Publicznej.

Wnioskodawca:

WÓJT GMINY CHOJNICE

/-/dr inż. Zbigniew Szczepański

Przewodniczący Rady

**Józef Kołak**

Projekt uchwały odpowiada przepisom prawa, stąd nie wnoszę uwag.

### **Uzasadnienie**

Zgodnie z art. 220 ustawy o finansach publicznych z budżetu jednostki samorządu terytorialnego może być udzielona innym jednostkom samorządu terytorialnego pomoc finansowa w formie dotacji celowej.

Podstawą udzielenia pomocy, o której mowa w ust. 1 jest umowa.

**Projekt**

z dnia 11 grudnia 2024 r.

Zatwierdzony przez .....

**UCHWAŁA Nr VI/86/2024  
RADY GMINY W CHOJNICACH**

z dnia 20 grudnia 2024 r.

**w sprawie zaciągnięcia kredytu długoterminowego w 2025 roku**

Na podstawie art. 18 ust. 2 pkt 9 lit. c ustawy z dnia 8 marca 1990 r. o samorządzie gminnym (t. j. Dz. U. z 2024 r., poz. 1465 z późn. zm.), art. 89 ust. 1 pkt 2 i 3 ustawy z dnia 27 sierpnia 2009 r. o finansach publicznych (t. j. Dz. U. z 2024 r., poz. 1530 z późn. zm.) oraz w związku z § 2 ust. 2 lit „b” Uchwały Nr VI/79/2024 Rady Gminy w Chojnicach z dnia 20 grudnia 2024 r. w sprawie uchwalenia budżetu Gminy Chojnice na 2025 rok

**Rada Gminy  
uchwała, co następuje:**

**§ 1.** Zaciągnąć w 2025 roku kredyt długoterminowy w kwocie 6.000.000,- zł (słownie: sześć milionów złotych).

**§ 2.** Kredyt, o którym mowa w § 1, będzie przeznaczony na spłatę wcześniej zaciągniętych zobowiązań z tytułu kredytów, których termin spłaty upływa w 2025 roku.

**§ 3. 1.** Kredyt, o którym mowa w § 1, zostanie spłacony w latach następnych z wpływów z tytułu podatku od nieruchomości i podatku dochodowego od osób fizycznych.

2. Warunki zaciągnięcia i spłaty kredytu określi umowa.

**§ 4.** Środki niezbędne na obsługę kredytu będą zabezpieczane w budżetach gminy w latach następnych. Spłaty rat kredytu następować będą w latach 2026 – 2035.

**§ 5.** Upoważnia się Wójta do zaciągnięcia kredytu, o którym mowa w § 1.

**§ 6.** Wykonanie uchwały powierza się Wójtowi Gminy Chojnice.

**§ 7.** Uchwała wchodzi w życie z dniem podjęcia i podlega ogłoszeniu poprzez wywieszenie na tablicy ogłoszeń Urzędu Gminy w Chojnicach oraz zamieszczeniu w Biuletynie Informacji Publicznej.

Wnioskodawca:

WÓJT GMINY CHOJNICE

/-/ dr inż. Zbigniew Szczepański

Przewodniczący Rady

**Józef Kołak**

Projekt uchwały odpowiada przepisom prawa, stąd nie wnoszę uwag.



### **Uzasadnienie**

Do właściwości Rady Gminy należy podejmowanie uchwał w sprawie zaciągania długoterminowego zobowiązania finansowego. Zaciągnięcie komercyjnego długoterminowego kredytu bankowego wynika z konieczności sfinansowania spłaty wcześniej zaciągniętych zobowiązań. Kredyt planuje się spłacić w latach 2026 – 2035.

**Projekt**

z dnia 11 grudnia 2024 r.  
Zatwierdzony przez .....

**UCHWAŁA Nr VI/87/2024  
RADY GMINY W CHOJNICACH**

z dnia 20 grudnia 2024 r.

**w sprawie ustalenia wysokości składki członkowskiej na rzecz Stowarzyszenia Bank Żywności  
w Chojnicach na 2025 rok**

Na podstawie art. 18 ust. 2 pkt 12 ustawy z dnia 8 marca 1990 r. o samorządzie gminnym (t. j. Dz. U. z 2024 r. poz. 1465 z późn. zm.) oraz Uchwały Nr 4/2024 Walnego Zebrania Członków Stowarzyszenia Bank Żywności w Chojnicach z dnia 26 czerwca 2024 r. w sprawie ustalenia wysokości składek członkowskich na rok 2024

**Rada Gminy  
uchwala, co następuje:**

- § 1.** Ustalić składkę członkowską Gminy Chojnice w 2025 roku na rzecz Stowarzyszenia Bank Żywności w Chojnicach w wysokości 838,- zł miesięcznie (słownie: osiemset trzydzieści osiem złotych 00/100).
- § 2.** Wykonanie uchwały powierza się Wójtowi Gminy Chojnice.
- § 3.** Uchwała wchodzi w życie z dniem 1 stycznia 2025 r. i podlega ogłoszeniu poprzez jej wywieszenie na tablicy ogłoszeń Urzędu Gminy w Chojnicach oraz zamieszczeniu w Biuletynie Informacji Publicznej.

Wnioskodawca:

WÓJT GMINY CHOJNICE

/-/ dr inż. Zbigniew Szczepański

Przewodniczący Rady

**Józef Kołak**

Projekt uchwały odpowiada przepisom prawa, stąd nie wnoszę uwag.

## **Uzasadnienie**

W oparciu o Uchwałę Nr 4/2024 Walnego Zebrania Członków Stowarzyszenia Bank Żywności w Chojnicach z dnia 26 czerwca 2024 r. w sprawie ustalenia wysokości składek członkowskich na rok 2024 wprowadza się do budżetu składkę w kwocie 838,- zł miesięcznie. Roczna składka wynosi 10.056,- zł.

**Projekt**

z dnia 11 grudnia 2024 r.

Zatwierdzony przez .....

**UCHWAŁA NR VI/88/2024  
RADY GMINY W CHOJNICACH**

z dnia 20 grudnia 2024 r.

**w sprawie wyrażenia zgody na sprzedaż lokalu mieszkalnego położonego w obrębie ewidencyjnym  
Lichnowy**

Na podstawie art. 18 ust. 2 pkt 9 lit. a ustawy z dnia 8 marca 1990 r. o samorządzie gminnym (t.j. Dz.U. z 2024 r. poz. 1465 z późn. zm.) oraz 13 ust. 1 ustawy z dnia 21 sierpnia 1997 r. o gospodarce nieruchomościami (t.j. Dz.U. z 2024 r. poz. 1145 z późn. zm.)

**Rada Gminy  
uchwała, co następuje:**

**§ 1.** Wyrazić zgodę na sprzedaż lokalu mieszkalnego nr 1, usytuowanego w budynku mieszkalnym wielorodzinnym, położonym w m. Lichnowy, przy ulicy Ogorzelińskiej 3, wraz z udziałem wynoszącym 490/1000 w częściach wspólnych budynku i w prawie własności nieruchomości gruntowej, stanowiącej działkę nr 206/7 o powierzchni 2094 m<sup>2</sup>, położonej w obrębie ewidencyjnym Lichnowy, dla której Sąd Rejonowy w Chojnicach prowadzi księgę wieczystą nr SL1C/00037926/9.

**§ 2.** Traci moc uchwała nr III/30/2024 Rady Gminy w Chojnicach z dnia 22 sierpnia 2024 r. w sprawie wyrażenia zgody na sprzedaż lokalu mieszkalnego położonego w obrębie ewidencyjnym Lichnowy.

**§ 3.** Wykonanie uchwały powierza się Wójtowi Gminy Chojnice.

**§ 4.** Uchwała wchodzi w życie z dniem podjęcia i podlega ogłoszeniu poprzez jej wywieszenie na tablicy ogłoszeń Urzędu Gminy w Chojnicach oraz zamieszczeniu w Biuletynie Informacji Publicznej.

Wnioskodawca:

WÓJT GMINY CHOJNICE

/-/ dr inż. Zbigniew Szczepański

Przewodniczący Rady Gminy

**Józef Kołak**

Projekt uchwały odpowiada przepisom prawa, stąd nie wnoszę uwag.

### **Uzasadnienie**

Na podstawie art. 18 ust. 2 pkt 9 lit. a ustawy z dnia 8 marca 1990 r. o samorządzie gminnym do wyłącznej właściwości rady gminy należy podejmowanie uchwał w sprawach majątkowych gminy dotyczących m.in. zasad zbywania nieruchomości, o ile ustawy szczególne nie stanowią inaczej.

Ponieważ Rada Gminy w Chojnicach nie podjęła uchwały określającej zasady zbywania nieruchomości, każde zbycie nieruchomości wymaga podjęcia przez radę stosownej uchwały.

Zbycia nieruchomości będącej przedmiotem uchwały dokonuje się w celu realizacji zadań budżetowych gminy.

**Projekt**

z dnia 11 grudnia 2024 r.

Zatwierdzony przez .....

**UCHWAŁA NR VI/89/2024  
RADY GMINY W CHOJNICACH**

z dnia 20 grudnia 2024 r.

**w sprawie wyrażenia zgody na sprzedaż lokalu mieszkalnego położonego w obrębie ewidencyjnym  
Ciechocin**

Na podstawie art. 18 ust. 2 pkt 9 lit. a ustawy z dnia 8 marca 1990 r. o samorządzie gminnym (t.j. Dz.U. z 2024 r. poz. 1465 z późn. zm.) oraz 13 ust. 1 ustawy z dnia 21 sierpnia 1997 r. o gospodarce nieruchomościami (t.j. Dz.U. z 2024 r. poz. 1145 z późn. zm.)

**Rada Gminy  
uchwala, co następuje:**

**§ 1.** Wyrazić zgodę na sprzedaż lokalu mieszkalnego nr 1, usytuowanego w budynku mieszkalnym wielorodzinnym, położonym w miejscowości Ciechocin, przy ulicy Głównej 24, wraz z udziałem wynoszącym 1909/10000 w częściach wspólnych budynku i w prawie własności nieruchomości gruntowej, stanowiącej działkę nr 295 o powierzchni 1277 m<sup>2</sup>, położonej w obrębie ewidencyjnym Ciechocin, dla której Sąd Rejonowy w Chojnicach prowadzi księgę wieczystą nr SL1C/00024413/6.

**§ 2.** Wykonanie uchwały powierza się Wójtowi Gminy Chojnice.

**§ 3.** Uchwała wchodzi w życie z dniem podjęcia i podlega ogłoszeniu poprzez jej wywieszenie na tablicy ogłoszeń Urzędu Gminy w Chojnicach oraz zamieszczeniu w Biuletynie Informacji Publicznej.

Wnioskodawca:

WÓJT GMINY CHOJNICE

/-/ dr inż. Zbigniew Szczepański

Przewodniczący Rady Gminy

**Józef Kotak**

Projekt uchwały odpowiada przepisom prawa, stąd nie wnoszę uwag.

### **Uzasadnienie**

Na podstawie art. 18 ust. 2 pkt 9 lit. a ustawy z dnia 8 marca 1990 r. o samorządzie gminnym do wyłącznej właściwości rady gminy należy podejmowanie uchwał w sprawach majątkowych gminy dotyczących m.in. zasad zbywania nieruchomości, o ile ustawy szczególne nie stanowią inaczej.

Ponieważ Rada Gminy w Chojnicach nie podjęła uchwały określającej zasady zbywania nieruchomości, każde zbycie nieruchomości wymaga podjęcia przez radę stosownej uchwały.

Zbycia nieruchomości będącej przedmiotem uchwały dokonuje się w celu realizacji zadań budżetowych gminy.

**Projekt**

z dnia 11 grudnia 2024 r.

Zatwierdzony przez .....

**UCHWAŁA NR VI/90/2024  
RADY GMINY W CHOJNICACH**

z dnia 20 grudnia 2024 r.

**w sprawie wyrażenia zgody na sprzedaż lokalu mieszkalnego położonego w obrębie ewidencyjnym  
Pawłówko**

Na podstawie art. 18 ust. 2 pkt 9 lit. a ustawy z dnia 8 marca 1990 r. o samorządzie gminnym (t.j. Dz.U. z 2024 r. poz. 1465 z późn. zm.) oraz 13 ust. 1 ustawy z dnia 21 sierpnia 1997 r. o gospodarce nieruchomościami (t.j. Dz.U. z 2024 r. poz. 1145 z późn. zm.)

**Rada Gminy  
uchwala, co następuje:**

**§ 1.** Wyrazić zgodę na sprzedaż lokalu mieszkalnego nr 1, usytuowanego w budynku mieszkalnym wielorodzinnym, położonym w miejscowości Pawłówko, przy ulicy Długiej 26, wraz z udziałem wynoszącym 18/100 w częściach wspólnych budynku i w prawie własności nieruchomości gruntowej, stanowiącej działkę nr 181/2 o powierzchni 1484 m<sup>2</sup>, położonej w obrębie ewidencyjnym Pawłówko, dla której Sąd Rejonowy w Chojnicach prowadzi księgę wieczystą nr SL1C/00029605/4.

**§ 2.** Wykonanie uchwały powierza się Wójtowi Gminy Chojnice.

**§ 3.** Uchwała wchodzi w życie z dniem podjęcia i podlega ogłoszeniu poprzez jej wywieszenie na tablicy ogłoszeń Urzędu Gminy w Chojnicach oraz zamieszczeniu w Biuletynie Informacji Publicznej.

Wnioskodawca:

WÓJT GMINY CHOJNICE

/-/ dr inż. Zbigniew Szczepański

Przewodniczący Rady Gminy

**Józef Kotak**

Projekt uchwały odpowiada przepisom prawa, stąd nie wnoszę uwag.



### **Uzasadnienie**

Na podstawie art. 18 ust. 2 pkt 9 lit. a ustawy z dnia 8 marca 1990 r. o samorządzie gminnym do wyłącznej właściwości rady gminy należy podejmowanie uchwał w sprawach majątkowych gminy dotyczących m.in. zasad zbywania nieruchomości, o ile ustawy szczególne nie stanowią inaczej.

Ponieważ Rada Gminy w Chojnicach nie podjęła uchwały określającej zasady zbywania nieruchomości, każde zbycie nieruchomości wymaga podjęcia przez radę stosownej uchwały.

Zbycia nieruchomości będącej przedmiotem uchwały dokonuje się w celu realizacji zadań budżetowych gminy.

**Projekt**

z dnia 12 grudnia 2024 r.  
Zatwierdzony przez .....

**UCHWAŁA NR VI/91/2024  
RADY GMINY W CHOJNICACH**

z dnia 20 grudnia 2024 r.

**w sprawie wyrażenia zgody na nabycie w drodze nieodpłatnego przekazania w trybie art. 902 z indeksem 1 §1 Kodeksu cywilnego nieruchomości położonej w obrębie ewidencyjnym Chojniczki**

Na podstawie art. 18 ust. 2 pkt 9 lit. a ustawy z dnia 8 marca 1990 r. o samorządzie gminnym (t.j. Dz.U. z 2024 r., poz. 1465 z późn. zm.) oraz art. 902 z indeksem 1 §1 ustawy z dnia 23 kwietnia 1964 r. Kodeks cywilny (t.j. Dz.U. z 2024 r., poz. 1061 z późn. zm.)

**Rada Gminy  
uchwała, co następuje:**

**§ 1.** Wyrazić zgodę na nabycie w drodze nieodpłatnego przekazania w trybie art. 902 z indeksem 1 §1 Kodeksu cywilnego, nieruchomości położonej w obrębie ewidencyjnym Chojniczki, stanowiącej działkę gruntu nr 245/22 o powierzchni 7470 m<sup>2</sup>, ujawnionej w księdze wieczystej nr SL1C/00043377/0.

**§ 2.** Wykonanie uchwały powierza się Wójtowi Gminy Chojnice.

**§ 3.** Uchwała wchodzi w życie z dniem podjęcia i podlega ogłoszeniu poprzez jej wywieszenie na tablicy ogłoszeń Urzędu Gminy w Chojnicach oraz zamieszczeniu w Biuletynie Informacji Publicznej.

Wnioskodawca:

WÓJT GMINY CHOJNICE

/-/ dr inż. Zbigniew Szczepański

Przewodniczący Rady Gminy

**Józef Kołak**

Projekt uchwały odpowiada przepisom prawa, stąd nie wnoszę uwag.

## UZASADNIENIE

Na podstawie art. 18 ust. 2 pkt 9 lit. a ustawy z dnia 8 marca 1990 r. o samorządzie gminnym do wyłącznej właściwości rady gminy należy podejmowanie uchwał w sprawach majątkowych gminy dotyczących m.in. zasad nabywania nieruchomości, o ile ustawy szczególne nie stanowią inaczej.

Ponieważ Rada Gminy w Chojnicach nie podjęła uchwały określającej zasady nabywania nieruchomości, każde nabycie nieruchomości wymaga podjęcia przez radę stosownej uchwały.

Nabycie nieruchomości będącej przedmiotem uchwały dokonuje się w celu realizacji zadań własnych gminy.

**Projekt**

z dnia 11 grudnia 2024 r.

Zatwierdzony przez .....

**UCHWAŁA NR VI/92/2024  
RADY GMINY W CHOJNICACH**

z dnia 20 grudnia 2024 r.

**w sprawie wyrażenia zgody na zawarcie umowy najmu na czas nieoznaczony oraz odstąpienia od przetargowego trybu zawarcia umowy najmu części nieruchomości położonej w miejscowości Chojniczki obręb geodezyjny Chojniczki**

Na podstawie art. 18 ust. 2 pkt 9 lit. a ustawy z dnia 8 marca 1990 r. o samorządzie gminnym (t.j. Dz. U. z 2024 r. poz. 1465 z późn. zm.) oraz art. 13 ust. 1 i art. 37 ust. 4 ustawy z dnia 21 sierpnia 1997 r. o gospodarce nieruchomościami (t.j. Dz. U. z 2024 r. poz. 1145 z późn. zm.),

**Rada Gminy  
uchwala, co następuje:**

**§ 1.** Wyrazić zgodę na zawarcie umowy najmu na czas nieoznaczony nieruchomości - części działki ewidencyjnej oznaczonej geodezyjnie nr 620, położonej w miejscowości Chojniczki, obręb geodezyjny Krojanty, gmina Chojniczki, o powierzchni 4,5 m<sup>2</sup>, ujawnionej w księdze wieczystej nr SL1C/00022003/5 prowadzonej przez Sąd Rejonowy - V Wydział Ksiąg Wieczystych w Chojnicach.

**§ 2.** Położenie nieruchomości będącej przedmiotem najmu określa załącznik do uchwały.

**§ 3.** Wyraża się zgodę na odstąpienie od przetargowego trybu zawarcia umowy najmu nieruchomości opisanej w § 1 i § 2 niniejszej uchwały z firmą InPost Paczkomaty spółka z ograniczoną odpowiedzialnością.

**§ 4.** Wykonanie uchwały powierza się Wójtowi Gminy Chojnice.

**§ 5.** Uchwała wchodzi w życie z dniem podjęcia i podlega ogłoszeniu poprzez jej wywieszenie na tablicy ogłoszeń Urzędu Gminy w Chojnicach oraz zamieszczeniu w Biuletynie Informacji Publicznej.

Wnioskodawca:

WÓJT GMINY CHOJNICE

/-/dr inż. Zbigniew Szczepański

Przewodniczący Rady

**Józef Kołak**

Projekt uchwały odpowiada przepisom prawa, stąd nie wnoszę uwag.

skala 1: 500

Załącznik do uchwały Nr VI/92/2024  
Rady Gminy w Chojnicach  
z dnia 20 grudnia 2024 r.

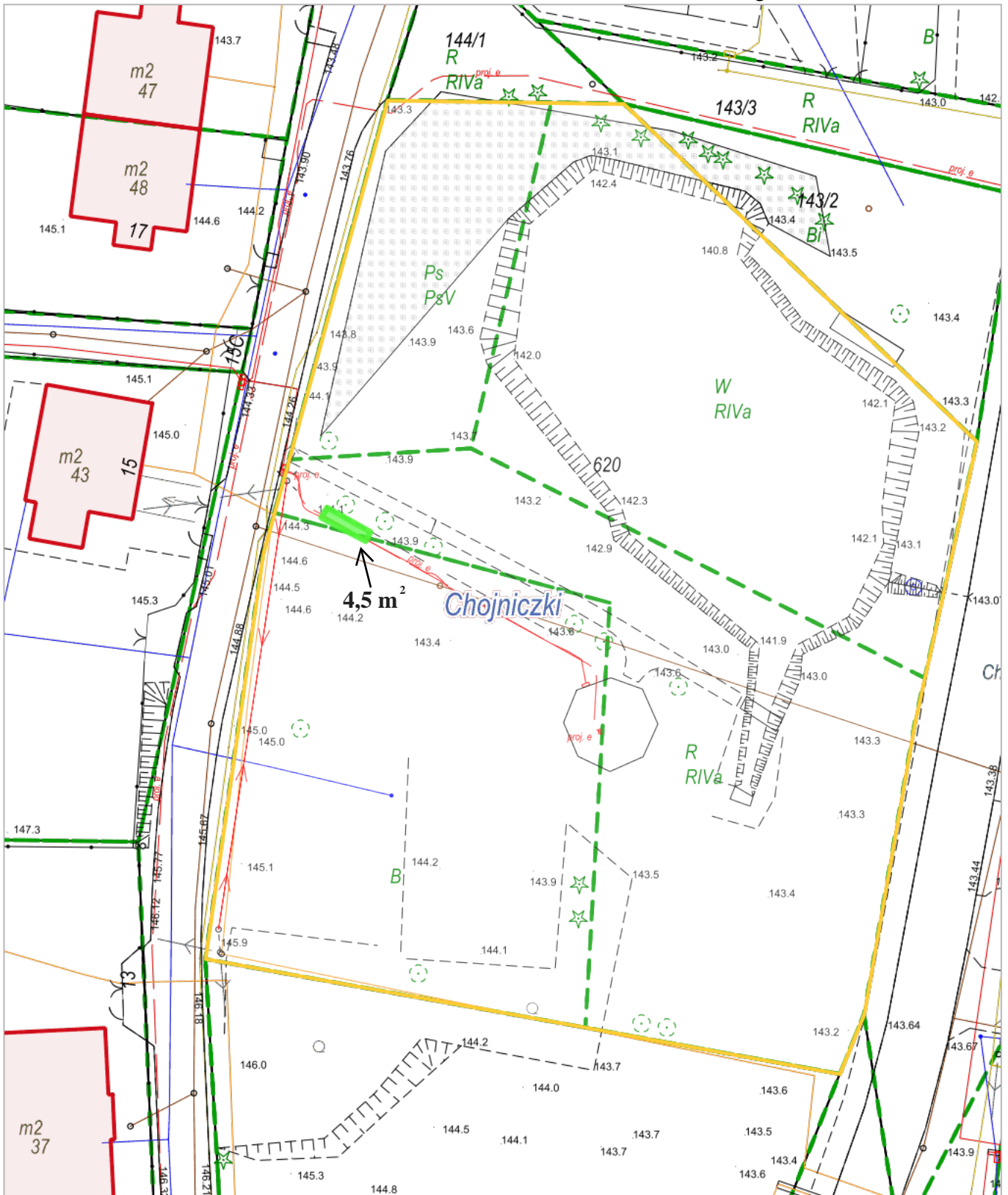

Chojniczki, Chojnice - G

### **Uzasadnienie**

Zgodnie z art. 18 ust. 2 pkt 9 lit. a ustawy z dnia 8 marca 1990 r. o samorządzie gminnym do wyłącznej właściwości rady gminy należy podejmowanie uchwał w sprawach majątkowych gminy dotyczących m.in. zasad wdzierżawiania lub wynajmowania na czas oznaczony dłuższy niż 3 lata lub na czas nieoznaczony, o ile ustawy szczególne nie stanowią inaczej.

Ponieważ Rada Gminy w Chojnicach nie podjęła uchwały określającej zasady wynajmowania nieruchomości, każde wyrażenie zgody na zawarcie umowy najmu nieruchomości na czas oznaczony dłuższy niż 3 lata wymaga podjęcia przez radę stosownej uchwały.

W tym stanie rzeczy wyrażenie zgodny na zawarcie umowy najmu nieruchomości będącej przedmiotem uchwały jest konieczne i uzasadnione.

**Projekt**

z dnia 11 grudnia 2024 r.

Zatwierdzony przez .....

**UCHWAŁA NR VI/93/2024  
RADY GMINY W CHOJNICACH**

z dnia 20 grudnia 2024 r.

**w sprawie wyrażenia zgody na zawarcie umowy najmu na czas nieoznaczony oraz odstąpienia od przetargowego trybu zawarcia umowy najmu części nieruchomości położonej w miejscowości Klawkowo obręb geodezyjny Krojanty**

Na podstawie art. 18 ust. 2 pkt 9 lit. a ustawy z dnia 8 marca 1990 r. o samorządzie gminnym (t.j. Dz. U. z 2024 r. poz. 1465 z późn. zm.) oraz art. 13 ust. 1 i art. 37 ust. 4 ustawy z dnia 21 sierpnia 1997 r. o gospodarce nieruchomościami (t.j. Dz. U. z 2024 r. poz. 1145 z późn. zm.)

**Rada Gminy  
uchwala, co następuje:**

**§ 1.** Wyrazić zgodę na zawarcie umowy najmu na czas nieoznaczony nieruchomości - części działki ewidencyjnej oznaczonej geodezyjnie nr 389, położonej w miejscowości Klawkowo, obręb geodezyjny Krojanty, gmina Chojnice, o powierzchni 4 m<sup>2</sup>, ujawnionej w księdze wieczystej nr SL1C/00033341/6 prowadzonej przez Sąd Rejonowy - V Wydział Ksiąg Wieczystych w Chojnicach.

**§ 2.** Położenie nieruchomości będącej przedmiotem najmu określa załącznik do uchwały.

**§ 3.** Wyraża się zgodę na odstąpienie od przetargowego trybu zawarcia umowy najmu nieruchomości opisanej w § 1 i § 2 niniejszej uchwały z firmą InPost Paczkomaty spółka z ograniczoną odpowiedzialnością.

**§ 4.** Wykonanie uchwały powierza się Wójtowi Gminy Chojnice.

**§ 5.** Uchwała wchodzi w życie z dniem podjęcia i podlega ogłoszeniu poprzez jej wywieszenie na tablicy ogłoszeń Urzędu Gminy w Chojnicach oraz zamieszczeniu w Biuletynie Informacji Publicznej.

Wnioskodawca:

WÓJT GMINY CHOJNICE



/-/dr inż. Zbigniew Szczepański

Przewodniczący Rady

**Józef Kołak**

Projekt uchwały odpowiada przepisom prawa, stąd nie wnoszę uwag.

skala 1: 500

Załącznik do uchwały Nr VI/93/2024  
Rady Gminy w Chojnicach  
z dnia 20 grudnia 2024 r.

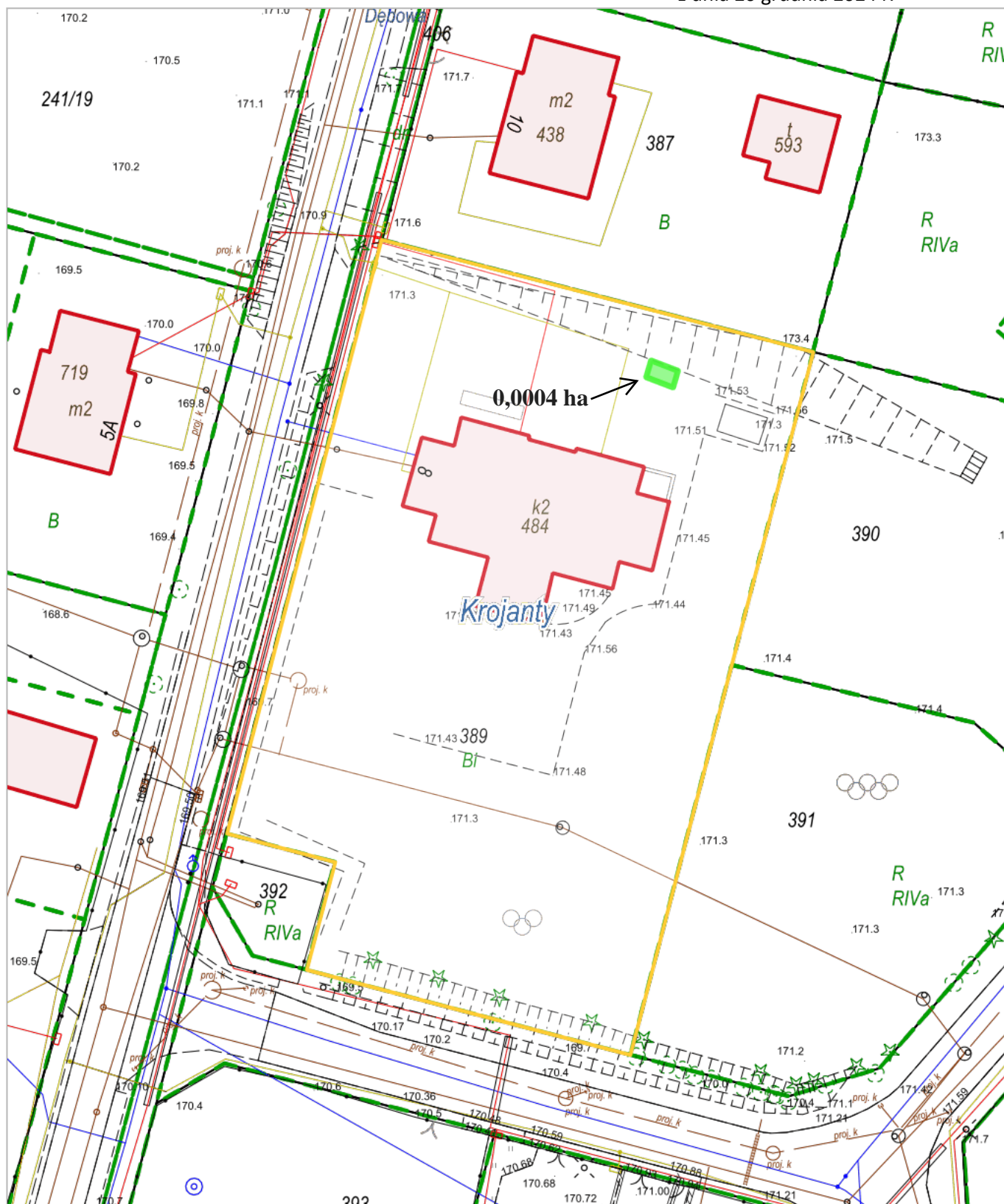

Krojanty, Chojnice - G

### **Uzasadnienie**

Zgodnie z art. 18 ust. 2 pkt 9 lit. a ustawy z dnia 8 marca 1990 r. o samorządzie gminnym do wyłącznej właściwości rady gminy należy podejmowanie uchwał w sprawach majątkowych gminy dotyczących m.in. zasad wdzierżawiania lub wynajmowania na czas oznaczony dłuższy niż 3 lata lub na czas nieoznaczony, o ile ustawy szczególne nie stanowią inaczej.

Ponieważ Rada Gminy w Chojnicach nie podjęła uchwały określającej zasady wynajmowania nieruchomości, każde wyrażenie zgody na zawarcie umowy najmu nieruchomości na czas oznaczony dłuższy niż 3 lata wymaga podjęcia przez radę stosownej uchwały.

W tym stanie rzeczy wyrażenie zgodny na zawarcie umowy najmu nieruchomości będącej przedmiotem uchwały jest konieczne i uzasadnione.

Projekt

z dnia 11 grudnia 2024 r.

Zatwierdzony przez .....

**UCHWAŁA NR VI/94/2024  
RADY GMINY W CHOJNICACH**

z dnia 20 grudnia 2024 r.

**w sprawie wyrażenia zgody na zawarcie umowy najmu na czas nieoznaczony oraz odstąpienia od przetargowego trybu zawarcia umowy najmu części nieruchomości położonej w miejscowości Powałki obręb geodezyjny Kłodawa**

Na podstawie art. 18 ust. 2 pkt 9 lit. a ustawy z dnia 8 marca 1990 r. o samorządzie gminnym (t.j. Dz. U. z 2024 r. poz. 1465 z późn. zm.) oraz art. 13 ust. 1 i art. 37 ust. 4 ustawy z dnia 21 sierpnia 1997 r. o gospodarce nieruchomościami (t.j. Dz. U. z 2024 r. poz. 1145 z późn. zm.)

**Rada Gminy  
uchwala, co następuje:**

**§ 1.** Wyrazić zgodę na zawarcie umowy najmu na czas nieoznaczony nieruchomości - części działki ewidencyjnej oznaczonej geodezyjnie nr 61, położonej w miejscowości Powałki, obręb geodezyjny Kłodawa, gmina Chojnice, o powierzchni 4 m<sup>2</sup>, ujawnionej w księdze wieczystej nr SL1C/00024744/5 prowadzonej przez Sąd Rejonowy - V Wydział Ksiąg Wieczystych w Chojnicach.

**§ 2.** Położenie nieruchomości będącej przedmiotem najmu określa załącznik do uchwały.

**§ 3.** Wyraża się zgodę na odstąpienie od przetargowego trybu zawarcia umowy najmu nieruchomości opisanej w § 1 i § 2 niniejszej uchwały z firmą InPost Paczkomaty spółka z ograniczoną odpowiedzialnością.

**§ 4.** Wykonanie uchwały powierza się Wójtowi Gminy Chojnice.

**§ 5.** Uchwała wchodzi w życie z dniem podjęcia i podlega ogłoszeniu poprzez jej wywieszenie na tablicy ogłoszeń Urzędu Gminy w Chojnicach oraz zamieszczeniu w Biuletynie Informacji Publicznej.

Wnioskodawca:

WÓJT GMINY CHOJNICE

/-/dr inż. Zbigniew Szczepański

Przewodniczący Rady

**Józef Kołak**

Projekt uchwały odpowiada przepisom prawa, stąd nie wnoszę uwag.

skala 1: 250

Załącznik do uchwały Nr VI/94/2024  
Rady Gminy w Chojnicach  
z dnia 20 grudnia 2024 r.

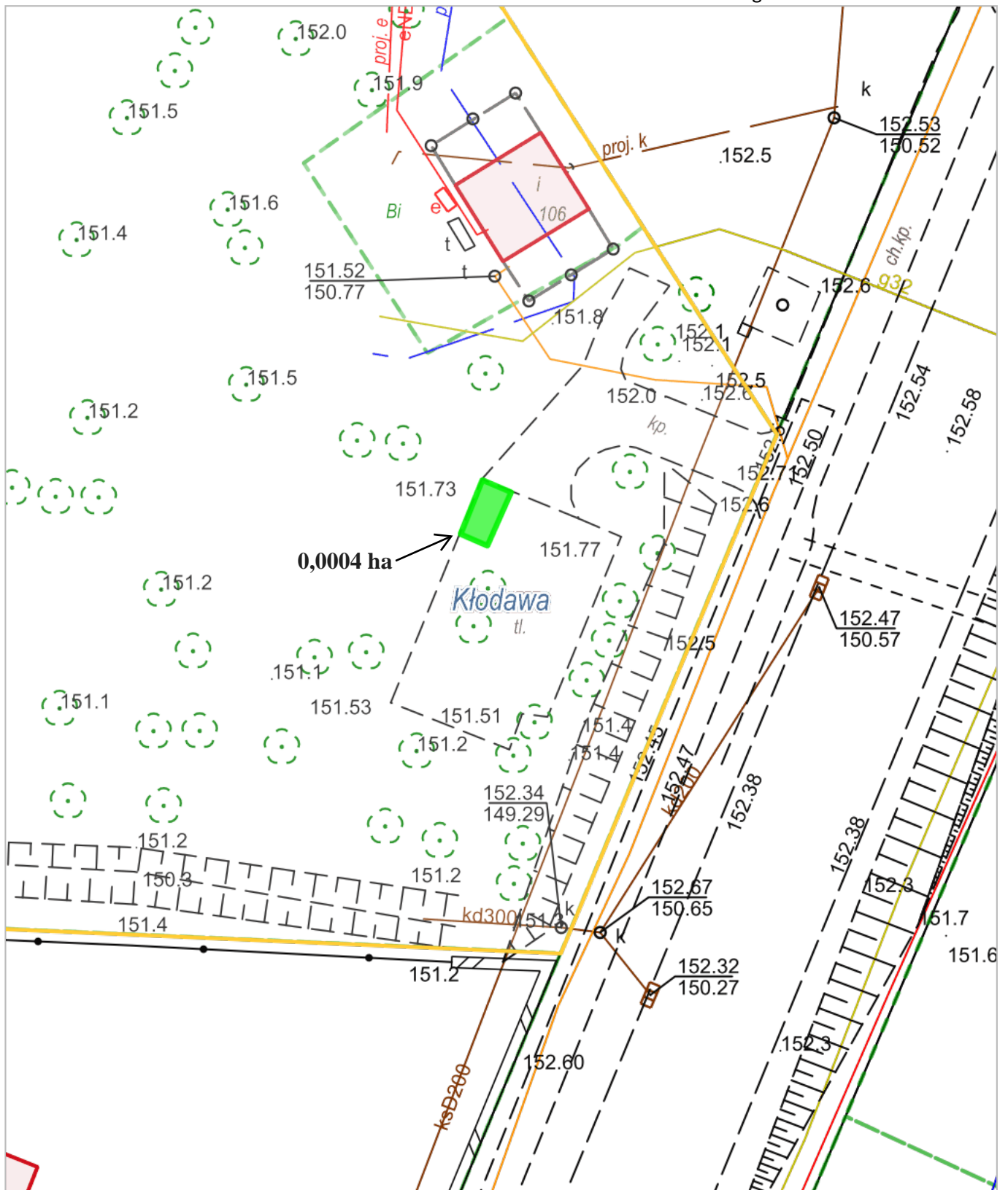

Kłodawa, Chojnice - G

### **Uzasadnienie**

Zgodnie z art. 18 ust. 2 pkt 9 lit. a ustawy z dnia 8 marca 1990 r. o samorządzie gminnym do wyłącznej właściwości rady gminy należy podejmowanie uchwał w sprawach majątkowych gminy dotyczących m.in. zasad wdzierżawiania lub wynajmowania na czas oznaczony dłuższy niż 3 lata lub na czas nieoznaczony, o ile ustawy szczególne nie stanowią inaczej.

Ponieważ Rada Gminy w Chojnicach nie podjęła uchwały określającej zasady wynajmowania nieruchomości, każde wyrażenie zgody na zawarcie umowy najmu nieruchomości na czas oznaczony dłuższy niż 3 lata wymaga podjęcia przez radę stosownej uchwały.

W tym stanie rzeczy wyrażenie zgodny na zawarcie umowy najmu nieruchomości będącej przedmiotem uchwały jest konieczne i uzasadnione.

**Projekt**

z dnia 11 grudnia 2024 r.

Zatwierdzony przez .....

**UCHWAŁA NR VI/95/2024  
RADY GMINY W CHOJNICACH**

z dnia 20 grudnia 2024 r.

**w sprawie miejscowego planu zagospodarowania przestrzennego terenu nad Jeziorem Niedźwiedzie  
w Chojniczkach, gm. Chojnice**

Na podstawie art. 20 ust. 1 ustawy z dnia 27 marca 2003 r. o planowaniu i zagospodarowaniu przestrzennym (t.j. Dz. U. z 2024 r. poz. 1130) w związku z art. 67 ust. 3 pkt 4 ustawy z dnia 7 lipca 2023 r. o zmianie ustawy o planowaniu i zagospodarowaniu przestrzennym oraz niektórych innych ustaw (Dz. U. z 2023 r. poz. 1688) i art. 18 ust. 2 pkt 5 ustawy z dnia 8 marca 1990 r. o samorządzie gminnym (t.j. Dz. U. z 2024 r. poz. 1465 z późn. zm.)

**Rada Gminy  
uchwala, co następuje:****Rozdział 1.  
Przepisy ogólne**

**§ 1. 1.** Uchwała się miejscowy plan zagospodarowania przestrzennego terenu nad jeziorem Niedźwiedzie w Chojniczkach, gm. Chojnice - zwany dalej planem, w granicach określonych w uchwale Nr XXX/551/2022 Rady Gminy w Chojnicach z dnia 4 marca 2022 r. po stwierdzeniu, że nie narusza on ustaleń studium uwarunkowań i kierunków zagospodarowania przestrzennego gminy Chojnice zatwierdzonego uchwałą Rady Gminy w Chojnicach Nr XXV/417/2017 z dnia 09 września 2017 r. zmienionego zarządzeniem zastępczym Wojewody Pomorskiego z dnia 30 września 2020 r.

2. Integralnymi częściami uchwały są następujące załączniki:

- 1) rysunek planu, o którym mowa w ust. 1, wykonany w skali 1:1000, zwany dalej rysunkiem planu – załącznik Nr 1;
- 2) rozstrzygnięcie o sposobie rozpatrzenia uwag do projektu planu – załącznik Nr 2;
- 3) rozstrzygnięcie o sposobie realizacji zapisanych w planie inwestycji z zakresu infrastruktury technicznej, które należą do zadań własnych gminy oraz o zasadach ich finansowania zgodnie z przepisami o finansach publicznych – załącznik Nr 3;
- 4) dane przestrzenne – załącznik Nr 4.

3. Granice obszaru objętego planem przedstawiono na rysunku planu.

**§ 2.** Ilekroć w ustaleniach niniejszej uchwały jest mowa o:

- 1) terenie - należy przez to rozumieć część obszaru o określonym przeznaczeniu, wyznaczoną na rysunku planu liniami rozgraniczającymi i oznaczoną odpowiednim symbolem;



- 2) symbolu terenu – należy przez to rozumieć oznaczenie literowe i numeryczne określające rodzaj przeznaczenia terenu oraz numer porządkowy terenów o tym samym przeznaczeniu;
- 3) przeznaczeniu podstawowym – należy przez to rozumieć dominujący, główny, sposób zagospodarowania terenu;
- 4) uciążliwości dla środowiska – należy przez to rozumieć zjawiska fizyczne lub stan powodujący przekroczenie standardów jakości środowiska określonych w przepisach odrębnych poza terenem do którego inwestor posiada tytuł prawny;
- 5) nieprzekraczalnej linii zabudowy – należy przez to rozumieć linię ograniczającą obszar, na którym należy lokalizować części naziemne budynków, linia zabudowy dotyczy głównej bryły budynku z wyłączeniem balkonów, wykuszy, gzymsów, okapów dachu, schodów zewnętrznych, pochylni oraz innych elementów detalu architektonicznego, przy czym okapy i gzymsy nie mogą przekraczać tej linii o więcej niż 0,8m, natomiast pozostałe elementy o więcej niż 1,3m; nie dotyczy obiektów infrastruktury technicznej, sieci uzbrojenia terenu;
- 6) wskaźniku całkowitej powierzchni zabudowy – należy przez to rozumieć stosunek powierzchni wszystkich nadziemnych kondygnacji budynków do powierzchni działki budowlanej;
- 7) strefie nadbrzeżnej- należy przez to rozumieć pas terenu z roślinnością nadbrzeżną o szerokości 5,0 m występujący wzdłuż linii brzegowej jeziora.

**§ 3. 1.** Na rysunku planu obowiązują następujące oznaczenia graficzne:

- 1) granica obszaru objętego planem,
- 2) przeznaczenie terenów,
- 3) linie rozgraniczające tereny o różnym przeznaczeniu lub różnych zasadach zagospodarowania,
- 4) symbol terenów o tym samym przeznaczeniu,
- 5) nieprzekraczalna linia zabudowy,
- 6) wymiarowanie w metrach.

2. Na rysunku planu naniesiono informacyjne oznaczenia graficzne nie stanowiące obowiązujących ustaleń planu.

3. Ustalenia określone w Rozdziale 2-9 stanowią ustalenia ogólne i odnoszą się do całego obszaru objętego planem. Ustalenia zawarte w Rozdziale 10 stanowią ustalenia szczegółowe i odnoszą się do poszczególnych terenów wydzielonych liniami rozgraniczającymi zgodnie z rysunkiem planu.

4. W granicach obszaru objętego planem nie występują uwarunkowania wymagające ustaleń w zakresie:

- 1) zasad ochrony i kształtowania ładu przestrzennego, zasady kształtowania krajobrazu;
- 2) zasady ochrony dziedzictwa kulturowego zabytków, w tym krajobrazów kulturowych, oraz dóbr kultury współczesnej;
- 3) sposobu i terminu tymczasowego zagospodarowania, urządzania i użytkowania terenów.

## **Rozdział 2.**

### **Przeznaczenie terenów oraz linie rozgraniczające tereny o różnym przeznaczeniu lub różnych zasadach zagospodarowania**

**§ 4.** W obrębie obszaru objętego planem ustala się następujące przeznaczenia terenów:

- 1) teren usług sportu i rekreacji – US;
- 2) teren usług turystyki – UT;
- 3) teren gruntów ornych oraz upraw – RNR;
- 4) teren łąk i pastwisk – RNL;
- 5) teren lasu – L;
- 6) teren zieleni naturalnej – ZN;
- 7) teren wód powierzchniowych śródlądowych – WS;
- 8) teren drogi dojazdowej – KDD;
- 9) teren komunikacji drogowej wewnętrznej – KR;
- 10) teren komunikacji pieszo-rowerowej – KP.

### **Rozdział 3.**

#### **Zasady ochrony środowiska, przyrody i krajobrazu oraz zasady kształtowania krajobrazu**

**§ 5. 1.** Na obszarze objętym planem określa się następujące zakazy i nakazy:

- 1) zakaz lokalizacji przedsięwzięć mogących zawsze znacząco oraz potencjalnie znacząco oddziaływać na środowisko z wyłączeniem obiektów infrastruktury technicznej oraz inwestycji celu publicznego,
- 2) zakaz stosowania pełnych ogrodzeń,
- 3) zakaz lokalizacji usług mogących powodować uciążliwości dla środowiska,
- 4) nakaz zapewnienia ochrony dziko występujących roślin, zwierząt i grzybów oraz ich siedlisk zgodnie z przepisami odrębnymi,
- 5) nakaz ochrony istniejących zadrzewień, zgodnie z przepisami odrębnymi,
- 6) nakaz stosowania gatunków drzew i krzewów zgodnych siedliskowo przy urządzaniu zieleni,
- 7) nakaz zachowania na terenie 1ZN strefy nadbrzeżnej w stanie naturalnym,
- 8) nakaz zachowania na terenie 1US min. 40% strefy nadbrzeżnej w stanie naturalnym,
- 9) nakaz prowadzenia prac budowlanych poza sezonem rozrodczym ptaków objętych ochroną,
- 10) nakaz zachowania istniejących stosunków wodnych.

2. Dla terenu oznaczonego na rysunku planu symbolem 1US i 1UT ustala się dopuszczalny poziom hałasu odpowiednio jak dla terenów rekreacyjno - wypoczynkowych zgodnie z przepisami odrębnymi.

### **Rozdział 4.**

#### **Wymagania wynikające z potrzeb kształtowania przestrzeni publicznych**

**§ 6. 1** Na obszarze objętym planem przestrzeń publiczną stanowi teren usług sportu i rekreacji (1US), teren zieleni naturalnej (1ZN) oraz tereny dróg dojazdowych (1KDD-2KDD) i tereny komunikacji pieszo-rowerowej (1KP), nie występują zarazem obszary przestrzeni publicznej, w rozumieniu ustawy o planowaniu i zagospodarowaniu przestrzennym.

2. W granicach przestrzeni publicznych w granicach terenu usług sportu i rekreacji (US) oraz terenu usług turystyki (UT) dopuszcza się urządzenia rekreacyjne i sportowe oraz place zabaw.

3. W granicach przestrzeni publicznych w granicach terenu usług turystyki (UT) dopuszcza się lokalizację sezonowych obiektów usługowych, zgodnie z ustaleniami szczegółowymi planu.

#### **DZIAŁ V.**

**Zasady kształtowania zabudowy oraz wskaźniki zagospodarowania terenu, maksymalna i minimalna intensywność zabudowy, minimalny udział procentowy powierzchni biologicznie czynnej, maksymalna wysokość zabudowy, minimalna liczba miejsc do parkowania i sposób ich realizacji, gabaryty obiektów**

§ 7. Realizować zgodnie z Rozdziałem 10 - Ustalenia szczegółowe.

#### **Rozdział 6.**

**Granice i sposoby zagospodarowania terenów lub obiektów podlegających ochronie, ustalonych na podstawie odrębnych przepisów, w tym terenów górniczych, a także obszarów szczególnego zagrożenia powodzią, obszarów osuwania się mas ziemnych, krajobrazów priorytetowych określonych w audycie krajobrazowym oraz w planach zagospodarowania przestrzennego województwa**

§ 8. 1. Cały obszar objęty planem położony jest w granicach obszaru Natura 2000 „Bory Tucholskie”.

2. Cały obszar objęty planem położony jest w granicach otuliny Parku Narodowego „Bory Tucholskie”.

3. Część obszaru objętego planem położona jest w granicach Zaborskiego Parku Krajobrazowego.

4. Nakaz uwzględnienia nakazów, zakazów, ograniczeń i wymagań przeprowadzenia oceny oddziaływania przedsięwzięcia na obszar Natura 2000, wynikających z położenia w obszarze Natura 2000 „Bory Tucholskie”, otuliny Parku Narodowego „Bory Tucholskie” oraz Zaborskiego Parku Krajobrazowego, zgodnie z przepisami odrębnymi.

5. W związku z brakiem występowania w obszarze objętym planem pozostałych terenów lub obiektów podlegających ochronie, ustalonych na podstawie odrębnych przepisów w tym terenów górniczych, obszarów szczególnego zagrożenia powodzią, obszarów osuwania się mas ziemnych, krajobrazów priorytetowych określanych w audycie krajobrazowym oraz w planach zagospodarowania przestrzennego województwa nie zachodzi potrzeba określenia ich granic i sposobów zagospodarowania.

#### **Rozdział 7.**

**Szczegółowe zasady i warunki scalania i podziału nieruchomości objętych planem miejscowym**

§ 9. 1. Na obszarze objętym planem nie wyznacza się terenów wymagających przeprowadzenia scaleń i podziału nieruchomości.

2. Dopuszcza się scalanie i podział zgodnie z warunkami szczegółowymi oraz przepisami odrębnymi.

3. Na obszarze objętym planem określa się następujące zasady i warunki scalania i podziału nieruchomości:

1) minimalna szerokość frontu działki 25m,

2) kąt położenia granic działek w stosunku do pasa drogowego od 65° do 90°,

3) minimalne powierzchnie nowowydzielanych działek 1500m<sup>2</sup>.

4. Dla terenów przeznaczonych na cele rolne i leśne ustala się zasady i warunki scalania i podziału nieruchomości zgodnie z wymaganiami przepisów odrębnych.

5. Ustalenia ust. 3 nie dotyczą działek wydzielanych dla urządzeń infrastruktury technicznej i komunikacji oraz terenu 1US.

## **Rozdział 8.**

### **Szczególne warunki zagospodarowania terenów oraz ograniczenia w ich użytkowaniu, w tym zakaz zabudowy**

**§ 10.** 1. Nakaz zachowania odległości od istniejących i projektowanych sieci infrastruktury technicznej zgodnie z przepisami odrębnymi i ustaleniami planu.

2. Nakaz uwzględnienia zakazów i nakazów dla terenów przyległych do wód publicznych zgodnie z przepisami odrębnymi.

## **Rozdział 9.**

### **Zasady modernizacji, rozbudowy i budowy systemów komunikacji i infrastruktury technicznej**

**§ 11.** 1. Układ komunikacyjny na obszarze objętym planem, stanowią: teren drogi dojazdowej (KDD), teren komunikacji drogowej wewnętrznej (KR), teren komunikacji pieszo- rowerowej (KP).

2. Obsługę komunikacyjną ustala się z istniejących i projektowanych dróg w granicach planu.

3. Dopuszcza się wydzielenie działek pełniących funkcję dojazdów do nowowydzielonych działek budowlanych o minimalnej szerokości 6,0m, zakończonych placem manewrowym o minimalnych wymiarach 12,0mx12,0m.

4. Dla terenu drogi dojazdowej 1KDD w obrębie linii rozgraniczających dopuszcza się:

- 1) realizację jezdni, chodników, ścieżek rowerowych i miejsc parkingowych;
- 2) realizację infrastruktury technicznej.

5. Dla terenu drogi dojazdowej 2KDD i terenu komunikacji drogowej wewnętrznej 3KR w obrębie linii rozgraniczających dopuszcza się:

- 1) realizację jezdni, chodników, ścieżek pieszych i rowerowych;
- 2) realizację infrastruktury technicznej.

6. Dla terenów komunikacji drogowej wewnętrznej 1KR, 2KR w obrębie linii rozgraniczających dopuszcza się:

- 1) realizację jezdni i chodników;
- 2) realizację infrastruktury technicznej.

7. Dla terenu komunikacji pieszo-rowerowej 1KP w obrębie linii rozgraniczających dopuszcza się:

- 1) realizację chodników, ścieżek rowerowych i zieleni urządzonej;
- 2) realizację drogi pożarowej;
- 3) realizację infrastruktury technicznej.

8. Dla terenu komunikacji drogowej publicznej 2KDD i terenu komunikacji drogowej wewnętrznej 1KR, ustala się szerokość w istniejących granicach działek ewidencyjnych zgodnie rysunkiem planu;

9. Dla terenu komunikacji drogowej 1KDD i terenu komunikacji drogowej wewnętrznej 2KR, 3KR, terenu komunikacji pieszo-rowerowej 1KP ustala się szerokość w projektowanych liniach rozgraniczających zgodnie z rysunkiem planu;

10. Powiązanie komunikacyjne z układem zewnętrznym zapewniają drogi przebiegające w granicach planu: droga powiatowa (ul. Chojnicka) oraz droga wewnętrzna (dz.nr 122).

**§ 12.** Na obszarze objętym planem ustala się następujące zasady modernizacji, rozbudowy i budowy systemów komunikacji i infrastruktury technicznej:

- 1) obsługa komunikacyjna z przyległych dróg publicznych i wewnętrznych;
- 2) dopuszcza się utrzymanie, rozbudowę, przebudowę, remont i likwidację istniejących sieci i urządzeń infrastruktury technicznej;
- 3) nowoprojektowane sieci i urządzenia infrastruktury technicznej realizować w liniach rozgraniczających terenów komunikacji drogowej. W przypadku braku takiej możliwości dopuszcza się realizację tych sieci na pozostałych terenach w sposób nieograniczający podstawowe przeznaczenia terenów;
- 4) dopuszcza się lokalizację odpowiednich przejazdów nad istniejącym ciekami oraz przejść urządzeń infrastruktury technicznej;
- 5) zaopatrzenie w energię elektryczną istniejącym i projektowanym systemem elektroenergetycznym zgodnie z przepisami odrębnymi;
- 6) zaopatrzenie w sieć teletechniczną: istniejącym lub projektowanym systemem infrastruktury telekomunikacyjnej;
- 7) zaopatrzenie w gaz: z sieci gazowej, zgodnie z przepisami odrębnymi;
- 8) zaopatrzenie w wodę z gminnej sieci wodociągowej, do czasu realizacji sieci wodociągowej dopuszcza się korzystanie z ujęć indywidualnych;
- 9) nakaz zapewnienia wody do celów p.poż. zgodnie z przepisami odrębnymi;
- 10) nakaz odprowadzenia wód opadowych i roztopowych do systemu kanalizacji deszczowej oraz do gruntu lub rowów z zachowaniem przepisów odrębnych;
- 11) dopuszcza się gromadzenie wód opadowych i roztopowych do ponownego wykorzystania do celów gospodarczych;
- 12) odprowadzenie ścieków bytowych i komunalnych do gminnego systemu kanalizacji sanitarnej z uwzględnieniem prawa realizacji przepompowni ścieków w obrębie terenów objętych planem z zachowaniem przepisów odrębnych, do czasu realizacji systemu kanalizacji sanitarnej dopuszcza się stosowanie szczelnych zbiorników wybieralnych na ścieki;
- 13) nakaz stosowania systemów grzewczych opartych o technologie bezemisyjne lub o rozwiązania oparte na technologiach i paliwach zapewniających minimalne wskaźniki emisyjne gazów i pyłów do powietrza, ograniczające tzw. „niską emisję”;
- 14) dopuszcza się realizację i wykorzystanie alternatywnych, odnawialnych źródeł energii, z wyłączeniem elektrowni wiatrowych;
- 15) maksymalna moc urządzeń służących wykorzystaniu alternatywnych, odnawialnych źródeł energii jak dla mikroinstalacji zgodnie z przepisami odrębnymi;
- 16) zagospodarowanie odpadów zgodnie z uchwałą w sprawie regulaminu utrzymania czystości i porządku w gminie oraz przepisami odrębnymi z uwzględnieniem selektywnej zbiórki odpadów.

## **Rozdział 10.** **Ustalenia szczegółowe**

**§ 13.** Dla terenu usług sportu i rekreacji, oznaczonego na rysunku planu symbolem **1US** , ustala się:

1) przeznaczenie podstawowe: tereny sportu i rekreacyjno-wypoczynkowe. W ramach przeznaczenia dopuszcza się lokalizację:

- a) plaży,
- b) urządzeń sportowych i placów zabaw,
- c) ścieżek, dojazdów i parkingów,
- d) sieci i urządzeń infrastruktury technicznej;

3) zasady kształtowania zabudowy oraz wskaźniki zagospodarowania terenu:

- a) zakaz zabudowy kubaturowej;
- b) minimalny udział powierzchni biologicznie czynnej dla działki budowlanej – 80%;
- c) maksymalny udział powierzchni pod urządzenia sportowe i place zabaw dla działki budowlanej-15%.

**§ 14.** Dla terenu usług turystyki, oznaczonego na rysunku planu symbolem **1UT**, ustala się:

1) przeznaczenie podstawowe: usługi turystyki i usługi związane z obsługą ruchu turystycznego w tym tereny rekreacyjno-wypoczynkowe. W ramach przeznaczenia dopuszcza się lokalizację:

- a) sezonowych usług związanych z obsługą ruchu turystycznego: gastronomii i sportu,
- b) urządzeń sportowych i placów zabaw,
- c) ścieżek, dojazdów i parkingów,
- d) sieci i urządzeń infrastruktury technicznej;

2) zasady kształtowania zabudowy oraz wskaźniki zagospodarowania terenu:

- a) nieprzekraczalna linia zabudowy: zgodnie z rysunkiem planu,
- b) maksymalna i minimalna intensywność zabudowy jako wskaźnik powierzchni całkowitej zabudowy w odniesieniu do powierzchni działki budowlanej: 0,0-0,4,
- c) minimalny udział powierzchni biologicznie czynnej dla działki budowlanej – 70%,
- d) nakaz stosowania stonowanej (w gamie barw ziemi) kolorystyki elewacji i dachów;

3) gabaryty obiektów:

- a) geometria dachu budynków: dach dwuspadowy o kącie nachylenia połaci: 25° - 45°,
- b) maksymalna wysokość budynków – 7,0 m;

4) liczba miejsc do parkowania oraz sposób ich realizacji:

- a) obowiązek lokalizacji w ramach działki budowlanej min. 1 miejsca parkingowego na każde 50 m<sup>2</sup> powierzchni użytkowej usług,
- b) min. jedno miejsce na parkowanie pojazdów zaopatrzonych w kartę parkingową na każde 5 miejsc parkingowych,
- c) miejsca parkingowe realizować w formie parkingów naziemnych;

5) minimalna powierzchnia nowo wydzielonych działek budowlanych: 1200m<sup>2</sup>.

**§ 15.** Dla terenu gruntów ornych oraz upraw, oznaczonego na rysunku planu symbolem **1RNR**, ustala się:

1) przeznaczenie podstawowe: teren gruntów ornych oraz upraw. W ramach przeznaczenia dopuszcza się lokalizację:

- a) dojazdów rolniczych,
- b) sieci i urządzeń infrastruktury technicznej;

2) zasady kształtowania zabudowy oraz wskaźniki zagospodarowania terenu: zakaz zabudowy kubaturowej.

**§ 16.** Dla terenu łąk i pastwisk oznaczonego na rysunku planu symbolem **1RNL-3RNL**, ustala się:

1) przeznaczenie podstawowe: teren łąk i pastwisk. W ramach przeznaczenia dopuszcza się lokalizację:

- a) dojazdów rolniczych,
- b) sieci i urządzeń infrastruktury technicznej;

2) zasady kształtowania zabudowy oraz wskaźniki zagospodarowania terenu: zakaz zabudowy kubaturowej.

**§ 17.** Dla terenu zieleni naturalnej, oznaczonego na rysunku planu symbolem **1ZN**, ustala się:

1) przeznaczenie podstawowe: tereny zieleni naturalnej. W ramach przeznaczenia dopuszcza się lokalizację:

- a) ścieżek pieszych i rowerowych,
- b) wiat i altan,
- c) sieci i urządzeń infrastruktury technicznej;

2) zasady kształtowania zabudowy oraz wskaźniki zagospodarowania terenu:

- a) zakaz zabudowy kubaturowej,
- b) minimalny udział powierzchni biologicznie czynnej dla działki budowlanej – 95%;

3) gabaryty obiektów: maksymalna wysokość wiat i altan – 3,5 m.

**§ 18.** Dla terenu zieleni naturalnej, oznaczonego na rysunku planu symbolem **2ZN**, ustala się:

1) przeznaczenie podstawowe: tereny zieleni naturalnej. W ramach przeznaczenia dopuszcza się lokalizację sieci i urządzeń infrastruktury technicznej;

2) zasady kształtowania zabudowy oraz wskaźniki zagospodarowania terenu: zakaz zabudowy kubaturowej.

**§ 19.** Dla terenu lasu, oznaczonego na rysunku planu symbolem **1L**, ustala się:

1) przeznaczenie podstawowe: tereny lasów. W ramach przeznaczenia dopuszcza się lokalizację sieci i urządzeń infrastruktury technicznej;

2) zasady kształtowania zabudowy oraz wskaźniki zagospodarowania terenu: zakaz zabudowy kubaturowej.

**§ 20.** Dla terenu wód powierzchniowych śródlądowych, oznaczonego na rysunku planu symbolem **1WS**, ustala się:

1) przeznaczenie podstawowe: teren wód powierzchniowych śródlądowych. W ramach przeznaczenia dopuszcza się lokalizację:

- a) urządzeń i budowli związanych z komunikacją drogową,
- b) sieci i urządzeń infrastruktury technicznej;

2) zasady kształtowania zabudowy oraz wskaźniki zagospodarowania terenu:

- a) zakaz zabudowy kubaturowej,

b) maksymalna wysokość budowli 2,0 m.

**§ 21.** Ustala się stawkę procentową służącą naliczeniu opłaty, o której mowa w art. 36 ust. 4 ustawy z dnia 27 marca 2003r. o planowaniu i zagospodarowaniu przestrzennym:

- 1) dla terenu 1UT, 1UT, 1ZN-2ZN, 1RNL-3RNL, 1L- 30%;
- 2) dla terenu 1WS, 1KDD-2KDD, 1KR-3KR, 1KP- 0%.

### **Rozdział 11. Ustalenia końcowe**

**§ 22.** Wykonanie uchwały powierza się Wójtowi Gminy Chojnice.

**§ 23.** W granicach obszaru objętego planem traci moc uchwała Nr XXV/273/97 Rady Gminy w Chojnicach z dnia 26 marca 1997r. w sprawie zmiany planu ogólnego zagospodarowania przestrzennego Gminy Chojnice (Dz. Urz. Województwa Bydgoskiego Nr 18 poz.889)

**§ 24.** Uchwała podlega ogłoszeniu w Dzienniku Urzędowym Województwa Pomorskiego oraz publikacji na stronie internetowej Gminy Chojnice.

**§ 25.** Uchwała wchodzi w życie po upływie 14 dni od daty ogłoszenia w Dzienniku Urzędowym Województwa Pomorskiego.

Wnioskodawca:

Wójt Gminy Chojnice

/-/ dr inż. Zbigniew Szczepański

Przewodniczący Rady Gminy

**Józef Kołak**

Projekt uchwały odpowiada przepisom prawa, stąd nie wnoszę uwag.



# MIEJSCOWY PLAN ZAGOSPODAROWANIA PRZESTRZENNEGO TERENU NAD JEZIOREM NIEDŹWIEDZIE W CHOJNICZKACH, GM. CHOJNICE

RYSUNEK PLANU  
SKALA 1:1000

0 50 100 m

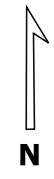

Załącznik Nr 1 do uchwały Nr VI/95/2024  
Rady Gminy w Chojnicach  
z dnia 20 grudnia 2024 r.

## WYRYS ZE STUDIUM UWARUNKWAŃ I KIERUNKÓW ZAGOSPODAROWANIA PRZESTRZENNEGO GMINY CHOJNICE



- Granicą obszaru objętego planem
- Obszary objęte ochroną na podstawie przepisów odrębnych
  - Park Narodowy Bory Tucholskie
  - otulina parku narodowego
  - granica parku krajobrazowego: Zaborski PK, Tucholski PK
- Obszary wyłączone z zabudowy oraz o istotnych ograniczeniach dla nowego zainwestowania
  - korytarze ekologiczne łączące PNBT z obszarami cennymi przyrodniczo - ograniczenie zabudowy odległość 100m od linii brzegowej jezior i rzek - prawne ograniczenie dla zagospodarowania i zabudowy
- Lokalne wartości i zasoby środowiskowe wskazane do ochrony na poziomie lokalnym:
  - ekosystemy torfowisk
  - ekosystemy wodne
  - korytarze ekologiczne łączące PNBT z obszarami cennymi przyrodniczo
- Polityka planistyczna gminy
  - granice terenów objętych obowiązującymi planami
  - szlaki turystyczne piesze

### Oznaczenia obowiązujące

- granicą obszaru objętego planem
- linią rozgraniczającą tereny o różnym przeznaczeniu lub różnych zasadach zagospodarowania
- 1US symbol terenów o tym samym przeznaczeniu
- nieprzekraczalna linia zabudowy
- wymiarowanie w metrach
- Przeznaczenie terenów
  - US teren usług sportu i rekreacji
  - UT teren usług turystyki
  - RNR teren gruntów ornych oraz upraw
  - RNL teren łąk i pastwisk
  - L teren lasu
  - ZN teren zieleni naturalnej
  - WS teren wód powierzchniowych śródlądowych
  - KDD teren drogi dojazdowej
  - KR teren komunikacji drogowej wewnętrznej
  - KP teren komunikacji pieszo-rowerowej

### Oznaczenia informacyjne

- granica Zaborskiego Parku Krajobrazowego

Cały obszar objęty planem znajduje się w granicach obszaru Natura 2000 "Bory Tucholskie" PLB220009

Cały obszar objęty planem znajduje się w granicach otuliny Parku Narodowego Bory Tucholskie

RYSUNEK SPORZĄDZONO NA PODSTAWIE CYFROWEJ  
MAPY ZASADNICZEJ W SKALI 1:1000  
Z ZASOBU STAROSTWA POWIATOWEGO W CHOJNICACH  
W UKŁADZIE WSPÓŁRZĘDNYCH ETRF2000-PL/CS2000/18  
LICENCJA NR 6642.12.2022\_2202\_N



Załącznik Nr 2 do uchwały Nr VI/95/2024  
Rady Gminy w Chojnicach  
z dnia 20 grudnia 2024 r.

**Rozstrzygnięcie Rady Gminy w Chojnicach o sposobie rozpatrzenia uwag wniesionych do projektu miejscowego planu zagospodarowania przestrzennego terenu nad jeziorem Niedźwiedzie w Chojniczkach, gm. Chojnice wraz z prognozą oddziaływania na środowisko**

Przedmiotowy projekt planu miejscowego, zgodnie z ustawą z dnia 27 marca 2003 r. o planowaniu i zagospodarowaniu przestrzennym, był dwukrotnie wyłożony do publicznego wglądu:

1. I wyłożenie w dniach od 10.01.2024r. do 07.02.2024r. Dnia 18.01.2024 r. odbyła się dyskusja publiczna nad przyjętymi w projekcie planu miejscowego rozwiązaniami, natomiast uwagi do tego projektu były przyjmowane do dnia 27.02.2024r.

2. II wyłożenie w dniach od 29.08.2024 r. do 27.09.2024r. Dnia 11.09.2024 r. odbyła się dyskusja publiczna nad przyjętymi w projekcie planu miejscowego rozwiązaniami, natomiast uwagi do tego projektu były przyjmowane do dnia 18.10.2024r.

Na podstawie art. 20 ust. 1 ustawy z dnia 27 marca 2003r. o planowaniu i zagospodarowaniu przestrzennym (T.j. Dz. U. z 2024 r. poz. 1130) Rady Gminy w Chojnicach rozstrzyga co następuje:

**I wyłożenie do publicznego wglądu**

**Uwaga nr 1- nie uwzględniono**

**Data wpływu uwagi**

23-02-2024

**Treść uwagi**

Prośba o objęcie zmianami działek nr 103, 104, 113/2 obr. Chojniczki, w ramach równego traktowania wszystkich właścicieli. Planowane zmiany preferują wybranych właścicieli gruntów, co skłania do złożenia protest wobec planowanych przekształceń.

**Ustalenie projektu planu dla nieruchomości, której dotyczy uwaga**

Uwaga dotyczy dz. nr 103, 104, 113/2 obr. Chojniczki, dla których ustala się przeznaczenie RNL.

**Uzasadnienie**

Działki nr 103, 104 znajdują się poza obszarem objętym opracowaniem- uwaga nieuwzględniona. Działka nr 113/2 znajduje się w otulinie Parku Narodowego Bory Tucholskie, obszarze korytarza ekologicznego Parku Narodowego oraz obszarze Natura 2000 „Bory Tucholskie” PLB2200009. Zgodnie ze Studium teren znajduje się poza obszarem możliwego docelowego zainwestowania i stanowi obszar przestrzeni chronionej (tereny rolne, leśne i wód otwartych) w strefie C2. Za uzasadnione uznano przeznaczenie działki na teren łąk i pastwisk jako gwarant realizacji aktów prawnych z zakresu ochrony środowiska i przyrody oraz w odniesieniu do przedstawionych stanowisk instytucji realizujących obowiązek wynikający z art. 17 punkt 6 lit a i b oraz art.23 u.p.z.p. – opiniowanie i uzgadnianie projektów planów miejscowych. Zarzut preferowania wybranych właścicieli gruntów jest nieuzasadniony, gdyż tereny różnią się obecnym zagospodarowaniem terenu lub określonym w obowiązującym wcześniej planie miejscowym, położeniem w obszarze korytarza ekologicznego PNBT, a w trakcie procedury instytucje opiniujące i uzgadniające wniosły odmienne uwagi.

**Uwaga nr 2 - nie uwzględniono**

**Data wpływu uwagi**

23-02-2024

**Treść uwagi**

Przyjęte w projekcie MPZP przeznaczenie terenu dla działek nr 93/2, nr 92/2, nr 111/2 oraz nr 114 stanowi przekroczenie władztwa planistycznego i nie znajduje uzasadnienia w polityce przestrzennej gminy wyrażonej w studium uwarunkowań i kierunków zagospodarowania Gminy Chojnice, a nadto stanowi przekroczenie zasady równości. Przeznaczenie UT stanowi niezgodność projektu MPZP ze Studium. Wnoszę o przeznaczenie ww. nieruchomości pod teren rolnictwa R- teren zabudowy związanej z rolnictwem (RZ)- teren zabudowy zagrodowej (RZM). Przyjęcie zakazu zabudowy przekracza władztwo planistyczne. Przeznaczenie terenu jako łąk i pastwisk oraz terenu zieleni naturalnej nie odpowiada aktualnemu sposobowi wykorzystania działek.

**Ustalenie projektu planu dla nieruchomości, której dotyczy uwaga**

Uwaga dotyczy dz. nr 93/2, 92/2, 111/2 oraz 114 obr. Chojniczki, dla których ustala się przeznaczenie RNL, ZN, KP.

**Uzasadnienie**

Uwagę odnoszącą się do działki nr 92/2 częściowo uwzględniono, przyjmując możliwość wprowadzenia odmiennego od rolniczego sposobu użytkowania ze względu na położenie w graniach obowiązującego wcześniej planu miejscowego oraz w granicach możliwego docelowego zainwestowania wyznaczonego przez Studium. Skorygowany projekt planu wyłożono ponownie do publicznego wglądu.

Obszar wcześniej obowiązującego planu (tożsamy z projektowanymi terenami UT i US) jest częścią obszaru możliwego docelowego zainwestowania, a uwaga dotycząca niezgodności projektu MPZP ze Studium w zakresie przeznaczenia terenu pod UT jest nieprawidłowa. Wyznaczenie terenów łąk i pastwisk oraz zieleni naturalnej jest zgodne z wypisem i wrysem z ewidencji gruntów i budynków.

Organom gminy przysługuje prawo władcze rozstrzygnięcia co do przeznaczenia terenu pod określone funkcje, nawet wbrew woli właścicieli gruntów objętych planem, przy czym przysługujące gminie władztwo planistyczne może być skutecznie zrealizowane, jeżeli jest uzasadnione interesem publicznym, który uzasadnia wprowadzenie ograniczenia. Źródłem ograniczeń w zabudowie działek nie jest uznaniowe, dowolne ustalenie przeznaczeń poszczególnych nieruchomości lub preferowanie wybranych właścicieli nieruchomości, a przepisy rangi ustawowej i akty prawa miejscowego wydane na ich podstawie, odnoszące się do specyfiki położenia ww. działek w obszarach o znaczących walorach przyrodniczych, mających znaczenie dla zachowania integralności korytarzy ekologicznych Parku Narodowego oraz wykonywania zadań ochronnych dla obszaru Natura 2000. Uwzględniając powyższe, za uzasadnione uznano przeznaczenie działek nr 93/2, 111/2, 114 na teren łąk i pastwisk oraz zieleni naturalnej jako gwarant realizacji aktów prawnych z zakresu ochrony środowiska i przyrody oraz w odniesieniu do przedstawionych stanowisk instytucji realizujących obowiązek wynikający z art. 17 punkt 6 lit a i b oraz art.23 u.p.z.p. – opiniowanie i uzgadnianie projektów planów miejscowych. Przedstawione rozwiązania nie naruszają ustaleń Studium i są zgodne z prowadzoną przez Gminę politykę przestrzenną.

**II wyłożenie do publicznego wglądu****Uwaga nr 1 – nie uwzględniono****Data wpływu uwagi**

18-10-2024

**Treść uwagi 1 pkt 1**

Wnoszę o wyeliminowanie z treści projektu MPZP postanowienia § 5 ust. 1 pkt 5 nakazującego *zachowanie istniejącego drzewostanu* na obszarze objętym planem, jako sprzecznego z przepisami art. 83 i nast. ustawy z dnia 16 kwietnia 2004 r. o ochronie przyrody (t.j. Dz. U. z 2023 r. poz. 1336 z późn. zm.).

#### **Ustalenie projektu planu dla nieruchomości, której dotyczy uwaga 1 pkt 1**

Uwaga dotyczy postanowień ogólnych dla całego planu

#### **Uzasadnienie dotyczące uwagi 1 pkt 1**

Obszar objęty opracowaniem znajduje się w granicach Obszaru Natura 2000, dla którego zgodnie z art.33 ust. 1 ustawy o ochronie przyrody zabrania się podejmowania działań mogących, osobno lub w połączeniu z innymi działaniami, znacząco negatywnie oddziaływać na cele ochrony obszaru Natura 2000. Za istotne uznano ochronę tego elementu środowiska przyrodniczego. Wprowadzono zapis „nakaz ochrony istniejących zadrzewień, zgodnie z przepisami odrębnymi”, który nie stoi w sprzeczności z przepisami art. 83 i nast. ustawy z dnia 16 kwietnia 2004 r. o ochronie przyrody (t.j. Dz. U. z 2023 r. poz. 1336 z późn. zm.).

#### **Treść uwagi 1 pkt 2**

Wnoszę o przeznaczenie całości drogi przebiegającej przez działki nr 92/2 i 93/2 pod teren komunikacji drogowej publicznej (KD), teren drogi dojazdowej (KDD). Oznaczenie i przeznaczenie terenów 1KP i 3KR jest niejednoznaczne, wewnątrznie sprzeczne i niezgodne z załącznikiem nr 1 do Rozporządzenia Ministra Rozwoju i Technologii z dnia 17 grudnia 2021 r. w sprawie wymaganego zakresu projektu miejscowego planu zagospodarowania przestrzennego (Dz. U. poz. 2404). Obecne brzmienie postanowienia § 11 ust. 1 projektu MPZP zalicza te drogi do „*terenu komunikacji publicznej*”. Powyższe jest źródłem wątpliwości, czy wskazane drogi są zgodnie z projektem MPZP zaliczane do kategorii gminnych dróg publicznych, czy do dróg wewnętrznych.

#### **Ustalenie projektu planu dla nieruchomości, której dotyczy uwaga 1 pkt 2**

Uwaga dotyczy działek nr 92/2 i 93/2 obr. Chojniczki, dla których ustala się przeznaczenie RNL, UT, KP, KR, ZN.

#### **Uzasadnienie dotyczące uwagi 1 pkt 2**

Projektowane przeznaczenie terenu jest wyrazem polityki przestrzennej gminy i ma na celu ograniczenie ruchu samochodowego na obszarach wokół jeziora Niedźwiedzie oraz w granicach terenów leśnych Nadleśnictwa Rytel. W związku z wątpliwościami interpretacyjnymi w § 11 ust. 1 wykreślono zapis „*tereny komunikacji drogowej publicznej*”, która stanowiła jedynie informację o nazwie klasy przeznaczenia terenu poziomu 2 dla drogi dojazdowej, zgodnie z Rozporządzeniem Ministra Rozwoju i Technologii z dnia 17 grudnia 2021 r. w sprawie wymaganego zakresu projektu miejscowego planu zagospodarowania przestrzennego (Dz. U. poz. 2404).

#### **Treść uwagi 1 pkt 3**

Wnoszę o dodanie w § 14 pkt 1 projektu MPZP litery „e)” o treści „*hoteli, apartoteli, pensjonatów oraz domów opieki i pomocy seniorom (Domów Spokojnej Starości)*”, tj. o wyraźne dopuszczenie takiej zabudowy w MPZP. Nadto, wnoszę o zmianę parametru maksymalnej wysokości zabudowy dla terenu usług turystyki, oznaczonego na rysunku planu symbolem 1UT, wyznaczonego dla działki nr 92/2 na wartość 8,5 metra.

#### **Ustalenie projektu planu dla nieruchomości, której dotyczy uwaga 1 pkt 3**

Uwaga dotyczy działki nr 92/2 obr. Chojniczki dla której ustala się przeznaczenie ZN, KP, KR, UT, RNL.

#### **Uzasadnienie dotyczące uwagi 1 pkt 3**

Projekt planu jednoznacznie określa przeznaczenie oraz określa rodzaj przedsięwzięć, które dopuszcza się w ramach przeznaczenia. Dla terenu 1UT dopuszcza się sezonowe usługi związane z obsługą ruchu turystycznego: gastronomii i sportu. Zabudowa usługowa w postaci hoteli, apartoteli, pensjonatów oraz domów opieki i pomocy seniorem nie mieści się w katalogu usług związanych z gastronomią i sportem i nie nosi cech usługi sezonowej. Powyższe ustalenia wynikają z uzyskanych w procedurze planistycznej wniosków, opinii i uzgodnień oraz konieczności doprowadzenia do zgodności ustaleń projektu planu z Zarządzeniem Regionalnego Dyrektora Ochrony Środowiska w Bydgoszczy i Regionalnego Dyrektora Ochrony Środowiska w Gdańsku z dnia 31 marca 2015r. w sprawie ustanowienia planu zadań ochronnych dla obszaru Natura 2000 Bory Tucholskie PLB220009 oraz Zarządzeniem Regionalnego Dyrektora Ochrony Środowiska w Bydgoszczy z dnia 27 czerwca 2022r. zmieniającego zarządzenie w sprawie ustanowienia planu zadań ochronnych dla obszaru Natura 2000 Bory Tucholskie PLB220009.

Ustalony parametr maksymalnej wysokości zabudowy nawiązuje do zabudowy występującej w sąsiedztwie, ogranicza negatywny wpływ na walory krajobrazowe i zapobiega lokalizacji elementu dysharmonizującego ładu przestrzenny.

#### **Treść uwagi 1 pkt 4**

W zakresie przeznaczenia działek nr 93/2, 111/2, i 114 i części działki 92/2, dla której projektuje się przeznaczenie 1RLN zarzucam przekroczenie władztwa planistycznego oraz wnoszę o przeznaczenie w MPZP działek nr 93/2, 111/2, i 114 oraz części działki 92/2 we wskazanym zakresie pod teren rolnictwa R – teren zabudowy związanej z rolnictwem (RZ) – teren zabudowy zagrodowej (RZM).

#### **Ustalenie projektu planu dla nieruchomości, której dotyczy uwaga 1 pkt 4**

Uwaga dotyczy działek nr 93/2, 111/2, 114 i części działki 92/2 obr. Chojniczki, dla których ustala się przeznaczenie RNL.

#### **Uzasadnienie dotyczące uwagi 1 pkt 4**

Wnioskowane działki znajdują się w otulinie Parku Narodowego Bory Tucholskie, obszarze Natura 2000 „Bory Tucholskie” PLB2200009 oraz częściowo w obszarze korytarza ekologicznego Parku Narodowego. Przyjęte w projekcie MPZP rozwiązania poprzedzone zostały analizami obecnego stanu zagospodarowania i użytkowania terenów, ewidencji gruntów i budynków, zapisów Studium uwarunkowań i kierunków zagospodarowania, wniosków i uwag Dyrektora Parku Narodowego Bory Tucholskie oraz Regionalnej Dyrekcji Ochrony Środowiska, zapisów aktów prawnych w zakresie ochrony środowiska. Organom gminy przysługuje prawo władczego rozstrzygnięcia co do przeznaczenia terenu pod określone funkcje, nawet wbrew woli właścicieli gruntów objętych planem, przy czym przysługujące gminie władztwo planistyczne może być skutecznie zrealizowane, jeżeli jest uzasadnione interesem publicznym, który uzasadnia wprowadzanie ograniczenia. Źródłem ograniczeń w zabudowie działek nie jest uznaniowe, dowolne ustalanie przeznaczeń poszczególnych nieruchomości lub preferowanie wybranych właścicieli nieruchomości, a przepisy rangi ustawowej i akty prawa miejscowego wydane na ich podstawie, odnoszące się do specyfiki położenia ww. działek w obszarach o znaczących walorach przyrodniczych, mających znaczenie dla zachowania integralności korytarza ekologicznego Parku Narodowego oraz wykonywania zadań ochronnych dla obszaru Natura 2000. Uwzględniając powyższe, za uzasadnione uznano przeznaczenie działek nr 93/2, 111/2, 114 na teren łąk i pastwisk oraz zieleni naturalnej jako gwarant realizacji aktów prawnych z zakresu ochrony środowiska i przyrody oraz w odniesieniu do przedstawionych stanowisk instytucji realizujących obowiązek wynikający z art. 17 punkt 6 lit a i b oraz art.23 u.p.z.p. – opiniowanie i uzgadnianie projektów planów miejscowych. Przedstawione rozwiązania nie naruszają ustaleń Studium i są zgodne z prowadzoną przez Gminę politykę przestrzenną.

Przewodniczący Rady Gminy

**Józef Kołak**

**Rozstrzygnięcie Rady Gminy w Chojnicach o sposobie realizacji zapisanych w miejscowym planie zagospodarowania przestrzennego terenu nad jeziorem Niedźwiedzie w Chojniczkach, gm. Chojnice inwestycji z zakresu infrastruktury technicznej należących do zadań własnych gminy oraz zasadach ich finansowania, zgodnie z przepisami o finansach publicznych**

Na podstawie art.20 ust. 1 ustawy z dnia 27 marca 2003r. o planowaniu i zagospodarowaniu przestrzennym (T.j. Dz. U. z 2024 r. poz.1130) określa się następujący sposób realizacji oraz zasady finansowania inwestycji z zakresu infrastruktury technicznej, które należą do zadań własnych gminy:

1. Inwestycje z zakresu infrastruktury technicznej służące zaspokajaniu zbiorowych potrzeb mieszkańców stanowią, zgodnie z art. 7 ust 1 ustawy z dnia 8 marca 1990 r. o samorządzie gminnym (T.j. Dz. U. z 2024 r. poz.609) zadania własne Gminy Chojnice.

2. Inwestycje z zakresu infrastruktury technicznej zapisane w planie obejmują inwestycje związane z:

- 1) rozbudowa sieci komunikacyjnej;
- 2) rozbudową sieci wodociągowej;
- 3) rozbudową sieci kanalizacyjnej.

Budowa pozostałej infrastruktury realizowana będzie przez poszczególnych gestorów sieci na podstawie przepisów odrębnych.

3. Wykazy terenów publicznych, w których zapisane zostały inwestycje z zakresu infrastruktury technicznej należące do zadań własnych Gminy Chojnice –zgodnie z prognozą skutków finansowych. Rzeczywisty koszt inwestycji zostanie określony w wyniku zamówienia w trybie ustawy Prawo zamówień publicznych.

4. Opis sposobu realizacji inwestycji publicznych:

- 1) realizacja inwestycji będzie przebiegać zgodnie z obowiązującymi przepisami, w tym m.in. z ustawami: Prawo budowlane, Prawo zamówień publicznych, o samorządzie gminnym, o gospodarce komunalnej i ustawami regulującymi ochronę środowiska;
- 2) inwestycje w zakresie przesyłania i dystrybucji energii elektrycznej realizowane będą w sposób określony obowiązującymi przepisami;
- 3) realizacja i finansowanie inwestycji w zakresie infrastruktury technicznej nie wyszczególnionych w pkt 2 będzie przedmiotem umowy zainteresowanych stron.

5. Finansowanie inwestycji z zakresu infrastruktury technicznej, które należą do zadań własnych Gminy Chojnice, ujętych w niniejszym planie podlega przepisom ustawy z dnia 27 sierpnia 2009 r. o finansach publicznych (Dz. U. z 2024 r. poz. 1530) przy czym:

- 1) wydatki majątkowe określa uchwała Rady Gminy w Chojnicach;
- 2) wydatki inwestycyjne finansowane z budżetu gminy ustala się w uchwale budżetowej.

6. Zadania w zakresie budowy sieci energetycznych -finansowane będą na podstawie art. 7 ustawy z dnia 10 kwietnia 1997 r. Prawo energetyczne (Dz. U. z 2024 r. poz. 266 z późn.zm.).

7. Prognozowane źródła finansowania inwestycji przez Gminę Chojnice:

- 1) dochody własne;
- 2) dotacje;
- 3) pożyczki preferencyjne;
- 4) fundusze Unii Europejskiej;
- 5) udział przedsiębiorców.

Przewodniczący Rady Gminy

**Józef Kołak**



Załącznik Nr 4 do uchwały Nr VI/95/2024  
Rady Gminy w Chojnicach  
z dnia 20 grudnia 2024 r.  
Zalacznik4.gml

**Dane przestrzenne, o których mowa w art. 67a ust. 3 i 5 ustawy z dnia 27 marca 2003 r. o planowaniu i zagospodarowaniu przestrzennym (j.t. Dz.U. z 2020 r. poz. 293 z późn. zm.) ujawnione zostaną po kliknięciu w ikonę**

## Uzasadnienie

Na podstawie art. 15 ustawy z dnia 27 marca 2003 r. o planowaniu i zagospodarowaniu przestrzennym (t.j. Dz. U. z 2024 r. poz. 1130)

Przedstawiony do uchwalenia Radzie Gminy Chojnice projekt planu miejscowego wraz z niezbędnymi dokumentami planistycznymi, w tym prognozą oddziaływania na środowisko oraz prognozą skutków finansowych, został opracowany zgodnie z obowiązującymi przepisami, w tym: ustawą o planowaniu i zagospodarowaniu przestrzennym (t.j. Dz. U. z 2024 r. poz. 1130) ustawą o udostępnianiu informacji o środowisku i jego ochronie, udziale społeczeństwa w ochronie środowiska oraz ocenach oddziaływania na środowisko (t.j. Dz. U. z 2024 r. poz. 1112), rozporządzeniem Ministra infrastruktury z dnia 26 sierpnia 2003 r. w sprawie wymaganego zakresu projektu miejscowego planu zagospodarowania przestrzennego (Dz. U. z 2021 r. poz. 2404) oraz ustawą o samorządzie gminnym (Dz. U. z 2024 r. poz. 1465).

Obszar opracowania obejmuje teren w granicach administracyjnych Gminy Chojnice w obrębie geodezyjnym Chojniczki. Celem planu jest zapewnienie realizacji celów polityki przestrzennej wynikającej ze studium uwarunkowań i kierunków zagospodarowania przestrzennego oraz doprecyzowanie dopuszczalnych zasięgów inwestycji powstających w obrębie terenów znajdujących się w korytarzu ekologicznym łączącym Park Narodowy Bory Tucholskie z obszarami cennymi przyrodniczo.

Projekt planu miejscowego opracowano dla terenu objętego planem miejscowym przyjętym Uchwałą Nr XXV/273/97 Rady Gminy w Chojnicach z dnia 26 marca 1997r. w sprawie zmiany planu ogólnego zagospodarowania przestrzennego Gminy Chojnice (Dz. Urz. Województwa Bydgoskiego Nr 18 poz.889). Procedurę sporządzenia planu Wójt Gminy Chojnice rozpoczął na podstawie Uchwały Nr XXXI/551/2022 z dnia 4 marca 2023r. w sprawie przystąpienia do opracowania miejscowego planu zagospodarowania przestrzennego dla terenu nad Jeziolem Niedźwiedzie w Chojniczkach, gm. Chojnice.

Uchwała spełnia wymogi wynikające z art. 1 ust. 2-4 ustawy o planowaniu i zagospodarowaniu przestrzennym uwzględniając odpowiednio dla poszczególnych terenów objętych planem:

1)wymagania ładu przestrzennego, w tym urbanistyki i architektury - wyznaczona została linia rozgraniczająca tereny o różnym przeznaczeniu lub różnych zasadach zagospodarowania oraz nieprzekraczalna linia zabudowy. Ustalenia uwzględniły istniejący system komunikacji, który pozwoli na obsługę istniejącej i projektowanej zabudowy wsi Chojniczki. Stworzono uzupełnienie systemu komunikacji drogowej i pieszo-rowerowej zapewniającej dostępność terenów. Ustalenia dotyczące wskaźników zagospodarowania terenu oraz parametrów kształtowania zabudowy zapewniają uwzględnienie wymagań ładu przestrzennego, w tym urbanistyki i architektury.

2)walory architektoniczne i krajobrazowe - przyjęte w planie rozwiązania są kontynuacją istniejącej zabudowy wsi Chojniczki pod względem funkcji, formy i wskaźników zabudowy oraz zagospodarowania terenu, uwzględniając konieczność zachowania walorów krajobrazowych i architektonicznych.

3)wymagania ochrony środowiska, w tym gospodarowania wodami i ochrony gruntów rolnych i leśnych – zgodnie z przepisami określono sposób zaopatrzenia w wodę z sieci wodociągowej, do czasu realizacji sieci wodociągowej dopuszcza się korzystanie z ujęć indywidualnych, odprowadzenie ścieków do gminnego systemu kanalizacji sanitarnej z uwzględnieniem prawa realizacji przepompowni ścieków w obrębie terenów objętych planem z zachowaniem przepisów odrębnych, do czasu realizacji systemu kanalizacji sanitarnej dopuszcza się stosowanie szczelnych zbiorników wybieralnych na ścieki. Zaopatrzenie w energię elektryczną ma się odbywać istniejącym i projektowanym systemem elektroenergetycznym zgodnie z przepisami odrębnymi. Dopuszcza się zaopatrzenie w gaz z projektowanej sieci gazowej. Ustala się odprowadzenie wód opadowych i roztopowych do systemu kanalizacji deszczowej oraz do gruntu lub rowów z zachowaniem

przepisów odrębnych. Dopuszcza się gromadzenie wód opadowych i roztopowych do ponownego wykorzystania do celów gospodarczych. Nakazuje się stosowanie systemów grzewczych opartych o technologie bezemisyjne lub o rozwiązania oparte na technologiach i paliwach zapewniających minimalne wskaźniki emisyjne gazów i pyłów do powietrza, ograniczające tzw. „niską emisję”. Dopuszcza się realizację i wykorzystanie alternatywnych, odnawialnych źródeł energii, z wyłączeniem elektrowni wiatrowych. Zagospodarowanie odpadów winno się odbywać zgodnie z uchwałą w sprawie regulaminu utrzymania czystości i porządku w gminie oraz przepisami odrębnymi z uwzględnieniem selektywnej zbiorki odpadów. Plan znajduje się w Obszarze Natura 2000 oraz innych formach ochrony przyrody. Plan uwzględni potrzebę ochrony wartościowych terenów przyrodniczych i korytarzy ekologicznych poprzez zachowania znacznej części terenu w użytkowaniu dotychczasowym, rolniczym.

4)wymagania ochrony dziedzictwa kulturowego i zabytków oraz dóbr kultury współczesnej - w granicach planu nie występują obiekty objęte ochroną konserwatorską ani stanowiące dobra kultury współczesnej. Wobec tego nie zachodzi potrzeba określania ustaleń w zakresie ochrony dziedzictwa kulturowego i zabytków oraz dóbr kultury współczesnej.

5)wymagania ochrony zdrowia oraz bezpieczeństwa ludzi i mienia, a także potrzeby osób ze szczególnymi potrzebami - ustalenia planu nie ograniczają dostępności architektonicznej osobom ze szczególnymi potrzebami. Ustalenia planu wprowadzają zakaz lokalizacji przedsięwzięć mogących zawsze znacząco oraz potencjalnie znacząco oddziaływać na środowisko z wyłączeniem obiektów infrastruktury technicznej oraz inwestycji celu publicznego, lokalizacji usług mogących powodować uciążliwości dla środowiska. Ze względu na położenie poza terenami górniczymi, obszarami szczególnego zagrożenia powodzią, osuwania się mas ziemnych, krajobrazów priorytetowych określonych w audycie krajobrazowym nie było potrzeby określania zasad ich zagospodarowania. Zmiany w istniejącym układzie komunikacyjnym zmierzają do poprawy bezpieczeństwa na drogach oraz ułatwiają bezpieczne przemieszczanie się pieszych i rowerzystów.

6)walory ekonomiczne przestrzeni - ustalając przeznaczenie terenu oraz sposób komunikacji dążono do racjonalnego i zrównoważonego wykorzystania przestrzeni. W planie dla terenów prywatnych ustalono stawkę procentową, służącą naliczeniu opłaty, o której mowa w art. 36 ust 4 ustawy z dnia 27 marca 2003r. o planowaniu i zagospodarowaniu przestrzennym w wysokości 30%.

7)prawo własności - plan miejscowy został opracowany w poszanowaniu prawa własności zważając interes publiczny i prywatny oraz w miarę możliwości uwzględniając wniosku inwestorów dotyczące działek objętych planem.

8)potrzeby obronności i bezpieczeństwa państwa - uwzględniono potrzeby obronności i bezpieczeństwa państwa poprzez uzgodnienie ustaleń planu z właściwymi organami wojskowymi, ochrony granic oraz bezpieczeństwa państwa.

9)potrzeby interesu publicznego - plan umożliwia realizację inwestycji celu publicznego z zakresu łączności publicznej zgodnie z przepisami odrębnymi.

10)potrzeby w zakresie rozwoju infrastruktury technicznej, w szczególności sieci szerokopasmowych - w ustaleniach określono zasady modernizacji, rozbudowy i budowy systemów komunikacji i infrastruktury technicznej. System infrastruktury tworzą sieci i urządzenia wodociągowe, kanalizacyjne, elektroenergetyczne, ciepłownicze, gazowe i telekomunikacyjne. Plan nie wprowadza ograniczeń w zakresie realizacji infrastruktury szerokopasmowej.

11)zapewnienia udziału społeczeństwa w pracach nad projektem planu, w tym przy użyciu środków komunikacji elektronicznej - plan został sporządzony przy udziale społeczeństwa zgodnie z wymogami określonymi prawem. O przystąpieniu do sporządzania planu i możliwości składania wniosków do planu,

a także wszczęciu postępowania w sprawie oceny oddziaływania na środowisko skutków realizacji planu oraz możliwości składania wniosków w tym zakresie ogłoszono w prasie miejscowej, poprzez obwieszczenie na tablicy ogłoszeń oraz na stronie internetowej gminy. Analogicznie w sposób wyżej określony ogłoszono o wyłożeniu projektu planu wraz z prognozą oddziaływania na środowisko do publicznego wglądu. Określono termin na złożenie uwag do projektu oraz zorganizowano dyskusję publiczną nad przyjętymi w planie rozwiązaniami. Wyłożone do publicznego wglądu opracowania zostały opublikowane na stronie internetowej gminy, co umożliwiło osobom zainteresowanym zapoznanie się z użyciem środków komunikacji elektronicznej.

12) zachowania jawności i przejrzystości procedur planistycznych – informacje dotyczące możliwości zapoznania się z niezbędną dokumentacją dotyczącą planu miejscowego, celem składania wniosków i uwag, każdorazowo publikowano na stronie internetowej gminy, zgodnie z wymogami. Ponadto zapewniono możliwość uzyskania wszelkich informacji o trybie sporządzania planu na każdym etapie procedury.

13) zapewnienia odpowiedniej ilości i jakości wody do celów zaopatrzenia ludności - plan określa sposób zaopatrzenia w wodę z istniejącej sieci wodociągowej, do czasu realizacji sieci wodociągowej dopuszcza się korzystanie z ujęć indywidualnych. Sieć wodociągowa w pełni zaspokoi zapotrzebowanie na odpowiednią ilość i jakość wody.

Ustalając przeznaczenie lub zmieniając potencjalny sposób zagospodarowania i korzystania z terenów objętych projektem planu, uwzględniono interes publiczny i prywatny wyrażony we wnioskach i uwagach, które zostały złożone do projektu planu w ramach prowadzonej procedury. Plan wprowadza nową zabudowę w terenach o znaczeniu turystycznym, obecnie funkcjonującego kąpieliska oraz w terenach przeznaczonych w obowiązującym planie miejscowym na usługi turystyki. Pozostałe tereny utrzymuje się w dotychczasowym użytkowaniu ze względu na wymagania dotyczące ochrony środowiska i integralności korytarzy ekologicznych. W trakcie projektowania uwzględniono analizy ekonomiczne, środowiskowe i społeczne.

W trakcie projektowania uwzględniono potrzeby efektywnego gospodarowania przestrzenią dążąc do minimalizowania transportochłonności układu przestrzennego. Plan opiera się o istniejący system transportowy oraz zakłada rozwinięcie systemu komunikacji drogowej i pieszo-rowerowej zapewniając bezpieczeństwo dla użytkowników oraz dostęp do terenów leśnych znajdujących się poza granicami obszaru objętego planem. Realizacja planu przyczyni się do koncentracji zabudowy w terenach posiadających do tego predyspozycje w poszanowaniu dobrego sąsiedztwa oraz wymagań ochrony przyrody. Zakłada się możliwość korzystania z dostępu do istniejącej sieci publicznego transportu zbiorowego. W obszarze objętym opracowaniem, w liniach rozgraniczających terenów komunikacyjnych, zapewniono możliwość przemieszczania się pieszych i rowerzystów poprzez realizację jezdni, chodników i ścieżek rowerowych. W trakcie projektowania planu dążono do lokalizowania nowej zabudowy w terenach obecnie obowiązującego planu miejscowego ustalającego zabudowę usług turystyki. Projektowane tereny zabudowy znajdują się w zasięgu dostępności terenów usługowych oraz infrastruktury technicznej.

Stwierdza się zgodność z wynikami analizy zmian w zagospodarowaniu przestrzennym Gminy Chojnice, o której mowa w art. 32 ust. 1 ustawy o planowaniu i zagospodarowaniu przestrzennym, stanowiącej załącznik do uchwały Nr XXXIX/612/2018 Rady Gminy Chojnice z dnia 12 października 2018r. w sprawie aktualności studium uwarunkowań i kierunków zagospodarowania przestrzennego oraz planów zagospodarowania przestrzennego Gminy Chojnice. Plan nie narusza ustaleń obowiązującego Studium uwarunkowań i kierunków zagospodarowania przestrzennego gminy Chojnice, uchwalonego uchwałą Nr XXV/417/2017 Rady Gminy w Chojnicach z dnia 9 sierpnia 2017 r., zmienionego Zarządzeniem Zastępczym Wojewody Pomorskiego z dnia 30.09.2020 r.

W zakresie sposobu uwzględnienia „uniwersalnego projektowania”, należy stwierdzić, iż plan stwarza możliwość dla stosowania rozwiązań zapewniających równy dostęp do dóbr i usług. Określenie ogólnych parametrów i wskaźników zabudowy daje podstawę do zastosowania uniwersalnego projektowania na poziomie rozwiązań architektonicznych.

Wpływ na finanse publiczne, w tym budżet gminy został przeanalizowany w opracowanej prognozie skutków finansowych ustaleń miejscowego planu zagospodarowania przestrzennego Gminy Chojnice. Określono w niej szacunkowe wpływy na dochody własne gminy i wydatki gminy, w tym na wpływy z podatku od nieruchomości gminy oraz opłaty i odszkodowania oraz na wydatki związane z realizacją inwestycji z zakresu infrastruktury technicznej należących do zadań własnych gminy.

**Projekt**

z dnia 12 grudnia 2024 r.

Zatwierdzony przez .....

**UCHWAŁA NR VI/96/2024  
RADY GMINY W CHOJNICACH**

z dnia 20 grudnia 2024 r.

**w sprawie wyrażenia zgody na sprzedaż nieruchomości**

Na podstawie art. 18 ust. 2 pkt 9 lit. a ustawy z dnia 8 marca 1990 r. o samorządzie gminnym (t.j. Dz.U. z 2024 r. poz. 1465 z późn. zm.) oraz 13 ust. 1 ustawy z dnia 21 sierpnia 1997 r. o gospodarce nieruchomościami (t.j. Dz.U. z 2024 r. poz. 1145 z późn. zm.)

**Rada Gminy  
uchwala, co następuje:**

**§ 1.** Wyraża się zgodę na sprzedaż udziału Gminy Chojnice wynoszącego 1/3 części w prawie użytkowania wieczystego nieruchomości gruntowej, położonej w Chojnicach przy ul. Kościerskiej 3D, składającej się z działek ewidencyjnych o numerach: 1810/23, 1810/25, 1813/7, 1814/11, o łącznej powierzchni 0,3279 ha, dla której Sąd Rejonowy w Chojnicach V Wydział Ksiąg Wieczystych prowadzi księgę wieczystą nr SLC/00055582/7, wraz z udziałem wynoszącym 1/3 części w prawie własności posadowionego na tej nieruchomości budynku.

**§ 2.** Wykonanie uchwały powierza się Wójtowi Gminy Chojnice.

**§ 3.** Uchwała wchodzi w życie z dniem podjęcia i podlega ogłoszeniu poprzez jej wywieszenie na tablicy ogłoszeń Urzędu Gminy w Chojnicach oraz zamieszczeniu w Biuletynie Informacji Publicznej.

Wnioskodawca:

WÓJT GMINY CHOJNICE

/-/ dr inż. Zbigniew Szczepański

Przewodniczący Rady Gminy

**Józef Kotak**

Projekt uchwały odpowiada przepisom prawa, stąd nie wnoszę uwag.

## Uzasadnienie

Na podstawie art. 18 ust. 2 pkt 9 lit. a ustawy z dnia 8 marca 1990 r. o samorządzie gminnym do wyłącznej właściwości rady gminy należy podejmowanie uchwał w sprawach majątkowych gminy dotyczących m.in. zasad zbywania nieruchomości, o ile ustawy szczególne nie stanowią inaczej.

Ponieważ Rada Gminy w Chojnicach nie podjęła uchwały określającej zasady zbywania nieruchomości, każde zbycie nieruchomości wymaga podjęcia przez radę stosownej uchwały.

Zbycia nieruchomości będącej przedmiotem uchwały dokonuje się w celu realizacji zadań budżetowych gminy.

**Opis nieruchomości:** Nieruchomość stanowi były obiekt banku PKO. Obecnie stanowi współużytkowanie wieczyste w udziałach po 1/3 przysługującym Gminie Miejskiej Chojnice, Powiatowi Chojnickiemu i Gminie Chojnice oraz współwłasność zabudowy w tych samych udziałach. Grunt stanowi własność Skarbu Państwa. Nieruchomość ma dostęp do drogi publicznej od ulicy Kościerskiej, nie jest objęta miejscowym planem zagospodarowania przestrzennego.

**Przedmiot uchwały:** Zgoda na zbycie 1/3 udziału w nieruchomości.

**Przydatność nieruchomości dla Gminy Chojnice:** Ze względu na wysokie koszty przebudowy, należało odstąpić od przystosowania obiektu do funkcji społecznych.

Nieruchomość zostanie przeznaczona na sprzedaż. Zbycie przysługującego Gminie Chojnice udziału w nieruchomości zostanie dokonana w porozumieniu z Gminą Miejską Chojnice oraz Powiatem Chojnickim, jako posiadaczami pozostałych udziałów.

**Projekt**

z dnia 11 grudnia 2024 r.

Zatwierdzony przez .....

**UCHWAŁA NR VI/97/2024  
RADY GMINY W CHOJNICACH**

z dnia 20 grudnia 2024 r.

**w sprawie przyjęcia "Gminnego Programu Profilaktyki i Rozwiązywania Problemów Alkoholowych oraz  
Przeciwdziałania Narkomanii do realizacji na terenie Gminy Chojnice w 2025 r."**

Na podstawie art.18 ust. 2 pkt 15 ustawy z dnia 8 marca 1990 r. o samorządzie gminnym (t.j. Dz.U. z 2024 r., poz. 1465 z późn. zm.), art 4<sup>1</sup> ust. 1, 2 i 5 ustawy z dnia 26 października 1982 r. o wychowaniu w trzeźwości i przeciwdziałaniu alkoholizmowi (t.j. Dz.U. z 2023 r., poz. 2151 z późn. zm.), art. 10 ust. 1 i 2 ustawy z dnia 29 lipca 2005 r. o przeciwdziałaniu narkomanii (t.j. Dz.U. z 2023 r., poz. 1939 z późn. zm.)

**Rada Gminy  
uchwala, co następuje:**

**§ 1.** Przyjmuje się "Gminny Program Profilaktyki i Rozwiązywania Problemów Alkoholowych oraz Przeciwdziałania Narkomanii do realizacji na terenie Gminy Chojnice w 2025 r.", stanowiący załącznik do niniejszej uchwały.

**§ 2.** Wykonanie uchwały powierza się Wójtowi Gminy.

**§ 3.** Uchwała wchodzi w życie z dniem podjęcia i podlega ogłoszeniu poprzez jej wywieszenie na tablicy ogłoszeń Urzędu Gminy w Chojnicach oraz zamieszczeniu w Biuletynie Informacji Publicznej.

WNIOSKODAWCA

Wójt Gminy Chojnice

/-/ dr inż. Zbigniew Szczepański

Przewodniczący Rady

**Józef Kołak**

Projekt uchwały odpowiada przepisom prawa, stąd nie wnoszę uwag.



**Gminny Program Profilaktyki i Rozwiązywania  
Problemów Alkoholowych oraz Przeciwdziałania Narkomanii  
do realizacji na terenie Gminy Chojnice w 2025 r.**

**ROZDZIAŁ I.**

**Postanowienia ogólne :**

**I. Założenia Programu :**

1. Przeciwdziałanie procesowi degradacji osób uzależnionych i ich rodzin oraz osób zagrożonych uzależnieniem.
2. Poprawa kondycji psychofizycznej osób uzależnionych i członków ich rodzin w szczególności uwikłanych w zjawisko przemocy w rodzinie.
3. Objęcie ofertą profilaktyczną w zakresie przeciwdziałania uzależnieniom, wszystkich miejsc, gdzie prowadzone są zorganizowane zajęcia dla dzieci i młodzieży.
4. Realizacja działań profilaktyczno – informacyjnych skierowanych do mieszkańców Gminy Chojnice w zakresie szkód powstających w wyniku nadużywania substancji uzależniających.

**II. Zadania:**

Osiągnięcie założonych celów w dziedzinach związanych z profilaktyką uzależnień, rozwojem i rehabilitacją rodzin obciążonych problemem uzależnienia i przemocy z terenu Gminy Chojnice.

Powyżej założone cele będą realizowane poprzez :

- A.** Motywowanie osób uzależnionych, współuzależnionych i zagrożonych uzależnieniem do korzystania z pomocy specjalistycznych poradni odwykowych.
- B.** Udzielanie rodzinom , w których występują problemy: alkoholowe, narkomanii - pomocy w rozwoju na drodze wychodzenia z uzależnienia i współuzależnienia a w szczególności ochrony przed przemocą w rodzinie przez prowadzenia działalności Samorządowego Ośrodka Edukacji w Zakresie Przeciwdziałania Uzależnieniom i Przemocy w Rodzinie Gminy Chojnice.
- C.** Prowadzenie profilaktycznej działalności informacyjnej i edukacyjnej oraz działalności szkoleniowej w zakresie rozwiązywania problemów alkoholowych, przeciwdziałania narkomanii oraz uzależnieniom behawioralnym w szczególności dla dzieci i młodzieży, w tym prowadzenie zajęć profilaktycznych na terenie szkół, zajęć pozalekcyjnych na terenie bibliotek, świetlic i domów kultury a także działań na rzecz dożywiania dzieci uczestniczących w pozalekcyjnych zajęciach opiekuńczo - rozwojowych w Samorządowym Ośrodku Edukacji w Zakresie Przeciwdziałania Uzależnieniom i Przemocy w Rodzinie Gminy Chojnice.
- D.** Wspomaganie działalności instytucji, stowarzyszeń i osób fizycznych służącej rozwiązywaniu problemów alkoholowych na terenie Gminy Chojnice.
- E.** Kontynuowanie prac Komisji Rozwiązywania Problemów Alkoholowych Gminy Chojnice.

F. Kontynuowanie zatrudnienia Pełnomocnika Wójta ds. Profilaktyki i Rozwiązywania Problemów Alkoholowych w celu realizacji Programu oraz osoby wykonującej obsługę Komisji Rozwiązywania Problemów Alkoholowych Gminy Chojnice.

2. Planowany koszt realizacji Programu w 2025 r. wynosi 400 000 złotych.

## **ROZDZIAŁ II**

***Diagnoza stanu problemów alkoholowych w Gminie Chojnice stan na 01.01.2024 r. oraz przegląd zasobów umożliwiających prowadzenie działalności profilaktycznej i leczniczej w 2025 r.***

### **I. Analiza stanu problemów alkoholowych stan na 01.01.2024 r.**

#### 1. Rynek napojów alkoholowych:

Maksymalna liczba zezwoleń na sprzedaż napojów alkoholowych zawierających do 4,5% alkoholu oraz piwa - 110.

Maksymalna liczba zezwoleń na sprzedaż napojów alkoholowych zawierających powyżej 4,5% do 18% alkoholu (z wyjątkiem piwa) - 80.

Maksymalna liczba zezwoleń na sprzedaż napojów alkoholowych zawierających powyżej 18% alkoholu - 80

Maksymalna liczba zezwoleń na sprzedaż napojów alkoholowych przeznaczonych do spożycia w miejscu sprzedaży - 110.

Maksymalna liczba zezwoleń na sprzedaż napojów alkoholowych przeznaczonych do spożycia poza miejscem sprzedaży - 160.

2. Z danych uzyskanych od GOPS wynika, że 45 rodzin korzystało z pomocy materialnej z powodu uzależnienia lub nadużywania alkoholu przez co najmniej jednego z członków rodziny. Wielkość środków finansowych przeznaczonych na pomoc w/w rodzinom wyniosła 230.272,82 zł.

Instytucje do których kierowano	Ilość zawartych kontraktów z osobą uzależnioną.		Ilość zawartych kontraktów z osobą współuzależnioną	
	mężczyźni	kobiety	mężczyźni	kobiety
Osoby skierowane do poradni odwykowych lub ośrodków profilaktycznych				
Poradnia Odwykowa "OPUS"	3	3	0	0
Poradnia Odwykowa "PROMEDICA"	1	1	0	0
Samorządowy Ośrodek Edukacji	1	1	0	1
Ośrodek Profilaktyki Rodzinnej	0	0	0	1
Inne	0	0	0	0

#### 3. Poradnie Odwykowe w Chojnicach:

Poradnia Leczenia Uzależnień „OPUS” ul. Gdańska 15B w Chojnicach

OSOBY	ILOŚĆ PACJENTÓW, KTÓRZY PODJĘLI LECZENIE		ILOŚĆ PACJENTÓW, KTÓRZY UKOŃCZYLI LECZENIE	
	MĘŻCZYŻNI	KOBIETY	MĘŻCZYŻNI	KOBIETY
1. UZALEŻNIONE	133	47	0	0
2. WSPÓLUZALEŻNIONE	0	60	0	0
3. DDA	0	0	0	0

Centrum Terapii Uzależnień „PROMEDICA” ul. Młodzieżowa 21a w Chojnicach

OSOBY	ILOŚĆ PACJENTÓW,	ILOŚĆ PACJENTÓW,
-------	------------------	------------------

	KTÓRZY PODJĘLI LECZENIE		KTÓRZY UKOŃCZYLI LECZENIE	
	MĘŻCZYŹNI	KOBIETY	MĘŻCZYŹNI	KOBIETY
1. UZALEŻNIONE	34	5	11	1
2. WSPÓLUZALEŻNIONE	1	8	0	0
3. DDA	1	10	0	0

4. Z policyjnych raportów wynika , że:

1. Ilość przeprowadzonych przez Policję kontroli punktów handlu napojami alkoholowymi:

- w sklepach – 64,
- w lokalach gastronomicznych – 12,

2. Ilość stwierdzonych przez Policję nieprawidłowości w związku z handlem napojami alkoholowymi:

- w sklepach – 4,
- w lokalach gastronomicznych – 0.

3. Ilość zastosowanych sankcji w wyniku stwierdzonych nieprawidłowości w związku z handlem napojami alkoholowymi:

Rodzaj sankcji	Sklepy		Lokale gastronomiczne	
	Kara (np. mandat)	Pouczenie	Kara (np. mandat)	Pouczenie
Właściciel	0	0	0	2
Sprzedawca	0	0	0	0
Klient	6	4	0	0

4. Ilość nietrzeźwych osób poniżej 18 roku życia zatrzymanych przez Policję lub odwiezionych do domów rodzinnych:

- dziewczęta – 3,
- chłopcy – 4.

5. Ilość zatrzymanych osób przez Policję w pomieszczeniach policyjnych:

5.1. Nietrzeźwych:

- kobiety – 3,
- mężczyźni – 28.

5.2. Pozostali:

- kobiety – 1,
- mężczyźni – 8.

5.3. Ilość osób nietrzeźwych przewiezionych przez Policję do izby wytrzeźwień na terenie innej gminy:

- kobiety – 0,
- mężczyźni – 4.

6. Podejmowane przez Policję działania na rzecz przeciwdziałania nietrzeźwości kierowców na terenie Gminy Wiejskiej Chojnice to:

- informacyjne działania prewencyjne w mediach, cykliczne działania pod kryptonimem "Trzeźwy poranek" oraz spotkania z młodzieżą i mieszkańcami w świetlicach wiejskich.

7. Ujawnione na terenie Gminy Chojnice lub popełnione przez mieszkańca gminy przestępstwa narkotykowe.

Ujawnieni sprawcy	Posiadanie narkotyków	Używanie narkotyków	Handel narkotykami	Inne	Razem
Kobiety	2	1	0	0	3
Mężczyźni	12	8	2	0	22
Ujawnieni nieletni sprawcy	Posiadanie narkotyków	Używanie narkotyków	Handel narkotykami	Inne	Razem
Dziewczyny	0	0	0	0	0
Chłopcy	0	0	0	0	0

8. Z danych dotyczących prac Komisji Rozwiązywania Problemów Alkoholowych Gminy Chojnice wynika, że Komisja zbierała się 20 razy i rozpatrywała 32 nowe sprawy (mężczyzn 30, kobiet 2).

Kto zgłosił	Rodzina	Prokuratura	GOPS	Kurator sądowy	Grupa Robocza	Policja	Razem
Mężczyźni	18	0	0	0	1	11	30
Kobiety	1	0	0	0	0	1	2
Razem	19	0	0	0	1	12	32

Efektom prac komisji było:

EFEKTY DZIAŁAŃ	ILOŚĆ
Podpisanie kontraktu:	20
Leczenie dobrowolne:	22
Badanie dobrowolne:	16
Ukończenie terapii:	9
Badanie sądowe:	9
Leczenie sądowe:	20
Wstrzymano:	19
Łącznie zgłoszonych w ciągu roku:	32
Kontynuowanych z lat poprzednich:	44
Łącznie spraw w toku:	76

Komisja zaopiniowała 14 zezwolenia na handel napojami alkoholowymi.

## II. Analiza zasobów w działalności leczniczej i profilaktycznej.

1. Komisja Rozwiązywania Problemów Alkoholowych Gminy Chojnice, której członkowie przeszkoleni są w zakresie problematyki uzależnień i przeciwdziałania przemocy.

2. Punkt Konsultacyjny Komisji Rozwiązywania Problemów Alkoholowych Gminy Chojnice, który świadczy usługi w zakresie poradnictwa i doradztwa osobom w rodzinach, których występują problemy związane z uzależnieniem i nadużywaniem substancji uzależniających.

3. Samorządowy Ośrodek Edukacji w Zakresie Przeciwdziałania Uzależnieniom i Przemocy w Rodzinie Gminy Chojnice.

4. Siedem świetlic wiejskich:

Świetlica Wiejska w Ciehocinie,

Świetlica Wiejska w Kłodawie,

Świetlica Wiejska w Pawłowie,  
Świetlica Wiejska w Chojniczki,  
Świetlica Wiejska w Nowym Ostrowitem,  
Świetlica Wiejska w Racławkach,  
Świetlica Wiejska w Doręgowicach.

5. Dwa wiejskie domy kultury:

Wiejski Dom Kultury w Swornegaciach,  
Wiejski Dom Kultury w Ogorzelinach.

6. Gminna Biblioteka Publiczna w Charzykowach.

7. Powiatowa Komenda Policji w Chojnicach.

8. Sześć szkół w których realizowane są warsztaty rozwoju umiejętności społecznych dzieci pod nazwą „Spójrz inaczej”:

Szkoła Podstawowa w Charzykowach,  
Szkoła Podstawowa w Kłodawie,  
Szkoła Podstawowa w Niezychowicach,  
Szkoła Podstawowa w Lichnowach,  
Szkoła Podstawowa w Nowej Cerkwi,  
Szkoła Podstawowa w Ostrowitem.

8. Dwie poradnie leczenia uzależnień:

Poradnia Leczenia Uzależnień „OPUS” ul. Gdańska 15B w Chojnicach,  
Centrum Terapii Uzależnień „PROMEDICA” ul. Młodzieżowa 21a w Chojnicach.

9. Gminny Ośrodek Pomocy Społecznej w Chojnicach.

10. Zespół Kuratorskiej Służby Sądowej dla Dorosłych Sądu Rejonowego w Chojnicach, który ma swojego przedstawiciela w Komisji Rozwiązywania Problemów Alkoholowych Gminy Chojnice.

11. Zespół Kuratorskiej Służby Sądowej dla Nieletnich i Rodziny Sądu Rejonowego w Chojnicach, z którym współpracujemy w ramach nadzoru nad przebiegiem leczenia osoby zobowiązanej do leczenia odwykowego przez Sąd.

12. Ośrodek Profilaktyki Rodzinnej Miasta Chojnice, którego pełna oferta działań dostępna jest dla mieszkańców Gminy Chojnice.

### **ROZDZIAŁ III**

#### **Sposoby realizacji zadań:**

**Cel szczegółowy nr I**: Motywowanie osób uzależnionych, współuzależnionych i zagrożonych uzależnieniem do korzystania z pomocy specjalistycznych poradni odwykowych - wartość zadania 800 złotych (bez zadania nr 4, które ujęte jest w: cel szczegółowy nr VIII, zadanie nr 1.2.2).

#### **Zadania nr I.1.**

- I. **1.** Współpraca z poradniami odwykowymi na terenie miasta Chojnice.
- I. **1.1.** Wskaźniki realizacji zadania:
  - I. **1.1.1.** Dane z poradni odwykowych o ilości osób korzystających z terenu Gminy Chojnice.
- I. **1.2.** Realizator:
  - I. **1.2.1.** Poradnie odwykowe.
    - I. **1.2.1.1.** Poradnia Leczenia Uzależnień „OPUS” ul. Gdańska 15B w Chojnicach.
    - I. **1.2.1.2.** Centrum Terapii Uzależnień „PROMEDICA” ul. Młodzieżowa 21a w Chojnicach.
- I. **1.3.** Termin realizacji:
  - I. **1.3.1.** Praca całoroczna.
- I. **1.4.** Wydatki:
  - I. **1.4.1.** Narodowy Fundusz Zdrowia.
- I. **1.5.** Podmiot finansujący:
  - I. **5.1.** Narodowy Fundusz Zdrowia.

#### **Zadania nr I.2.**

- I. **2.** Monitorowanie zawieranych przez Gminny Ośrodek Pomocy Społecznej kontraktów socjalnych na leczenie z osobami uzależnionymi i zagrożonymi uzależnieniem.
  - I. **2.1.** Wskaźniki realizacji zadania:
    - I. **2.1.1.** Dane z GOPS dotyczące ilości zawartych kontraktów.
  - I. **2.2.** Realizator:
    - I. **2.2.1.** Gminny Ośrodek Pomocy Społecznej w Chojnicach.
  - I. **2.3.** Termin realizacji:
    - I. **2.3.1.** Praca całoroczna.
  - I. **2.4.** Wydatki:
    - I. **2.4.1.** Gminny Ośrodek Pomocy Społecznej w Chojnicach.
  - I. **2.5.** Podmiot finansujący:
    - I. **2.5.1.** Gminny Ośrodek Pomocy Społecznej w Chojnicach.

#### **Zadania nr I.3.**

- I. **3.** Monitorowanie zawieranych przez Gminny Ośrodek Pomocy Społecznej kontraktów socjalnych z osobami bliskimi osobie uzależnionej i ofiarami przemocy w rodzinie na przeciwdziałanie problemom wynikającym z nadużywania alkoholu i występowania przemocy w rodzinie.
  - I. **3.1.** Wskaźniki realizacji zadania:
    - I. **3.1.1.** Dane z GOPS dotyczące ilości zawartych kontraktów.
  - I. **3.2.** Realizator:
    - I. **3.2.1.** Gminny Ośrodek Pomocy Społecznej w Chojnicach.

I. 3.3. Termin realizacji:

I. 3.3.1. Praca całoroczna.

I. 3.4. Wydatki:

I. 3.4.1. Gminny Ośrodek Pomocy Społecznej w Chojnicach.

I. 3.5. Podmiot finansujący:

I. 3.5.1. Gminny Ośrodek Pomocy Społecznej w Chojnicach.

**Zadanie nr I.4.**

I. 4. Prowadzenie działalności Punktu Konsultacyjnego Komisji Rozwiązywania Problemów Alkoholowych dla rodzin borykających się z problemami wynikającymi z nadużywania alkoholu przy ul. Strzeleckiej 31a w Chojnicach.

I. 4.1. Wskaźniki realizacji zadania:

I. 4.1.1. Ilość osób uzależnionych, współuzależnionych i innych, która skorzystała z Punktu Konsultacyjnego.

I. 4.2. Realizator:

I. 4.2.1. Przedstawiciel Komisji Rozwiązywania Problemów Alkoholowych Gminy Chojnice dyżurujący w Punkcie Konsultacyjnym – zatrudniony w formie umowy o pracę.

I. 4.3. Termin realizacji:

I. 4.3.1. Praca całoroczna.

I. 4.4. Wydatki:

I. 4.4.1. Wynagrodzenie przedstawiciela Komisji Rozwiązywania Problemów Alkoholowych Gminy Chojnice – zatrudniony w formie umowy o pracę.

I. 4.4.2. Zakup materiałów informacyjno - edukacyjnych dla klientów Punktu Konsultacyjnego.

I. 4.5. Podmiot finansujący:

I. 4.5.1. Gmina Chojnice – środki z opłat za handel napojami alkoholowymi.

**Cel szczegółowy nr II:** Udzielanie rodzinom, w których występują problemy: alkoholowe, narkomanii - pomocy w rozwoju na drodze wychodzenia z uzależnienia i współuzależnienia, a w szczególności ochrony przed przemocą w rodzinie oraz prowadzenie działań mających na celu doskonalenie umiejętności społecznych z uwzględnieniem działań edukacyjnych, służących wzmocnieniu opiekuńczych i wychowawczych kompetencji rodziców z rodzin zagrożonych problemem uzależnienia i/lub przemocy - wartość zadania 67 100 złotych.

**Zadanie nr II.1**

II. 1. Prowadzenie działalności Samorządowego Ośrodka Edukacji w Zakresie Przeciwdziałania Uzależnieniom i Przemocy w Rodzinie Gminy Chojnice.

II. 1.1. Wskaźniki realizacji zadania:

II. 1.1.1. Ilość grup i osób na grupach korzystających z pomocy Ośrodka.

II. 1.2. Realizator:

II. 1.2.1. Realizatorzy programów doskonalących umiejętności społeczne i opiekuńczo - rozwojowe –

forma zatrudnienia – umowa zlecenie.

**II. 1.3. Termin realizacji:**

**II. 1.3.1.** Praca od I - VII i IX - XII.

**II. 1.4. Wydatki:**

**II. 1.4.1.** Wynagrodzenie realizatorów programów doskonalących umiejętności społeczne i opiekuńczo- rozwojowe – forma zatrudnienia – umowa zlecenie.

**II. 1.4.2.** Zakupu artykułów niezbędnych do zajęć w Ośrodku.

**II. 1.4.3.** Zakup artykułów spożywczych na dożywianie dzieci biorących udział w zajęciach w Ośrodku.

**II. 1.4.4.** Finansowanie czynszu najmu za pomieszczenia na potrzeby Ośrodka.

**II. 1.4.5.** Zwrot kosztów za przejazdy osobom biorącym udział w zajęciach na terenie ośrodka.

**II. 1.4.6.** Koszty służbowego telefonu stacjonarnego, komórkowego i łącza internetowego.

**II. 1.4.7.** Sfinansowanie działań integracyjnych poza terenem ośrodka dla osób korzystających z jego pomocy.

**II. 1.5. Podmiot finansujący:**

**II. 1.5.1.** Gmina Chojnice – środki z opłat za handel napojami alkoholowymi.

#### **Zadanie nr II.2**

**II. 2. Organizowanie i finansowanie abstyntenckich imprez i spotkań integracyjnych.**

**II. 2.1. Wskaźniki realizacji zadania:**

**II. 2.1.1.** Ilość osób biorących udział w abstyntenckich imprezach i spotkaniach integracyjnych.

**II. 2.2. Realizator:**

**II. 2.2.1.** Realizatorzy programów doskonalących umiejętności społeczne i opiekuńczo - rozwojowe – w Samorządowym Ośrodku Edukacji w Zakresie Przeciwdziałania Uzależnieniom i Przemocy w Rodzinie Gminy Chojnice - forma zatrudnienia – umowa zlecenie.

**II. 2.3. Termin realizacji:**

**II. 2.3.1.** Cały rok.

**II. 2.4. Wydatki:**

**II. 2.4.1.** Wynagrodzenie realizatorów abstyntenckich imprez i spotkań integracyjnych - forma zatrudnienia – umowa zlecenie.

**II. 2.4.2.** Zakupu artykułów niezbędnych do organizowania abstyntenckich imprez i spotkań integracyjnych.

**II. 2.4.3.** Wynajem niezbędnych sprzętów do organizowania abstyntenckich imprez i spotkań integracyjnych.

**II. 2.5. Podmiot finansujący:**

**II. 1.5.1.** Gmina Chojnice – środki z opłat za handel napojami alkoholowymi.

#### **Zadanie nr II.3**



**II. 3.** Zorganizowanie i sfinansowanie letniego obozu socjoterapeutycznego, jako podsumowania odbywających się w okresie od września 2024 do lipca 2025 zajęć z zakresu rozwoju umiejętności społecznych na terenie Samorządowego Ośrodka Edukacji w Zakresie Przeciwdziałania Uzależnieniom i Przemocy w Rodzinie Gminy Chojnice.

**II. 3.1.** Wskaźniki realizacji zadania:

**II. 3.1.1.** Ilość osób biorących udział w letnim obozie socjoterapeutycznym.

**II. 3.2.** Realizator:

**II. 3.2.1.** Realizatorzy programów doskonalących umiejętności społeczne i opiekuńczo - rozwojowe – w Samorządowym Ośrodku Edukacji w Zakresie Przeciwdziałania Uzależnieniom i Przemocy w Rodzinie Gminy Chojnice - forma zatrudnienia – umowa zlecenie.

**II. 3.3.** Termin realizacji:

**II. 3.3.1.** Lipiec 2024 r.

**II. 3.4.** Wydatki:

**II. 3.4.1.** Wynagrodzenie prowadzących letni obóz socjoterapeutyczny - forma zatrudnienia – umowa zlecenie.

**II. 3.4.2.** Sfinansowanie kosztów letniego obozu socjoterapeutycznego.

**II. 3.4.3.** Sfinansowanie kosztów transportu na letni obóz socjoterapeutyczny.

**II. 3.5.** Podmiot finansujący:

**II. 3.5.1.** Gmina Chojnice – środki z opłat za handel napojami alkoholowymi.

**Cel szczegółowy nr III:** Umożliwienie dzieciom i młodzieży skorzystanie z profesjonalnych zajęć z zakresu profilaktyki uzależnień i przemocy międzyrówieśniczej - wartość zadania 67.165 złotych.

**Zadania nr III.1.**

**III. 1.** Prowadzenie zajęć z zakresu profilaktyki uzależnień i przemocy międzyrówieśniczej na terenie placówek podlegających Gminnemu Ośrodkowi Kultury w Chojnicach.

**III. 1.1.** Wskaźniki realizacji zadania:

**III. 1.1.1.** Ilość zrealizowanych programów profilaktycznych.

**III. 1.1.2.** Ilość dzieci uczęszczających na zajęcia profilaktyczne.

**III. 1.2.** Realizator:

**III. 1.2.1.** Instruktorzy zajęć profilaktycznych w świetlicach zatrudnieni w formie umowy zlecenia.

**III. 1.3.** Termin realizacji:

**III. 1.3.1.** Praca w okresie I - VI i X – XII.

**III. 1.4.** Wydatki:

**III. 1.4.1.** Finansowanie kosztów realizacji zajęć z zakresu profilaktyki uzależnień i przemocy międzyrówieśniczej w formie umów - zleceń dla instruktorów realizujących programy profilaktyczne.

**III. 1.4.2.** Zakup materiałów i artykułów do realizacji zajęć według kwoty ustalonej dla jednego dziecka w zależności od ilości dzieci biorących udział w zajęciach profilaktycznych.

**III. 1.4.3.** Finansowanie kosztów konsultacji realizatorów realizacji zajęć z zakresu profilaktyki uzależnień i przemocy międzyrówieśniczej w formie umów - zleceń dla instruktorów realizujących programy profilaktyczne.

**III. 1.5.** Podmiot finansujący:

**III. 1.5.1.** Gmina Chojnice – środki z opłat za handel napojami alkoholowymi.

**Zadania nr III.2.**

**III. 2.** Prowadzenie zajęć z zakresu profilaktyki uzależnień i przemocy międzyrówieśniczej na terenie świetlic wiejskich i w innych miejscach nie podlegających Gminnemu Ośrodkowi Kultury w Chojnicach.

**III. 2.1.** Wskaźniki realizacji zadania:

**III. 2.1.1.** Ilość zrealizowanych programów profilaktycznych.

**III. 2.1.2.** Ilość dzieci uczęszczających na zajęcia profilaktyczne.

**III. 2.2.** Realizator:

**III. 2.2.1.** Instruktorzy zajęć zatrudnieni w formie umowy zlecenia.

**III. 2.3.** Termin realizacji:

**III. 2.3.1.** Praca głównie w okresie ferii zimowych i wakacji letnich.

**III. 2.4.** Wydatki:

**III. 2.4.1.** Zakup materiałów i artykułów do realizacji zajęć według kwoty ustalonej dla jednego dziecka w zależności od ilości dzieci biorących udział w zajęciach profilaktycznych.

**III. 2.4.2.** Wynagrodzenie realizatorów programów profilaktycznych – zatrudnionych w formie umowy zlecenia.

**III. 2.5.** Podmiot finansujący:

**III. 2.5.1.** Gmina Chojnice – środki z opłat za handel napojami alkoholowymi.

**Zadania nr III.3.**

**III. 3.** Prowadzenie zajęć z zakresu profilaktyki uzależnień i przemocy na terenie szkół podlegających Gminnemu Zespołowi Oświaty w Chojnicach.

**III. 3.1.** Wskaźniki realizacji zadania:

**III. 3.1.1.** Ilość zrealizowanych klasowych programów profilaktycznych.

**III. 3.1.2.** Ilość dzieci uczęszczających na zajęcia profilaktyczne.

**III. 3.2.** Realizator:

**III. 3.2.1.** Instruktorzy zajęć profilaktycznych w szkołach zatrudnieni przez GZO.

**III. 3.3.** Termin realizacji:

**III. 3.3.1.** Praca w okresie I - VI i IX – XII.

**III. 3.4.** Wydatki:

**III. 3.4.1.** Zakup materiałów, artykułów i usług podnoszących atrakcyjność realizowanych zajęć profilaktycznych według kwoty ustalonej dla jednego ucznia w zależności od ilości dzieci biorących udział w zajęciach profilaktycznych na terenie placówek.

III. 3.5. Podmiot finansujący:

III. 3.5.1. Gmina Chojnice – środki z opłat za handel napojami alkoholowymi.

III. 4.5.2. Środki własne GZO.

**Zadania nr III.4.**

III. 4. Zorganizowanie biwaku, pikniku oraz innych wyjazdów profilaktycznych dla dzieci, jako ewaluacji nabytych umiejętności w trakcie zajęć profilaktycznych na terenie placówek GOK w Chojnicach.

III. 4.1. Wskaźniki realizacji zadania:

III. 4.1.1. Ilość dzieci biorących udział w biwaku, pikniku i innych wyjazdach profilaktycznych.

III. 4.2. Realizator:

III. 4.2.1. Instruktorzy zajęć profilaktycznych z placówek GOK posiadający odpowiednie uprawnienia, zatrudnieni w formie podstawowej umowy o pracę w GOK w Chojnicach.

III. 4.3. Termin realizacji:

III. 4.3.1. Praca w okresie - VI - VII.

III. 4.4. Wydatki:

III. 4.4.1. Koszty zakwaterowania, wyżywienia, transportu, materiałów do realizacji programu biwaku i pikniku profilaktycznego.

III. 4.4.2. Koszty zatrudnienia opiekunów.

III. 4.5. Podmiot finansujący:

III. 4.5.1. Gmina Chojnice – środki z opłat za handel napojami alkoholowymi.

III. 4.5.2. Środki własne GOK.

**Zadania nr III.5.**

III. 6. Zorganizowanie szkolenia z zakresu profilaktyki uzależnień i przeciwdziałania przemocy międzyrówieśniczej dzieci i młodzieży.

III. 5.1. Wskaźniki realizacji zadania:

III. 5.1.1. Ilość instruktorów biorących udział w szkoleniu.

III. 5.2. Realizator:

III. 5.2.1. Zewnętrzna firma szkoląca.

III. 5.3. Termin realizacji:

III. 5.3.1. Pierwsze półrocze.

III. 5.4. Wydatki:

III. 5.4.1. Koszty szkolenia.

III. 5.5. Podmiot finansujący:

III. 5.5.1. Gmina Chojnice – środki z opłat za handel napojami alkoholowymi.

**Cel szczegółowy nr IV:** Edukacja publiczna w zakresie problematyki uzależnień - wartość zadania 2 000 złotych.

#### **Zadania nr IV.1.**

**IV. 1.** Zorganizowanie własnych oraz udział w ogólnopolskich szkoleniach, imprezach oraz kampaniach profilaktycznych z zakresu profilaktyki i przeciwdziałania uzależnieniom oraz przemocy w rodzinie.

**IV. 1.1.** Wskaźniki realizacji zadania:

**IV. 1.1.1.** Ilość zorganizowanych i przeprowadzonych szkoleń lub kampanii.

**IV. 1.1.2.** Ilość osób, która wzięła udział w szkoleniach lub do których dotarł przekaz kampanii.

**IV. 1.2.** Realizator:

**IV. 1.2.1.** Pełnomocnik Wójta ds. Profilaktyki i Rozwiązywania Problemów Alkoholowych Gminy Chojnice.

**IV. 1.3.** Termin realizacji:

**IV. 1.3.1.** Praca całoroczna.

**IV. 1.4.** Wydatki:

**IV. 1.4.1.** Zakup materiałów do kampanii, wynajem pomieszczeń do zorganizowania szkoleń.

**IV. 1.4.2.** Wynagrodzenia realizatorów kampanii.

**IV. 1.5.** Podmiot finansujący:

**IV. 1.5.1.** Gmina Chojnice – środki z opłat za handel napojami alkoholowymi.

**Cel szczegółowy nr V:** Kontynuowanie prac Komisji Rozwiązywania Problemów Alkoholowych Gminy Chojnice w zakresie zobowiązania do leczenia odwykowego – wartość zadania 32 700 złotych.

#### **Zadania nr V.1.**

**V. 1.** Podejmowanie czynności zmierzających do podjęcia leczenia przez osoby uzależnione od alkoholu oraz kierowanie spraw do Sądu o zobowiązanie do leczenia osoby uzależnionej w wypadku wystąpienia przesłanek z art. 24 ustawy o wychowaniu w trzeźwości i przeciwdziałaniu alkoholizmowi.

**V. 1.1.** Wskaźniki realizacji zadania:

**V. 1.1.1.** Ilość wniosków o zobowiązanie do leczenia.

**V. 1.1.2.** Ilość wniosków skierowanych do Sądu.

**V. 1.1.3.** Ilość wniosków o przeprowadzenie badania przez biegłych w kwestii uzależnienia od alkoholu.

**V. 1.2.** Realizator:

**V. 1.2.1.** Komisja Rozwiązywania Problemów Alkoholowych Gminy Chojnice.

**V. 1.3.** Termin realizacji:

**V. 1.3.1.** Praca całoroczna.

**V. 1.4.** Wydatki:

**V. 1.4.1.** Wynagrodzenie biegłych sądowych przeprowadzających diagnozę w kwestii stopnia uzależnienia od alkoholu i wskazania rodzaju leczenia.

**V. 1.4.2.** Opłata sądowa za skierowanie wniosku o zobowiązanie do podjęcia leczenia choroby alkoholowej.

**V. 1.5.** Podmiot finansujący:

**V. 1.5.1.** Gmina Chojnice – środki z opłat za handel napojami alkoholowymi.

### **Zadania nr V.2.**

**V. 2.** Przeprowadzenie kontroli punktów sprzedaży napojów alkoholowych.

**V. 2.1.** Wskaźniki realizacji zadania:

**V. 2.1.1.** Ilość przeprowadzonych kontroli.

**V. 2.1.2.** Ilość ujawnionych przypadków naruszenia prawa.

**V. 2.2.** Realizator:

**V. 2.2.1.** Komisja Rozwiązywania Problemów Alkoholowych Gminy Chojnice.

**V. 2.2.2.** Wydział Organizacyjno Prawny Urzędu Gminy w Chojnicach.

**V. 2.3.** Termin realizacji:

**V. 2.3.1.** Praca całoroczna.

**V. 2.4.** Wydatki:

**V. 2.4.1.** Wynagrodzenie członków Komisji przeprowadzających kontrolę.

**V. 2.5.** Podmiot finansujący:

**V. 2.5.1.** Gmina Chojnice – środki z opłat za handel napojami alkoholowymi.

### **Zadania nr V.3.**

**V. 3.** Zorganizowanie szkolenia z zakresu prowadzonych działań i obowiązków członków Komisji Rozwiązywania Problemów Alkoholowych.

**V. 3.1.** Wskaźniki realizacji zadania:

**V. 3.1.1.** Ilość członków Komisji biorących udział w szkoleniu.

**V. 3.2.** Realizator:

**V. 3.2.1.** Zewnętrzna firma szkoląca.

**V. 3.3.** Termin realizacji:

**V. 3.3.1.** Pierwsze półrocze.

**V. 3.4.** Wydatki:

**V. 3.4.1.** Koszty szkolenia.

**V. 3.5.** Podmiot finansujący:

**V. 3.5.1.** Gmina Chojnice – środki z opłat za handel napojami alkoholowymi.

**Cel szczegółowy nr VI:** Zasady wynagradzania członków Komisji Rozwiązywania Problemów Alkoholowych Gminy Chojnice.

**VI. 1.** Członkowie Komisji otrzymują rekompensatę za utracony czas w trakcie wykonywanej pracy na rzecz komisji i podzespołów problemowych komisji w wysokości sześciokrotnej diety, jak za podróże służbowe krajowe, obejmującą również koszty przejazdów za każdy dzień pracy. Podstawą wypłacenia jest udział w posiedzeniu komisji.

**Cel szczegółowy nr VII:** Realizacja Programu Przeciwdziałania Narkomanii – wartość zadania 5 000 złotych.

### **Zadanie nr VII.1.**

**VII. 1.** Prowadzenie działań edukacyjnych na terenie szkół dla dzieci i dorosłych w zakresie profilaktyki narkomanii.

**VII. 1.1.** Wskaźniki realizacji zadania:

**VII. 1.1.1.** Ilość dzieci biorących udział w działaniach edukacyjnych.

**VII. 1.1.2.** Ilość osób dorosłych biorących udział w działaniach edukacyjnych.

**VII. 1.2.** Realizator:

**VII. 1.2.1.** Pełnomocnik Wójta ds. Profilaktyki i Rozwiązywania Problemów Alkoholowych Gminy Chojnice, pedagodzy i wychowawcy klas na terenie szkół.

**VII. 1.3.** Termin realizacji:

**VII. 1.3.1.** Praca w okresie I - VI i IX - XII

**VII. 1.4.** Wydatki:

**VII. 1.4.1.** Zakup materiałów i usług do realizacji działań profilaktycznych.

**VII. 1.5.** Podmiot finansujący:

**VII. 1.5.1.** Gmina Chojnice – środki z opłat za handel napojami alkoholowymi.

**Cel szczegółowy nr VIII:** Kontynuowanie zatrudnienia oraz inne płace i pochodne – wartość zadania 225.235,00 złotych.

### **Zadania nr 1.**

**VIII. 1.** Realizacja zadań wynikających z Gminnego Programu Profilaktyki i Rozwiązywania Problemów Alkoholowych i Narkomanii Gminy Chojnice.

**VIII. 1.1.** Wskaźniki realizacji zadania:

**VIII. 1.1.1.** Opracowanie przez Wójta Gminy Chojnice raportu z wykonania niniejszego Programu i efektów, jego realizacji oraz przedstawienia go Radzie Gminy w Chojnicach w terminie do dnia 30 czerwca roku następującego po roku, którego dotyczy raport.

**VIII. 1.2.** Realizator:

**VIII. 1.2.1.** Pełnomocnik Wójta ds. Profilaktyki i Rozwiązywania Problemów Alkoholowych Gminy Chojnice – forma zatrudnienia – umowa o pracę.

**VIII. 1.2.2.** Osoba zatrudniona na stanowisku inspektora w Punkcie Konsultacyjnym Komisji Rozwiązywania Problemów Alkoholowych Gminy Chojnice oraz sekretarza Komisji Rozwiązywania Problemów Alkoholowych Gminy Chojnice - forma zatrudnienia - umowa o pracę.

**VIII. 1.3.** Termin realizacji:

**VIII. 1.3.1.** Praca w całościowa.

**VIII. 1.4.** Wydatki:

**VIII. 1.4.1.** Wynagrodzenie Pełnomocnika Wójta ds. Profilaktyki i Rozwiązywania Problemów Alkoholowych – zatrudniony w formie umowy o pracę.

**VIII. 1.4.2.** Koszty służbowego telefonu komórkowego.

**VIII. 1.4.3.** Koszty używania do celów służbowych samochodu osobowego nie będącego własnością pracodawcy.

**VIII. 1.4.4.** Wynagrodzenie osoby zatrudnionej na stanowisku inspektora w Punkcie Konsultacyjnym Komisji Rozwiązywania Problemów Alkoholowych Gminy Chojnice i sekretarza Komisji Rozwiązywania Problemów Alkoholowych Gminy Chojnice w formie umowy o pracę.

**VIII. 1.5.** Podmiot finansujący:

**VIII. 1.5.1.** Gmina Chojnice – środki z opłat za handel napojami alkoholowymi.

#### **ROZDZIAŁ IV**

##### **Zasady finansowania niniejszego Programu.**

1. Finansowanie realizacji niniejszego programu będzie dokonywane z rocznych opłat za korzystanie z zezwoleń na sprzedaż napojów alkoholowych wnoszonych przez prowadzące tę sprzedaż podmioty gospodarcze.

2. Zadania realizowane w ramach niniejszego Programu mogą być również finansowane z dotacji celowych Wojewody oraz Państwowej Agencji Rozwiązywania Problemów Alkoholowych a także z darowizn, zapisów i innych wpływów od osób prawnych i fizycznych.

#### **ROZDZIAŁ V**

##### **Kontrola efektywności niniejszego Programu.**

Rada Gminy w Chojnicach otrzymuje raport z wykonania niniejszego Programu i efektach jego realizacji sporządzony przez Wójta Gminy Chojnice w terminie do dnia 30 czerwca roku następującego po roku, którego dotyczy raport.

## **Uzasadnienie**

Gminny Program Profilaktyki i Rozwiązywania Problemów Alkoholowych oraz Przeciwdziałania Narkomanii na rok 2025, stanowiący załącznik do niniejszej uchwały, jest kontynuacją działań realizowanych w latach poprzednich. Określa zadania własne gminy, zgodnie z art. 4<sup>1</sup> ust. 1 ustawy z dnia 26 października 1982 r. o wychowaniu w trzeźwości i przeciwdziałaniu alkoholizmowi oraz zadania własne gminy w obszarze profilaktyki i terapii narkomanii zapisane w ustawie z dnia 29 lipca 2005 r. o przeciwdziałaniu narkomanii. Elementem Gminnego Programu są również zadania i działania związane z przeciwdziałaniem uzależnieniom behawioralnym.

Realizacja zadań w wyżej wymienionych ustawach prowadzona jest w postaci Gminnego Programu uchwalanego przez Radę Gminy. Przepisy do wymienionych powyżej ustaw stanowią, iż źródłem finansowania Programu Profilaktyki i Rozwiązywania Problemów Alkoholowych oraz Przeciwdziałania Narkomanii są opłaty z zezwoleń na sprzedaż napojów alkoholowych.



**Projekt**

z dnia 11 grudnia 2024 r.

Zatwierdzony przez .....

**UCHWAŁA NR VI/98/2024  
RADY GMINY W CHOJNICACH**

z dnia 20 grudnia 2024 r.

**w sprawie uchylenia Uchwały Nr VII/105/19 Rady Gminy w Chojnicach z dnia 31 maja 2019 r. w sprawie wysokości i zasad ustalania oraz rozliczania dotacji celowych dla podmiotów prowadzących żłobki lub kluby dziecięce na terenie Gminy Chojnice**

Na podstawie art. 18 ust. 2 pkt. 15 ustawy z dnia 8 marca 1990 r. o samorządzie gminnym ( Dz.U. z 2024 r. poz. 1465 ze zm. ) oraz art. 60 ust. 2 ustawy z dnia 4 lutego 2011 r. o opiece nad dziećmi w wieku do lat 3 (Dz.U. z 2024 r. poz. 338 ze zm.)

**Rada Gminy  
uchwala, co następuje:**

**§ 1.** Z dniem 31 grudnia 2024 r. uchyla się Uchwałę Nr VII/105/19 Rady Gminy w Chojnicach z dnia 31 maja 2019 r. w sprawie wysokości i zasad ustalania oraz rozliczania dotacji celowych dla podmiotów prowadzących żłobki lub kluby dziecięce na terenie Gminy Chojnice (Dz. Urz. Woj. Pom. z 2019 r. poz. 3103).

**§ 2.** Wykonanie uchwały powierza się Wójtowi Gminy Chojnice.

**§ 3.** Uchwała podlega ogłoszeniu w Dzienniku Urzędowym Województwa Pomorskiego i wchodzi w życie po upływie 14 dni od dnia jej ogłoszenia.

Wnioskodawca:

/-/ dr inż. Zbigniew Szczepański

Przewodniczący Rady

**Józef Kołak**

Projekt uchwały odpowiada przepisom prawa, stąd nie wnoszę uwag.

## Uzasadnienie

Rada Gminy w Chojnicach Uchwałą Nr VII/105/19 z dnia 31 maja 2019 r. ustaliła wysokość dotacji celowej udzielanej przez gminę podmiotom prowadzącym żłobki lub kluby dziecięce na terenie gminy. Świadczenie to wynika z art. 60 ust. 1 i 2 ustawy z dnia 4 lutego 2011 r. o opiece nad dziećmi w wieku do lat 3. Konieczność podjęcia uchwały o udzieleniu dotacji była uzasadniona względami społecznymi, gdyż miała przyczynić się do zwiększenia dostępności opieki nad dziećmi w wieku do lat 3. Wysokość dotacji aktualnie wynosi w przypadku żłobków 300 zł miesięcznie na dziecko, a w przypadku klubów dziecięcych 150 zł.

W dniu 12 czerwca 2024 r. ogłoszona została ustawa z dnia 15 maja 2024 r. o wspieraniu rodziców w aktywności zawodowej oraz w wychowaniu dziecka - "Aktywny rodzic" (Dz.U. z 2024 r. poz.858), której przepisy weszły w życie w dniu 1 października 2024 roku. Wskazana ustawa określa warunki nabywania prawa do świadczeń wspierających rodziców w aktywności zawodowej oraz w wychowaniu dziecka jak i zasady przyznawania i wypłacania tych świadczeń. Od 1 października 2024 roku rodzice mogą skorzystać z jednego z trzech świadczeń przewidzianych przez ustawę tj.: „aktywni rodzice w pracy” (tzw. babciowe), „aktywnie w żłobku” oraz „aktywnie w domu”. Świadczenie „aktywnie w żłobku” kierowane do rodziców dzieci, które korzystają ze żłobka, klubu dziecięcego albo dziennego opiekuna. Wsparcie wynosi do 1.500 zł miesięcznie na dziecko, zaś w przypadku dziecka z niepełnosprawnością do 1.900 zł miesięcznie (nie więcej niż wysokość opłaty, jaką rodzice ponoszą za pobyt dziecka w instytucji opieki). Zgodnie z zapisami ustawy, świadczenie „aktywnie w żłobku” przysługuje rodzicom na dziecko, które uczęszcza do żłobka, klubu dziecięcego albo jest objęte opieką sprawowaną przez dziennego opiekuna, nie dłużej jednak niż do ukończenia roku szkolnego, w którym dziecko ukończy 3 rok życia lub w przypadku gdy niemożliwe lub utrudnione jest objęcie dziecka wychowaniem przedszkolnym — 4. rok życia. Świadczenie „aktywnie w żłobku” zastępuje obecnie funkcjonujące i zdecydowanie mniej korzystne dofinansowanie obniżenia opłaty za pobyt dziecka w żłobku, klubie dziecięcym lub u dziennego opiekuna, które przysługuje w wysokości maksymalnie 300 zł miesięcznie. Mając powyższe na uwadze, proponowane świadczenie znacząco obniża koszty ponoszone przez rodziców/opiekunów prawnych w związku z pobytem dziecka w żłobku, klubie dziecięcym lub u dziennego opiekuna. Przedstawiany projekt uchwały nie wpłynie na zmniejszenie dostępności do opieki żłobkowej. Zarówno rodzice, jak i placówki nie zostaną pozbawione wsparcia finansowego, które zamiast z budżetu gminy, będzie pochodzić z budżetu państwa. W tej sytuacji podjęcie przedmiotowej uchwały jest uzasadnione.

**Projekt**

z dnia 11 grudnia 2024 r.

Zatwierdzony przez .....

**UCHWAŁA NR VI/99/2024  
RADY GMINY W CHOJNICACH**

z dnia 20 grudnia 2024 r.

**w sprawie przyjęcia programu osłonowego „Korpus Wsparcia Seniorów w gminie Chojnice” na rok 2025**

Na podstawie art. 18 ust. 2 pkt 15 ustawy z dnia 8 marca 1990 r. o samorządzie gminnym (t.j. Dz. U. z 2024 r. poz. 1465 z późn. zm.), art. 17 ust. 2 pkt 4 i art. 110 ust. 10 ustawy z dnia 12 marca 2004 r. o pomocy społecznej (t.j. Dz. U. z 2024 r. poz. 1283 z późn. zm.)

**Rada Gminy  
uchwala, co następuje:**

**§ 1.** Przyjmuje się program osłonowy „Korpus Wsparcia Seniorów w gminie Chojnice” na rok 2025, stanowiący załącznik do niniejszej uchwały.

**§ 2.** Wykonanie uchwały powierza się Wójtowi Gminy Chojnice.

**§ 3.** Uchwała wchodzi w życie z dniem podjęcia i podlega ogłoszeniu poprzez jej wywieszenie na tablicy ogłoszeń Urzędu Gminy w Chojnicach oraz zamieszczeniu w Biuletynie Informacji Publicznej.

Wnioskodawca:

/-/ dr inż. Zbigniew Szczepański

Wójt Gminy Chojnice

Przewodniczący Rady

**Józef Kołak**

Projekt uchwały odpowiada przepisom prawa, stąd nie wnoszę uwag.

## **Program osłonowy „Korpus Wsparcia Seniorów w gminie Chojnice” na rok 2025**

„Korpus Wsparcia Seniorów w gminie Chojnice” na rok 2025, zwany dalej Programem, jest programem osłonowym w rozumieniu art. 17 ust. 2 pkt 4 ustawy z dnia 12 marca 2004 r. o pomocy społecznej (t.j. Dz. U. z 2024 poz. 1283 z późn. zm.).

### **1. Ocena sytuacji warunkująca realizację Programu**

Na dzień 31.12.2023 r. – zgodnie z danymi zawartymi w Banku Danych Lokalnych GUS – Gmina Chojnice liczyła 19 511 mieszkańców, z czego 4020 to seniorzy w wieku 60 lat i więcej. Odsetek osób w wieku 60 lat i więcej w gminie Chojnice, podobnie jak w powiecie chojnickim i w kraju, systematycznie wzrasta. W 2012 r. wynosił 15,0%, natomiast w 2023 r. już 20,6%. Na ocenę potrzeby realizacji Programu niebagatelny wpływ ma również fakt, że gmina Chojnice jest gminą wiejską, bardzo rozległą, o gęstości zaludnienia 42,6 osoby na kilometr kwadratowy. Dzięki realizacji Programu zwiększy się poczucie bezpieczeństwa seniorów, zwłaszcza osób starszych mieszkających samotnie, z dala od skupisk ludzkich.

### **2. Miejsce realizacji**

Gmina Chojnice

### **3. Cel Programu**

Poprawa bezpieczeństwa oraz możliwości samodzielnego funkcjonowania w miejscu zamieszkania osób starszych przez dostęp do tzw. „opieki na odległość”.

### **4. Adresaci**

Seniorzy zamieszkujący na terenie gminy Chojnice, w wieku 60 lat i więcej, którzy mają problemy z samodzielnym funkcjonowaniem ze względu na stan zdrowia, prowadzący samodzielne gospodarstwa domowe lub mieszkający z osobami bliskimi, które nie są w stanie zapewnić im wystarczającego wsparcia.

### **5. Realizator programu**

Gminny Ośrodek Pomocy Społecznej w Chojnicach, zwany dalej GOPS.

### **6. Okres realizacji Programu**

Od 1 stycznia 2025 r. do 31 grudnia 2025 r.

### **7. Partnerzy**

Samodzielna Publiczna Przychodnia Wiejska Gminy Chojnice

Gminny Ośrodek Kultury w Chojnicach

### **8. Założenia**

8.1. W ramach Programu 22 seniorom w wieku 60 lat i więcej zostanie zapewniona ciągłość usługi teleopieki. Opaska bezpieczeństwa, w którą są wyposażeni jest połączona z usługą operatora pomocy – w przypadku trudnej sytuacji lub nagłego zagrożenia wciśnięcie guzika alarmowego, znajdującego się na urządzeniu, umożliwia połączenie się ze stale gotową do interwencji centralą.

8.2. Udzielenie wsparcia w ramach Programu nie zależy od kryterium dochodowego ani nie jest przyznawane w drodze decyzji administracyjnej.

8.3. Udział w Programie jest bezpłatny i dobrowolny.

8.4. Ochrona danych osobowych – administratorem danych osobowych pozyskanych do celów realizacji Programu, w tym zlecenia udzielenia świadczenia w formie usługi wsparcia, jest Gminny Ośrodek Pomocy Społecznej w Chojnicach.

8.5. Dyrektor GOPS jest upoważniony do wydawania zarządzeń w zakresie realizacji Programu.

#### **9. Koszt Programu**

11 880,00 zł

(Wyliczenie: 22 osoby x 45,00 zł (cena usługi teleopieki za 1 miesiąc) x 12 m-cy = 11 880,00 zł)

#### **10. Źródła finansowania**

Źródłem finansowania Programu są środki własne gminy Chojnice.

Źródłem finansowania Programu może być również – w przypadku ogłoszenia przez Ministra Rodziny, Pracy i Polityki Społecznej Programu „Korpus Wsparcia Seniorów” na rok 2025 - dotacja celowa budżetu państwa.

#### **11. Monitoring Programu**

Sprawozdanie z realizacji Programu zawarte w Sprawozdaniu z działalności GOPS za 2025 r., uwzględniające, m. in. następujące dane:

- rzeczywista liczba osób objętych wsparciem,
- koszt realizacji usługi wsparcia,
- poziom korzystania z opasek i innych urządzeń bezpieczeństwa mierzony jako liczba zgłoszeń seniorów poprzez opaskę lub inne urządzenie bezpieczeństwa do centrali obsługującej opaski lub inne urządzenia bezpieczeństwa.

### **Uzasadnienie**

W latach 2023 i 2024 Gmina Chojnice – Gminny Ośrodek Pomocy Społecznej w Chojnicach realizował Program Ministerstwa Rodziny i Polityki Społecznej „Korpus Wsparcia Seniorów” na rok 2023 i na rok 2024, który miał na celu zapewnienie usługi wsparcia na rzecz seniorów w wieku 60 lat i więcej przez świadczenie usług wynikających z rozeznaczonych potrzeb na terenie danej gminy, a także poprawę poczucia bezpieczeństwa oraz możliwości samodzielnego funkcjonowania w miejscu zamieszkania osób starszych przez dostęp do tzw. „opieki na odległość”.

W ramach Programu z usługi „opieki na odległość” w grudniu 2024 r. korzystają 22 osoby.

Niniejsza uchwała pozwoli zapewnić ciągłość świadczenia usługi seniorom, którzy przystąpili do Programu w 2023 i 2024 r.

**Projekt**

z dnia 12 grudnia 2024 r.

Zatwierdzony przez .....

**UCHWAŁA NR VI/100/2024  
RADY GMINY W CHOJNICACH**

z dnia 20 grudnia 2024 r.

**w sprawie zmiany uchwały w sprawie określenia szczegółowych warunków przyznawania i odpłatności za usługi opiekuńcze i specjalistyczne usługi opiekuńcze, z wyłączeniem specjalistycznych usług opiekuńczych dla osób z zaburzeniami psychicznymi oraz szczegółowych warunków częściowego lub całkowitego zwolnienia od opłat, jak również trybu ich pobierania**

Na podstawie art. 18 ust. 2 pkt 15, art. 40 ust. 1, art. 41 ust. 1 ustawy z dnia 8 marca 1990 r. o samorządzie gminnym (t.j. Dz. U. z 2024 r. poz. 1465 z późn. zm.) oraz art. 50 ust. 6 ustawy z dnia 12 marca 2004 r. o pomocy społecznej (t.j. Dz. U. z 2024 r. poz. 1283 z późn. zm.)

**Rada Gminy  
uchwala, co następuje:**

**§ 1.** W załączniku do uchwały Nr XXX/537/2021 Rady Gminy w Chojnicach z dnia 29 grudnia 2021 r. w sprawie określenia szczegółowych warunków przyznawania i odpłatności za usługi opiekuńcze i specjalistyczne usługi opiekuńcze, z wyłączeniem specjalistycznych usług opiekuńczych dla osób z zaburzeniami psychicznymi oraz szczegółowych warunków częściowego lub całkowitego zwolnienia od opłat, jak również trybu ich pobierania (Dz. Urz. Woj. Pomorskiego z 2022 r. poz. 276) wprowadza się zmiany, w brzmieniu, jak w załączniku do niniejszej uchwały.

**§ 2.** Pozostałe postanowienia uchwały w sprawie określenia szczegółowych warunków przyznawania i odpłatności za usługi opiekuńcze i specjalistyczne usługi opiekuńcze, z wyłączeniem specjalistycznych usług opiekuńczych dla osób z zaburzeniami psychicznymi oraz szczegółowych warunków częściowego lub całkowitego zwolnienia od opłat, jak również trybu ich pobierania pozostają w mocy.

**§ 3.** Traci moc Uchwała nr L/833/2023 Rady Gminy w Chojnicach z dnia 29 grudnia 2023 r. w sprawie zmiany uchwały w sprawie określenia szczegółowych warunków przyznawania i odpłatności za usługi opiekuńcze i specjalistyczne usługi opiekuńcze, z wyłączeniem specjalistycznych usług opiekuńczych dla osób z zaburzeniami psychicznymi oraz szczegółowych warunków częściowego lub całkowitego zwolnienia od opłat, jak również trybu ich pobierania (Dz. Urz. Woj. Pomorskiego z 2024 r. poz. 590) wraz z załącznikiem.

**§ 4.** Wykonanie uchwały powierza się Wójtowi Gminy Chojnice.

**§ 5. 1.** Uchwała podlega ogłoszeniu w Dzienniku Urzędowym Województwa Pomorskiego i wchodzi w życie pierwszego dnia miesiąca następującego po miesiącu, w którym upłyne 14 dni od dnia jej ogłoszenia.

2. Uchwała podlega wywieszeniu na tablicy ogłoszeń Urzędu Gminy w Chojnicach oraz zamieszczeniu w Biuletynie Informacji Publicznej.

Wnioskodawca:

/-/ dr inż. Zbigniew Szczepański

Wójt Gminy Chojnice

Przewodniczący Rady

**Józef Kołak**

Projekt uchwały odpowiada przepisom prawa, stąd nie wnoszę uwag.



Załącznik do uchwały Nr VI/100/2024  
Rady Gminy w Chojnicach  
z dnia 20 grudnia 2024 r.

**Zmiany w szczegółowych warunkach przyznawania i odpłatności za usługi opiekuńcze i specjalistyczne usługi opiekuńcze, z wyłączeniem specjalistycznych usług opiekuńczych dla osób z zaburzeniami psychicznymi, oraz szczegółowych warunkach częściowego lub całkowitego zwolnienia od opłat, jak również trybu ich pobierania**

**1. § 3 otrzymuje brzmienie:**

Koszt jednej godziny usług opiekuńczych wynosi 43,00 zł (słownie: czterdzieści trzy złote 00/100), natomiast koszt jednej godziny specjalistycznych usług opiekuńczych wynosi 80,00 zł (słownie: osiemdziesiąt złotych 00/100).

### **Uzasadnienie**

Na podstawie art. 50 ust. 6 ustawy z dnia 12 marca 2004 r. o pomocy społecznej (t.j. Dz. U. z 2024 r. poz. 1283 z późn. zm.) Rada gminy określa, w drodze uchwały, szczegółowe warunki przyznawania i odpłatności za usługi opiekuńcze i specjalistyczne usługi opiekuńcze, z wyłączeniem specjalistycznych usług opiekuńczych dla osób z zaburzeniami psychicznymi, oraz szczegółowe warunki częściowego lub całkowitego zwolnienia od opłat, jak również tryb ich pobierania.

**Projekt**

z dnia 11 grudnia 2024 r.  
Zatwierdzony przez .....

**UCHWAŁA NR VI/101/2024  
RADY GMINY W CHOJNICACH**

z dnia 20 grudnia 2024 r.

**w sprawie przyjęcia Programu wspierania rodziny w gminie Chojnice na lata 2025-2027**

Na podstawie art. 18 ust. 2 pkt 15 ustawy z dnia 8 marca 1990 r. o samorządzie gminnym (t.j. Dz. U. z 2024 r. poz. 1465 z późn. zm.) w związku z art. 176 pkt 1 i art. 179 ustawy z dnia 9 czerwca 2011 r. o wspieraniu rodziny i systemie pieczy zastępczej (t.j. Dz. U. z 2024 r. poz. 177 z późn. zm.)

**Rada Gminy  
uchwala, co następuje:**

**§ 1.** Przyjmuje się do realizacji „Program wspierania rodziny w gminie Chojnice na lata 2025-2027”, stanowiący załącznik do niniejszej uchwały.

**§ 2.** Wykonanie uchwały powierza się Wójtowi Gminy Chojnice.

**§ 3.** Uchwała wchodzi w życie z dniem podjęcia z mocą obowiązującą od 1 stycznia 2025 r. i podlega ogłoszeniu poprzez jej wywieszenie na tablicy ogłoszeń Urzędu Gminy w Chojnicach oraz zamieszczeniu w Biuletynie Informacji Publicznej.

Wnioskodawca:

/-/ dr inż. Zbigniew Szczepański

Wójt Gminy Chojnice

Przewodniczący Rady

**Józef Kołak**

Projekt uchwały odpowiada przepisom prawa, stąd nie wnoszę uwag.



Załącznik do uchwały Nr VI/101/2024  
Rady Gminy w Chojnicach  
z dnia 20 grudnia 2024 r.

## **PROGRAM WSPIERANIA RODZINY W GMINIE CHOJNICE NA LATA 2025 – 2027**

### **Spis treści**

I. Wprowadzenie.....	2
II. Podstawa prawna działań ujętych w Programie .....	3
III. Zgodność Programu z dokumentami strategicznymi.....	3
IV. Adresaci Programu .....	3
V. Diagnoza sytuacji rodzin w gminie Chojnice .....	3
VI. Realizator Programu i podmioty współpracujące .....	6
VII. Cele i zadania Programu .....	7
VIII. Źródła finansowania Programu.....	7
IX. Monitoring i ewaluacja Programu .....	8

**Chojnice 2024 r.**

## I. Wprowadzenie

Rodzina jest pierwszym i fundamentalnym środowiskiem życia dziecka. Mówi się o niej, jako podstawowej komórce społecznej, w której odbywa się wychowanie oraz opieka nad dzieckiem.

Jako naturalne środowisko życia dziecka ma największy wpływ na jego rozwój w każdej sferze – emocjonalnej, intelektualnej i poznawczej. To właśnie rodzina najsilniej oddziałuje na kształtowanie osobowości dziecka, tworzenie jego systemu wartości i wiary we własne możliwości, dlatego tak ważne by funkcjonowała ona prawidłowo i wypełniała swoje funkcje jak najlepiej.

Rolą i obowiązkiem rodzica jest zaspokajanie zarówno potrzeb biologicznych, materialnych, jak i psychologicznych dzieci. Zabezpieczenie nie tylko pożywienia, zdrowia, warunków mieszkaniowych, dostępu do edukacji czy wypoczynku, ale również otaczanie miłością, zapewnienie bezpieczeństwa emocjonalnego, poczucia przynależności, uznania itp. Są to warunki, których dla prawidłowego rozwoju potrzebuje każde dziecko. To od kondycji rodziny, jej statusu społecznego i ekonomicznego, jak również świadomości i umiejętności rodziców, zależy poziom zaspokojenia tych potrzeb oraz czy proces wychowania i socjalizacji przebiegać będzie prawidłowo, a jego efekty będą akceptowalne społecznie.

Współczesne rodziny mają wiele trudności w odnalezieniu się w zmieniającej się rzeczywistości. Coraz częściej dotyczą je zjawiska uzależnień, przemocy, dysfunkcji. Towarzyszą im trudności w wypełnianiu funkcji opiekuńczo-wychowawczych, które rzutują na prawidłowy rozwój dziecka. Niezwykle ważne jest umacnianie rodziny i przeciwdziałanie jej dysfunkcjonalności. Należy zatem objąć rodziny wsparciem i podejmować działania służące udzielaniu im wszechstronnej pomocy.

Jednym z przejawów dbałości państwa o dobro rodzin, a zwłaszcza wychowujących się w nich dzieci, jest ustawa z dnia 9 czerwca 2011 r. o wspieraniu rodziny i systemie pieczy zastępczej, która weszła w życie 1 stycznia 2012 r.

W związku z nałożonym ww. ustawą obowiązkiem, gmina tworzy niniejszy PROGRAM WSPIERANIA RODZINY W GMINIE CHOJNICE NA LATA 2025 - 2027, zwany dalej Programem, którego założeniem jest zintegrowanie działań osób i instytucji pracujących z dziećmi i rodzicami w celu dostarczenia rodzinie takiej pomocy, która polegałaby na uruchomieniu optymalnych form wsparcia w sferze materialno-bytowej oraz społeczno-wychowawczej, doprowadzając do jej samodzielności ekonomicznej oraz niezależności w zakresie funkcjonowania psychospołecznego<sup>1</sup>. Program jest kontynuacją programów wspierania rodziny na lata 2012 – 2015, 2016 – 2018, 2019 – 2021 i 2022-2024.

---

<sup>1</sup> Beata Maj, Współczesna rodzina jako podmiot pracy socjalnej w: Współczesne wyzwania pracy socjalnej pod redakcją Jolanty Kędzior i Andrzeja Ładyżyńskiego, Toruń 2009.

## **II. Podstawa prawna działań ujętych w Programie**

1. Konstytucja Rzeczypospolitej Polskiej z dnia 2 kwietnia 1997 r. (Dz. U. z 1997 r. Nr 78, poz. 483 ze zm.);
2. Ustawa z dnia 9 czerwca 2011 r. o wspieraniu rodziny i systemie pieczy zastępczej (t.j. Dz. U. z 2024 r. poz. 177 ze zm.);
3. Ustawa z dnia 12 marca 2004 r. o pomocy społecznej (t.j. Dz. U. z 2024 r. poz. 1283 ze zm.);
4. Ustawa z dnia 29 lipca 2005 r. o przeciwdziałaniu przemocy domowej (t.j. Dz. U. z 2024 r. poz. 1673);
5. Ustawa z dnia 26 października 1982 r. o wychowaniu w trzeźwości i przeciwdziałaniu alkoholizmowi (t.j. Dz. U. z 2023 r. poz. 2151);
6. Ustawa z dnia 4 listopada 2016 r. o wsparciu kobiet w ciąży i rodzin „Za życiem” (t.j. Dz. U. z 2023 r. poz. 1923 ze zm.)

## **III. Zgodność Programu z dokumentami strategicznymi**

Program jest zgodny z Powiatowym Programem Rozwoju Pieczy Zastępczej dla Powiatu Chojnickiego na lata 2024 – 2026.

## **IV. Adresaci Programu**

Adresatami Programu są – zamieszkujące na terenie gminy Chojnice – rodziny z dziećmi przeżywające trudności w sferze opiekuńczej–wychowawczej, w tym rodziny dzieci umieszczonych w pieczy zastępczej.

## **V. Diagnoza sytuacji rodzin w gminie Chojnice**

Program został opracowany w oparciu o analizę dokumentacji zgromadzonej w Dziale pomocy społecznej Gminnego Ośrodka Pomocy Społecznej w Chojnicach głównie na przestrzeni lat 2022 – 2023.

Pomocą społeczną, w stosunku do ogółu ludności zamieszkałej na terenie gminy Chojnice, było objętych w 2023 r. 3,64% osób (w 2022 r. 3,51% osób).

Najczęściej przyczyną trudnej sytuacji życiowej bywa występowanie kilku, ściśle ze sobą powiązanych negatywnych przesłanek, ponieważ zazwyczaj bezrobocie generuje ubóstwo, a ono z kolei często prowadzi do chorób, bezradności, uzależnień, czy też bezdomności.

Wśród powodów udzielania wsparcia mieszkańcom gminy Chojnice, co przedstawia tabela nr 1, w 2023 r. najczęściej występowało ubóstwo – 69,48% ogółu środowisk korzystających ze świadczeń pomocy społecznej z wyłączeniem pracy socjalnej (w 2022 r. – 67,76%), następnie niepełnosprawność – 58,22% (w 2022 r. – 54,67%) i bezrobocie – 39,91% (w 2022 r. – 35,98%), w dalszej kolejności: długotrwała lub ciężka choroba – 35,68% (w 2022 r. – 28,97%), potrzeba ochrony macierzyństwa lub wielodzietności – 21,13% (w 2022 r. – 21,96%), alkoholizm – 21,13% (w 2022 r. – 17,29%), bezradność w sprawach opiekuńczo-wychowawczych 17,37% (w 2022 r. – 15,42%), bezdomność – 5,16% (w 2022 r. – 2,80%), przemoc domowa – 0,94% (w 2022 r. – 1,87%), zdarzenie losowe – 0,47% (w 2022 r. – 1,87%), narkomania – 0,94% (w 2022 r. – 0,47%), trudności w przystosowaniu po zwolnieniu z Zakładu Karnego w 2023 r. - 0% (w 2022 r. – 0,47%) oraz sytuacja kryzysowa w 2023 r. – 0% (w 2022 r. – 0,47%).

Tabela nr 1. Powody udzielania pomocy

	2022		2023	
	Liczba rodzin	Liczba osób w rodzinach	Liczba rodzin	Liczba osób w rodzinach
<b>ogólna liczba korzystających z pomocy</b>	271	674	284	701
<b>w tym z powodu:</b>				
<b>ubóstwo</b>	145	339	148	314
<b>bezdomność</b>	6	6	11	11
<b>potrzeba ochrony macierzyństwa</b>	47	256	45	240
<b>w tym: wielodzietność</b>	39	222	35	201
<b>bezrobocie</b>	77	261	85	292
<b>niepełnosprawność</b>	117	220	124	243
<b>długotrwała lub ciężka choroba</b>	62	157	76	197
<b>bezzadność w sprawach opiekuńczo –wychowawczych i prowadzenia gospodarstwa domowego - ogółem</b>	33	115	37	136
<b>w tym: rodziny niepełne</b>	18	61	21	76
<b>rodziny wielodzietne</b>	6	32	10	51
<b>przemoc domowa</b>	4	15	2	6
<b>alkoholizm</b>	37	51	45	79
<b>narkomania</b>	1	1	2	4
<b>trudności w przystosowaniu do życia po zwolnieniu z zakładu karnego</b>	1	4	0	0
<b>zdarzenie losowe</b>	4	9	1	5
<b>sytuacja kryzysowa</b>	1	4	0	0
<b>kłęska żywiołowa lub ekologiczna</b>	0	0	0	0

Źródło: dane własne

Rodzina zgodnie z definicją zawartą w ustawie o pomocy społecznej to „osoby spokrewnione lub niespokrewnione pozostające w faktycznym związku, wspólnie zamieszkujące i gospodarujące”<sup>2</sup>.

Na potrzeby sprawozdawczości pojęciem „rodzina” objęte są również jednoosobowe gospodarstwa domowe.

W 2023 r. ze wsparcia z systemu pomocy społecznej korzystały 284 rodziny, w których funkcjonowało 701 osób (w 2022 r. odpowiednio 271 rodzin, 674 osoby). Wśród tych rodzin w 2023 r. - 35,92% stanowiły rodziny z dziećmi (w 2022 r. – 37,27%, w 2021 r. – 36,92%, 2020 r. – 34,52%, 2019 r. – 37,61%). Analizując ostatnich kilka lat zauważyć można utrzymywanie się liczby rodzin z dziećmi na podobnym poziomie. Z kolei wśród rodzin z dziećmi, analizując ostatnich kilka lat, zmniejszył się odsetek liczby rodzin wielodzietnych (tj. o liczbie dzieci troje i więcej): w 2023 r. – 35,29%, w 2022 r. – 42,57%, w 2021 r. – 41,67%, w 2020 r. – 41,29%, w 2019 r. – 39,52%). Rzeczywista liczba rodzin wielodzietnych korzystających z pomocy społecznej w 2023 r. wyniosła 36 i w porównaniu do 2022 r. – 43 uległa spadkowi. Odsetek rodzin niepełnych w zbiorze rodzin z dziećmi w 2023 r. nieznacznie wzrósł

<sup>2</sup> Art. 6 pkt 14 Ustawy z dnia 12 marca 2004 r. o pomocy społecznej (t.j. Dz. U. z 2024 r. poz. 1283 ze zm.).

w 2023 r. - wynosił 23,53% (w 2022 r. – 21,78%, w 2021 r. - 22,8%, w 2020 r. – 17,42%, w 2019 r. - 19,16%).

Szczegółowe dane przedstawia tabela nr 2.

Tabela nr 2. Rodziny korzystające z pomocy GOPS

Rodziny	2022		2023	
	Liczba rodzin	Liczba osób w rodzinach	Liczba rodzin	Liczba osób w rodzinach
<b>ogółem</b>	271	674	284	701
<b>w tym:</b>				
<b>rodziny z dziećmi</b>	101	464	102	464
<b>w tym:</b>				
<b>wielodzietne</b>	43	242	36	203
<b>niepełne</b>	22	82	24	93

Źródło: dane własne

Rodziny wielodzietne i niepełne, w większym stopniu niż inne, zagrożone są, określoną w ustawie o pomocy społecznej, „bezradnością w sprawach opiekuńczo-wychowawczych i prowadzenia gospodarstwa domowego” – zwaną dalej bezradnością, stanowiącą zarazem, obok innych dysfunkcji (m.in. ubóstwa, bezrobocia, niepełnosprawności, długotrwałej choroby, alkoholizmu czy przemocy domowej), przesłankę udzielenia wsparcia z systemu pomocy społecznej.

Poważne zagrożenie dla każdej rodziny stanowi kumulacja wielu negatywnych przesłanek. Stąd mówi się o specyficznej grupie odbiorców pomocy społecznej, jaką są rodziny wieloproblemowe, które na skutek różnych okoliczności nie są w stanie samodzielnie, wykorzystując własne uprawnienia, zasoby i możliwości, przezwyciężyć trudnych sytuacji życiowych.

Skalę problemu bezradności w sprawach opiekuńczo-wychowawczych i prowadzenia gospodarstwa domowego w rodzinach z dziećmi zamieszkałych na terenie gminy Chojnice przedstawia tabela nr 3.

Tabela nr 3. Bezradność w sprawach opiekuńczo-wychowawczych i prowadzenia gospodarstwa domowego

Kategorie rodzin	2022 rok			2023 rok		
	ogółem	Rodziny z dziećmi z problemem bezradności		ogółem	Rodziny z dziećmi z problemem bezradności	
		Liczba	%		Liczba	%
<b>z dziećmi</b>	101	33	32,67	102	37	36,27
<b>w tym:</b>						
<b>wielodzietne</b>	43	6	13,95	36	10	27,78
<b>niepełne</b>	22	18	81,82	24	21	87,5

Źródło: dane własne

Analiza danych zawartych w tabeli nr 3 wykazuje, że w 2023 roku – w porównaniu z 2022 r.- występowanie problemu bezradności w rodzinach z dziećmi wzrosło - z 32,67% do 36,27%, w tym najwięcej w rodzinach wielodzietnych.

Niemniej, liczba rodzin z problemem bezradności jest nadal duża. Należy pamiętać, że powody bezradności są bardzo różne, m.in. brak lub niewystarczające umiejętności społeczne i zawodowe, brak lub niedostateczne umiejętności wychowawcze, brak nawyków skutecznego działania, a także bardzo często do bezradności prowadzi wystąpienie kilku niekorzystnych okoliczności, takich jak np. choroba, niepełnosprawność, uzależnienie, bezrobocie członka rodziny.

Bezradność to nieumiejętność radzenia sobie w sytuacjach trudnych i spowodowana bywa różnymi,



pojawiającymi się nagle, czynnikami dezorganizującymi funkcjonowanie rodziny (np.: utratą pracy, chorobą jednego z rodziców, niewystarczającą ilością środków finansowych). Może być jedynie „stanem przejściowym”, ale kiedy trwa zbyt długo, doprowadzić może do konieczności zapewnienia dziecku – na podstawie orzeczenia sądu – opieki i wychowania w ramach tzw. pieczy zastępczej (rodzinnej lub instytucjonalnej), której ustawowym organizatorem są powiatowe jednostki samorządowe.

W latach 2022-2023 w pieczy zastępczej przebywało odpowiednio 18 i 16 dzieci pochodzących odpowiednio z 13 i 10 rodzin zamieszkujących na terenie gminy Chojnice.

W zdecydowanej większości zapewniono dzieciom rodzinną pieczę zastępczą, tj. w 2023 r. 13 dzieciom i 16 w 2022 r., natomiast 2 dzieci w 2022 r. i 3 dzieci w 2023 r. zapewniono pieczę zastępczą w placówce opiekuńczo-wychowawczej.

Szczegółowe dane zawiera tabela nr 4.

**Tabela nr 4. Liczba dzieci z terenu gminy Chojnice umieszczonych w pieczy zastępczej**

Rok	2022	2023
Liczba dzieci przebywających w pieczy zastępczej – ogółem	18	16
w tym:		
– liczba dzieci umieszczonych w pieczy zastępczej w danym roku	4	3
– liczba dzieci, które opuściły pieczę zastępczą w danym roku	2	5
– liczba dzieci przebywających w rodzinnej pieczy zastępczej	16	13
– liczba dzieci przebywających w placówkach opiekuńczo-wychowawczych	2	3
– liczba dzieci w pieczy, za które ponoszona była odpłatność	11	9
Łączny koszt poniesiony przez gminę z tyt. odpłatności za pobyt dzieci w pieczy	101 275	152 303
Liczba rodzin, z których pochodzą dzieci przebywające w pieczy zastępczej	13	10

Źródło: Powiatowe Centrum Pomocy Rodzinie w Chojnicach

Pomimo że liczba dzieci przebywających w pieczy zastępczej w 2023 r. spadła w porównaniu z rokiem 2022, wzrosły ponoszone przez gminę koszty utrzymania dzieci w pieczy, ponieważ:

- wzrósł koszt utrzymania dziecka w placówce opiekuńczo-wychowawczej oraz zwiększył się procent udziału w kosztach pobytu dzieci w rodzinach zastępczych.

## **VI. Realizator Programu i podmioty współpracujące**

Realizatorem niniejszego programu jest Gminny Ośrodek Pomocy Społecznej w Chojnicach, który współpracuje, między innymi, z poniżej wymienionymi podmiotami:

1. Urząd Gminy w Chojnicach;

2. Pełnomocnik Wójta ds. Profilaktyki i Rozwiązywania Problemów Alkoholowych;
3. Zespół Interdyscyplinarny ds. Przeciwdziałania Przemocy Domowej Gminy Chojnice;
4. Komisja Rozwiązywania Problemów Alkoholowych Gminy Chojnice;
5. Samorządowy Ośrodek Edukacji w Zakresie Przeciwdziałania Uzależnieniom i Przemocy w Rodzinie Gminy Chojnice;
6. Punkt Konsultacyjny Komisji Rozwiązywania Problemów Alkoholowych Gminy Chojnice;
7. Gminny Zespół Oświaty:
  - a) 3 przedszkola,
  - b) 1 punkt przedszkolny,
  - c) 10 szkół podstawowych,
8. Gminny Ośrodek Kultury w Chojnicach:
  - a) 3 Wiejskie Domy Kultury,
  - b) 15 świetlic wiejskich,
  - c) Gminna Biblioteka Publiczna w Charzykowach;
9. Samodzielna Publiczna Przychodnia Wiejska Gminy Chojnice:
  - a) Ośrodek Centralny w Chojnicach,
  - b) 6 Filii (3 Filie Wiejskie Ośrodki Zdrowia i 3 Filie Punkty Lekarskie)
10. Powiatowa Bursa dla Młodzieży Szkolnej w Chojnicach;
11. Powiatowe Centrum Pomocy Rodzinie w Chojnicach;
12. Punkt Interwencji Kryzysowej,
13. Poradnia Psychologiczno-Pedagogiczna w Chojnicach;
14. Komenda Powiatowa Policji w Chojnicach;
15. Sąd Rejonowy w Chojnicach (Zespół Kuratorskiej Służby Sądowej);
16. Ośrodek Profilaktyki Rodzinnej w Chojnicach;
17. Towarzystwo Przyjaciół Dzieci Oddział Powiatowy Chojnice.

## **VII. Cele i zadania Programu**

Wspieranie rodziny, zgodnie z art. 8 ust. 3 ww. ustawy o wspieraniu rodziny i systemie pieczy zastępczej, prowadzone jest za jej zgodą i aktywnym udziałem, z uwzględnieniem zasobów własnych oraz źródeł wsparcia zewnętrznego.

Celem głównym Programu jest wsparcie rodzin przeżywających trudności w wypełnianiu funkcji opiekuńczo-wychowawczych. Do jego osiągnięcia powinna doprowadzić realizacja celów szczegółowych, którym przyporządkowano konkretne zadania.

Cele szczegółowe sformułowano następująco:

1. Wsparcie biologicznych rodziców w sprawowaniu opieki nad dziećmi oraz kobiet w ciąży powikłanej i w sytuacji niepowodzeń położniczych,
2. Wsparcie dzieci przebywających w pieczy zastępczej, w tym umożliwienie powrotu do rodziny biologicznej.

Cel główny, cele szczegółowe oraz zadania planowane do realizacji opisano w **Załączniku nr 1** do niniejszego Programu.

## **VIII. Źródła finansowania Programu**

Program wspierania rodziny w gminie Chojnice na lata 2025-2027 finansowany będzie ze środków budżetu gminy Chojnice, dotacji z budżetu państwa, środków unijnych, środków pozyskiwanych na realizację programów rządowych.

## **IX. Monitoring i ewaluacja Programu**

Monitoring dotyczyć będzie realizacji zadań określonych w niniejszym Programie i będzie zadaniem jego realizatora.

W terminie do dnia 31 marca każdego roku Wójt Gminy Chojnice składa Radzie Gminy roczne sprawozdanie z realizacji zadań z zakresu wspierania rodziny oraz przedstawia potrzeby związane z realizacją zadań.

**CEL GŁÓWNY: WSPARCIE RODZIN PRZEŻYWAJĄCYCH TRUDNOŚCI W WYPEŁNIANIU FUNKCJI OPIEKUŃCZO – WYCHOWAWCZYCH**

Cele szczegółowe	Zadania	Realizator i podmioty współpracujące	Wskaźniki realizacji zadania
<b>1. Wsparcie biologicznych rodziców w sprawowaniu opieki nad dziećmi oraz kobiet w ciąży powikłanej i w sytuacji niepowodzeń położniczych</b>	1. Zapewnienie rodzinie dostępu do poradnictwa specjalistycznego, w szczególności, prawnego, psychologicznego, rodzinnego	GOPS – pracownicy socjalni, asystenci rodziny, Poradnia Psychologiczno-Pedagogiczna, Pełnomocnik Wójta ds. Profilaktyki i Rozwiązywania Problemów Alkoholowych, Szkoły, Urząd Gminy, Punkt Interwencji Kryzysowej	Liczba osób objętych wsparciem specjalistycznym
	2. Motywowanie rodziców do udziału w warsztatach kształtujących umiejętności wychowawcze / społeczne	GOPS – pracownicy socjalni, asystenci rodziny, Samorządowy Ośrodek Edukacji w Zakresie Przeciwdziałania Uzależnieniom i Przemocy w Rodzinie Gminy Chojnice, Poradnia Psychologiczno-Pedagogiczna, Ośrodek Profilaktyki Rodzinnej	Liczba rodziców uczestniczących w warsztatach; Liczba zawartych kontraktów socjalnych
	3. Motywowanie rodziców do korzystania przez dzieci z zajęć grupowych rozwijających umiejętności społeczne	GOPS – pracownicy socjalni, asystenci rodziny, Samorządowy Ośrodek Edukacji w Zakresie Przeciwdziałania Uzależnieniom i Przemocy w Rodzinie Gminy Chojnice, Poradnia Psychologiczno-Pedagogiczna, Ośrodek Profilaktyki Rodzinnej	Liczba dzieci uczestniczących w zajęciach grupowych; Liczba zawartych kontraktów socjalnych
	4. Motywowanie rodziców do korzystania przez dzieci z oferty domów kultury i świetlic wiejskich	GOPS – pracownicy socjalni, asystenci rodziny	Stosunek liczby dzieci korzystających z oferty domów kultury i świetlic wiejskich do ogólnej liczby dzieci <i>(dotyczy dzieci pozostających w bazie danych GOPS- Dział pomocy społecznej)</i>
	5. Zapewnienie rodzinie usług asystenta rodziny	GOPS	Liczba rodzin objętych usługami asystenta rodziny
	6. Zapewnienie rodzinie wsparcia w formie usług opiekuńczych dla rodzin z dziećmi	GOPS	Liczba rodzin korzystających z usług dla rodzin z dziećmi
	7. Zapewnienie specjalistycznych usług opiekuńczych dla osób z zaburzeniami psychicznymi	GOPS	Liczba osób, w tym dzieci, objętych usługami
	8. Przeciwdziałanie przemocy domowej	GOPS - pracownicy socjalni, asystenci rodziny, Zespół Interdyscyplinarny	Liczba rodzin, w których zamknięto procedurę „Niebieskie Karty”

	9. Podejmowanie działań zmierzających do podjęcia leczenia przez osoby uzależnione od alkoholu, w tym uzyskanie postanowienia Sądu o zobowiązaniu do leczenia uzależnienia	GOPS - pracownicy socjalni, asystenci rodziny, Pełnomocnik Wójta ds. Profilaktyki i Rozwiązywania Problemów Alkoholowych, Komisja Rozwiązywania Problemów Alkoholowych Gminy Chojnice	Liczba rodzin z problemem uzależnienia zmotywowanych przez pracownika socjalnego do zgłoszenia problemu uzależnienia w GKRPA
	10. Pomoc rodzicom w uzyskaniu wsparcia finansowego/rzeczowego na cele edukacyjne w formie stypendiów szkolnych	GOPS - Dział pomocy społecznej, Sekcja ds. administracyjnych i oświatowych	Liczba uczniów korzystających ze stypendiów szkolnych
	11. Organizowanie cyklicznych spotkań z pracownikami socjalnymi, na których omawiane będą problemy związane z diagnozowaniem sytuacji dziecka z rodziny zagrożonej kryzysem lub przeżywającej trudności w wypełnianiu funkcji opiekuńczo-wychowawczych	GOPS – Dział pomocy społecznej	Liczba spotkań
	12. Diagnozowanie sytuacji dziecka z rodziny zagrożonej kryzysem lub przeżywającej trudności w wypełnianiu funkcji opiekuńczo-wychowawczych z uwzględnieniem możliwości pozyskania pomocy rodziny wspierającej	GOPS – Dział pomocy społecznej	Liczba sporządzonych diagnoz
	13. Prowadzenie monitoringu sytuacji dziecka z rodziny zagrożonej kryzysem lub przeżywającej trudności w wypełnianiu funkcji opiekuńczo-wychowawczych.	GOPS – pracownicy socjalni, asystenci rodziny.	Liczba rodzin objętych monitoringiem.
	14. Organizowanie i finansowanie szkoleń dla asystentów rodziny	GOPS	Liczba szkoleń, w których uczestniczył asystent rodziny
	15. Motywowanie członków rodzin wielodzietnych do ubiegania się o przyznanie Karty Dużej Rodziny	GOPS	Ilość wniosków złożonych przez osoby, które były motywowane przez pracowników GOPS

	<p>16. Koordynowanie poradnictwa w zakresie:</p> <ul style="list-style-type: none"> <li>• przezwyciężania trudności w pielęgnacji i wychowaniu dziecka;</li> <li>• wsparcia psychologicznego;</li> <li>• pomocy prawnej, w szczególności w zakresie praw rodzicielskich i uprawnień pracowniczych;</li> <li>• dostępu do rehabilitacji społecznej i zawodowej oraz świadczeń opieki zdrowotnej</li> </ul>	GOPS – asystenci rodziny	Liczba rodzin objętych wsparciem
<p><b>2. Wsparcie dzieci przebywających w pieczy zastępczej, w tym umożliwienie powrotu do rodziny biologicznej</b></p>	<p>1. Współfinansowanie pobytu dziecka w rodzinie zastępczej, rodzinnym domu dziecka, placówce opiekuńczo-wychowawczej, regionalnej placówce opiekuńczo-terapeutycznej, interwencyjnym ośrodku preadopcyjnym</p>	GOPS	Liczba dzieci przebywających w pieczy zastępczej. Wysokość nakładów finansowych ponoszonych przez gminę w związku z pobylem dzieci w pieczy zastępczej
	<p>2. Opracowanie we współpracy z rodziną biologiczną planu pracy, który jest zbieżny z planem pomocy dziecku umieszczonemu w pieczy zastępczej zawierającego, w szczególności:</p> <ul style="list-style-type: none"> <li>– utrzymywanie przez rodziców osobistych kontaktów z dziećmi przebywającymi w pieczy zastępczej, z wyjątkiem przypadków, w których sąd zakazał takich kontaktów,</li> <li>– udzielanie wsparcia finansowego rodzinom na dojazd do miejsca pobytu dziecka przebywającego w pieczy zastępczej oraz w związku z kosztami ponoszonymi w okresie urlopowania dzieci,</li> <li>– usługi asystenta rodziny,</li> <li>– podjęcie / utrzymanie pracy zarobkowej przez rodzica / ów,</li> <li>– udział w warsztatach kształtujących umiejętności wychowawcze / społeczne</li> </ul>	GOPS – asystenci rodziny, pracownicy socjalni, PCPR - koordynator rodzinnej pieczy zastępczej	<p>Stosunek liczby opracowanych planów do liczby rodzin, których dzieci są umieszczone w pieczy zastępczej;</p> <p>Liczba zawartych kontraktów socjalnych;</p> <p>Liczba rodzin utrzymujących osobiste kontakty z dziećmi umieszczonymi w pieczy;</p> <p>Liczba zasiłków celowych na pokrycie kosztów dojazdu do miejsca pobytu dziecka umieszczonego w pieczy zastępczej;</p> <p>Liczba pobytów dziecka przebywającego w pieczy zastępczej w rodzinie biologicznej</p> <p>Liczba osób, które podjęły / kontynuują pracę zarobkową;</p> <p>Liczba rodziców uczęszczających na warsztaty</p>

## **Uzasadnienie**

Opracowanie i realizacja 3-letnich gminnych programów wspierania rodziny jest zadaniem własnym gminy wynikającym z art. 176 pkt 1 ustawy z dnia 9 czerwca 2011 r. o wspieraniu rodziny i systemie pieczy zastępczej (t.j. Dz. U. z 2024 r. poz. 177 z późn. zm.), która weszła w życie 1 stycznia 2012 r. Ww. ustawa nakłada na samorządy obowiązek wspierania rodziny przeżywającej trudności w wypełnianiu funkcji opiekuńczo-wychowawczych poprzez podejmowanie różnorodnych działań o charakterze profilaktycznym, jak i naprawczym. Biorąc pod uwagę potrzeby wynikające z realizacji zadań z zakresu wspierania rodziny, rada gminy, zgodnie z art. 179 ust. 2 ww. ustawy, uchwała gminny program wspierania rodziny.

**Projekt**

z dnia 12 grudnia 2024 r.

Zatwierdzony przez .....

**UCHWAŁA NR VI/102/2024  
RADY GMINY W CHOJNICACH**

z dnia 20 grudnia 2024 r.

**w sprawie określenia trybu i szczegółowych kryteriów oceny wniosków o realizację zadania publicznego  
w ramach inicjatywy lokalnej**

Na podstawie art. 18 ust. 2 pkt 15, art. 40 ust.1 ustawy z dnia 8 marca 1990 r. o samorządzie gminnym (t. j. Dz.U. z 2024 r. poz.1465 z późn. zm.) w związku z art. 19c ust. 1 ustawy z dnia 24 kwietnia 2003 roku o działalności pożytku publicznego i o wolontariacie (t. j. Dz. U. z 2024 r. poz. 1491)

**Rada Gminy  
uchwała, co następuje:**

**§ 1.** Ustala się tryb oraz szczegółowe kryteria oceny wniosków o realizację zadania publicznego w ramach inicjatywy lokalnej stanowiące załącznik do uchwały.

**§ 2.** Wykonanie uchwały powierza się Wójtowi Gminy Chojnice.

**§ 3.** Traci moc uchwała nr III/26/2015 Rady Gminy w Chojnicach z dnia 13 lutego 2015 r. w sprawie określenia trybu i szczegółowych kryteriów oceny wniosków o realizację zadania publicznego w ramach inicjatywy lokalnej (Dz. Urz. Woj. Pom. z 2015 r. poz. 661).

**§ 4.** Uchwała wchodzi w życie po upływie 14 dni od dnia jej ogłoszenia w Dzienniku Urzędowym Województwa Pomorskiego.

Wnioskodawca:

Wójt Gminy Chojnice

/-/ dr inż. Zbigniew Szczepański

Przewodniczący Rady

**Józef Kołak**

Projekt uchwały odpowiada przepisom prawa, stąd nie wnoszę uwag.



## **TRYB I SZCZEGÓŁOWE KRYTERIA OCENY WNIOSKÓW O REALIZACJĘ ZADANIA PUBLICZNEGO W RAMACH INICJATYWY LOKALNEJ**

**§ 1.** 1. Inicjatywą lokalną w rozumieniu niniejszej uchwały jest współpraca gminy z jej mieszkańcami w celu wspólnego realizowania zadania publicznego na rzecz społeczności gminy Chojnice mająca na celu zaspokajanie potrzeb i poprawę warunków życia społeczności lokalnej.  
2. Obszarem oddziaływania inicjatywy jest teren gminy Chojnice.

### **II. Zasady współudziału**

**§ 2.** 1. Udział Gminy Chojnice w realizacji zadania publicznego w ramach inicjatywy lokalnej może polegać na:

- 1) wsparciu merytorycznym przy opracowywaniu dokumentacji oraz wsparciu informacyjnym;
- 2) świadczeniu finansowym; poprzez pokrycie kosztów zakupu materiałów i usług niezbędnych do realizacji inicjatywy lokalnej;
- 3) świadczeniu rzeczowym; poprzez użyczenie sprzętu, narzędzi niezbędnych do realizacji inicjatywy lokalnej.

2. Wkład własny wnioskodawcy w realizację inicjatywy lokalnej stanowią:

- 1) praca społeczna świadczona przez wnioskodawcę;
- 2) środki finansowe wnioskodawcy;
- 3) świadczenia rzeczowe, w tym: dokumentacja projektowa, kosztorysy inwestorskie, usługi transportowe, udostępnienie maszyn i urządzeń oraz materiały niezbędne do realizacji inicjatywy lokalnej.

3. Środki finansowe przeznaczone przez Wnioskodawcę na realizację inicjatywy lokalnej nie mogą pochodzić z budżetu Gminy Chojnice.

4. Powstałe w trakcie realizacji przedsięwzięcia i po jego zakończeniu środki trwałe i pozostałe środki trwałe stanowią własność Gminy Chojnice lub wskazanych przez Gminę Chojnice zarządcę lub jednostkę.

### **III. Składanie i ocena wniosków.**

**§ 3.** 1. Wnioski o realizację zadania publicznego w ramach inicjatywy lokalnej, zwane dalej „wnioskami” mogą składać podmioty wymienione w art. 19b ust.1 ustawy z dnia 24 kwietnia 2003 r. o działalności pożytku publicznego i o wolontariacie, zwane dalej „wnioskodawcami”.

2. Wnioski mogą dotyczyć zadań publicznych, o których mowa w art. 19b ust.1 ustawy z dnia 24 kwietnia 2003 roku o działalności pożytku publicznego i o wolontariacie.

3. Wniosek o wsparcie w realizacji zadania w ramach inicjatywy lokalnej składa się do Wójta Gminy Chojnice.

4. Wniosek o wsparcie w realizacji zadania publicznego w ramach inicjatywy lokalnej powinien zawierać:

- dopisek w nagłówku „wniosek o wsparcie w realizacji inicjatywy lokalnej”;

- informację o wnioskodawcy, w tym określenie liczby osób społeczności lokalnej popierających inicjatywę lokalną i liczbę osób będących zaangażowanych przy realizacji zadania;
- szczegółowy opis planowanego zadania w ramach inicjatywy lokalnej;
- termin, miejsce i wstępny harmonogram realizacji zadania;
- informację o posiadanych zasobach kadrowych i rzeczowych i środkach finansowych przewidzianych przy realizacji zadania;
- określenie wkładu pracy społecznej wnioskodawcy w realizację zadania;
- określenie udziału rzeczowego i finansowego wnioskodawcy oraz pracy społecznej w realizacji zadania;
- wstępną kalkulację kosztów realizacji zadania;
- szczegółowe określenie potrzeb wsparcia finansowego, rzeczowego, osobowego ze strony gminy na realizację planowanego zadania;
- zakładane efekty i korzyści wynikające z realizacji inicjatywy lokalnej;
- załączniki w postaci map, kosztorysów, pozwoleń, zdjęć, rysunków itd..

5. Do oceny wniosku o realizację zadania w ramach inicjatywy lokalnej pod uwagę brane są następujące kryteria:

- znaczenie zadania dla rozwoju i poprawy jakości życia mieszkańców Gminy Chojnice;
- celowość realizacji zadania z punktu widzenia społeczności lokalnej;
- zaangażowanie wnioskodawcy w realizację zadania;
- przewidziany we wniosku stopień zaangażowania gminy w realizację zadania oraz ewentualne późniejsze koszty, które mogą wystąpić po jego zakończeniu;
- realność przewidzianych we wstępnej kalkulacji kosztów zadania.

6. Wstępnej oceny formalnej wniosku dokonuje pracownik merytoryczny Wydziału Organizacyjnego i Spraw Obywatelskich wg zapisów § 3 ust. 4. i przekazuje ją Wójtowi,

- w razie stwierdzenia braków formalnych niezwłocznie wzywa wnioskodawcę do ich uzupełnienia w trybie przewidzianym przez ustawę kodeks postępowania administracyjnego;
- nie uzupełnienie w terminie braków formalnych lub wyjaśnień skutkuje pozostawieniem wniosku bez rozpatrzenia.

7. Wójt Gminy Chojnice po otrzymaniu oceny formalnej weryfikuje wniosek przy udziale merytorycznych pracowników urzędu gminy a następnie dokonuje ostatecznej oceny dotyczącej wsparcia lub braku wsparcia dla realizacji zadania w oparciu o zaplanowane środki finansowe w budżecie gminy na realizację inicjatyw lokalnych.

8. Po podjęciu decyzji o wsparciu realizacji zadania publicznego w ramach inicjatywy lokalnej Wójt Gminy Chojnice wyznacza właściwy wydział urzędu gminy do realizacji wniosku i nadzoru nad realizacją przedsięwzięcia, w tym do przygotowania wspólnie z wnioskodawcą umowy wraz z harmonogramem i kosztorysem.

#### **IV. Realizacja inicjatywy lokalnej.**

**§4.1.** Inicjatywy lokalne, przyjęte do realizacji mogą być realizowane w tym samym roku budżetowym lub w latach następnych.

2. Gmina może odstąpić od wykonania umowy, jeżeli po jej zawarciu zostaną ujawnione nowe okoliczności uniemożliwiające realizację inicjatywy lokalnej bądź Wnioskodawca nie wywiąże się z zadeklarowanego wkładu własnego.

3. Wnioskodawca inicjatywy lokalnej po zakończeniu zadania składa Wójtowi sprawozdanie z jego realizacji w terminie 30 dni od zakończenia zadania.

#### **V. Postanowienia końcowe oraz informacja o sposobie tworzenia uchwały i o przebiegu konsultacji.**

Na podstawie art 19c ust. 1 ustawy z dnia 24 kwietnia 2003 roku o działalności pożytku publicznego i o wolontariacie organ stanowiący jednostki samorządu terytorialnego określa tryb i szczegółowe kryteria oceny wniosków o realizację zadania publicznego w ramach inicjatywy lokalnej.

Propozycja zmiany uchwały ma na celu uproszczenie i skrócenie procedury realizacji wniosku w ramach inicjatywy lokalnej oraz brak ograniczeń terminowych na złożenie wniosku.

W dniach od 4 grudnia 2024 roku do 11 grudnia 2024 roku Gmina Chojnice prowadziła konsultacje społeczne w sprawie uchwały określającej tryb i szczegółowe kryteria oceny wniosków o realizację zadania publicznego w ramach inicjatywy lokalnej. W trakcie przeprowadzonych konsultacji społecznych nie wpłynęły żadne uwagi i propozycje dot. zmian w projekcie uchwały.

## Uzasadnienie

### 1. Istniejący stan prawny i faktyczny:

Na podstawie art 19c ust. 1 ustawy z dnia 24 kwietnia 2003 roku o działalności pożytku publicznego i o wolontariacie organ stanowiący jednostki samorządu terytorialnego określa tryb i szczegółowe kryteria oceny wniosków o realizację zadania publicznego w ramach inicjatywy lokalnej. Szczegółowe kryteria oceny powinny uwzględniać przede wszystkim wkład pracy społecznej w realizację inicjatywy lokalnej.

2. Propozycja zmiany uchwały ma na celu uproszczenie i skrócenie procedury realizacji wniosku w ramach inicjatywy lokalnej oraz brak ograniczeń terminowych na złożenie wniosku.

3. W dniach od 4 grudnia 2024 roku do 11 grudnia 2024 roku Gmina Chojnice prowadziła konsultacje społeczne w sprawie uchwały określającej tryb i szczegółowe kryteria oceny wniosków o realizację zadania publicznego w ramach inicjatywy lokalnej. W trakcie przeprowadzonych konsultacji społecznych nie wpłynęły żadne uwagi i propozycje dot. zmian w projekcie uchwały.

**Projekt**

z dnia 11 grudnia 2024 r.

Zatwierdzony przez .....

**UCHWAŁA NR VI/103/2024  
RADY GMINY W CHOJNICACH**

z dnia 20 grudnia 2024 r.

**w sprawie zmiany uchwały Nr I/3/2024 Rady Gminy w Chojnicach z dnia 7 maja 2024 r. w sprawie wyboru Przewodniczących i składów osobowych komisji Rady Gminy w Chojnicach IX kadencji 2024-2029**

Na podstawie art. 21 ust. 1 ustawy z dnia 8 marca 1990 r. ustawy z dnia 8 marca 1990 r. o samorządzie gminnym (t.j. Dz. U. z 2024 r. poz. 1465 z późn. zm.) oraz § 14 ust. 1 Statutu Gminy Chojnice,

**Rada Gminy  
uchwala, co następuje:**

§ 1. W uchwale Nr I/3/2024 Rady Gminy w Chojnicach z dnia 7 maja 2024 r. w sprawie wyboru Przewodniczących i składów osobowych komisji Rady Gminy w Chojnicach IX kadencji 2024-2029 § 1. pkt 6 otrzymuje brzmienie:

**"6) Komisja Realizacji Polityki Senioralnej, Rodziny i Samorządów Wiejskich - 5 osób**

- Ludwika Pokojska - Przewodnicząca
- Iwona Orłowska
- Józef Kołak
- Bożena Borowicka
- Jarosław Erbetowski".

§ 2. Wykonanie uchwały powierza się Przewodniczącemu Rady.

§ 3. Uchwała wchodzi w życie z dniem podjęcia i podlega ogłoszeniu poprzez jej wywieszenie na tablicy ogłoszeń Urzędu Gminy w Chojnicach oraz zamieszczeniu w Biuletynie Informacji Publicznej.

Wnioskodawca:

WÓJT GMINY CHOJNICE

/-/dr inż. Zbigniew Szczepański

Przewodniczący Rady

**Józef Kołak**

Projekt uchwały odpowiada przepisom prawa, stąd nie wnoszę uwag.

## **UZASADNIENIE**

Zgodnie z art. 21 ust. 1 ustawy z dnia 8 marca 1990 r. ustawy z dnia 8 marca 1990 r. o samorządzie gminnym (t.j. Dz. U. z 2024 r. poz. 1465 z późn. zm.) oraz § 14 ust. 1 Statutu Gminy Chojnice rada powołuje stałe komisje.

W związku z wygaśnięciem mandatu radnego Zbigniewa Nojmana stwierdzonym Uchwałą Nr IV/53/2024 Rady Gminy w Chojnicach z dnia 30 września 2024 r. konieczna jest zmiana uchwały Nr I/3/2024 Rady Gminy w Chojnicach z dnia 7 maja 2024 r. w sprawie wyboru Przewodniczących i składów osobowych komisji Rady Gminy w Chojnicach IX kadencji 2024-2029

**Projekt**

z dnia 12 grudnia 2024 r.

Zatwierdzony przez .....

**UCHWAŁA NR VI/104/2024  
RADY GMINY W CHOJNICACH**

z dnia 20 grudnia 2024 r.

**w sprawie przyjęcia planów pracy Rady i stałych Komisji Rady Gminy w Chojnicach na 2025 rok**

Na podstawie art. 18 ust. 1 i art. 21 ust. 3 ustawy z dnia 8 marca 1990 r. o samorządzie gminnym (t.j. Dz. U. z 2024 r. poz. 1465 z późn. zm.) oraz § 22 ust. 2 i § 60 ust. 1 Uchwały Nr XXXVIII/611/2018 Rady Gminy w Chojnicach z dnia 21 września 2018 r. w sprawie uchwalenia Statutu Gminy Chojnice (Dz. Urz. Woj. Pomorskiego z 2018 r. poz. 3935 z późn. zm.)

**Rada Gminy  
uchwala, co następuje:**

**§ 1.** Przyjmuje się plan pracy Rady i stałych Komisji Rady Gminy w Chojnicach na 2025 roku, stanowiące załączniki nr 1 - 8 do uchwały.

**§ 2.** Wykonanie uchwały powierza się Przewodniczącemu Rady Gminy i Przewodniczącym Komisji.

**§ 3.** Uchwała wchodzi w życie z dniem podjęcia i podlega ogłoszeniu poprzez jej wywieszenie na tablicy ogłoszeń Urzędu Gminy w Chojnicach oraz zamieszczeniu w Biuletynie Informacji Publicznej.

WNIOSKODAWCA

Wójt Gminy Chojnice

/-/ dr inż. Zbigniew Szczepański

Przewodniczący Rady

**Józef Kołak**

Projekt uchwały odpowiada przepisom prawa, stąd nie wnoszę uwag.



## **PLAN PRACY**

### **Rady Gminy w Chojnicach na 2025 rok**

#### **I KWARTAŁ (I-III)**

- 1) Sprawozdanie z działalności stałych Komisji Rady Gminy w Chojnicach za 2024 rok.
- 2) Funkcjonowanie opieki zdrowotnej na terenie gminy Chojnice.
- 3) Informacja z działalności Gminnego Ośrodka Pomocy Społecznej za 2024 rok.
- 4) Sprawozdanie z realizacji Gminnego Programu Profilaktyki i Rozwiązywania Problemów Alkoholowych i Narkomanii za 2024 rok.
- 5) Informacja na temat zimowego utrzymania dróg i ulic gminnych – sezon zimowy 2024/2025 roku.

#### **II KWARTAŁ (IV-VI)**

- 1) Rozpatrzenie raportu o stanie gminy Chojnice za 2024 rok.
- 2) Rozpatrzenie sprawozdania z wykonania budżetu Gminy Chojnice za 2024 rok.
- 3) Udzielenie absolutorium Wójtowi Gminy Chojnice z tytułu wykonania budżetu gminy Chojnice za 2024 rok.
- 4) Informacja o przygotowaniu oferty kulturalnej, sportowej i turystycznej na sezon letni.
- 5) Analiza stanu gospodarki odpadami komunalnymi na terenie gminy Chojnice za 2024 rok.

#### **III KWARTAŁ (VII-IX)**

- 1) Informacja o przebiegu wykonania budżetu i kształtowaniu się Wieloletniej Prognozy Finansowej Gminy Chojnice za I półrocze 2025 roku.
- 2) Ocena sytuacji w rolnictwie – funkcjonowanie podmiotów pracujących na rzecz rolnictwa.
- 3) Informacja o stanie bezpieczeństwa i porządku publicznego na terenie Gminy Chojnice.

#### **IV KWARTAŁ (X-XII)**

- 1) Informacja o stanie realizacji zadań oświatowych w Gminie Chojnice za rok szkolny 2024/2025 w tym realizacja zadań z zakresu opieki przedszkolnej.
- 2) Informacja o złożonych oświadczeniach majątkowych radnych gminy i pracowników Urzędu Gminy w Chojnicach oraz kierowników gminnych jednostek organizacyjnych.
- 3) Informacja na temat funkcjonowania Gminnego Zakładu Gospodarki Komunalnej Sp. z o. o. w Chojnicach.
- 4) Informacja na temat pozyskanych środków Unijnych i pozabudżetowych w 2024 roku.
- 5) Sprawozdanie z działalności Gminnego Ośrodka Kultury w Chojnicach.
- 6) Stawki podatków lokalnych na 2026 rok.
- 7) Uchwalenie budżetu Gminy Chojnice na 2026 rok.
- 8) Przyjęcie planów pracy Rady i stałych Komisji Rady Gminy w Chojnicach na 2026 rok.

Załącznik Nr 2 do uchwały Nr VI/104/2024  
Rady Gminy w Chojnicach  
z dnia 20 grudnia 2024 r.

## **PLAN PRACY**

### **Komisji Rewizyjnej Rady Gminy w Chojnicach na 2025 rok**

#### **I KWARTAŁ (I-III)**

1. Przyjęcie sprawozdania z pracy komisji za 2024 rok.
2. Kontrola w zakresie spraw formalno-prawnych, merytorycznych i finansowych funkcjonowania Szkoły Podstawowej im. Wandy Chotomskiej w Pawłowie.

#### **II KWARTAŁ (IV-VI)**

1. Opiniowanie Sprawozdania z wykonania budżetu Gminy Chojnice za 2024 rok.
2. Przedstawienie wniosku o udzielenie absolutorium Wójtowi Gminy Chojnice.

#### **III KWARTAŁ (VII-IX)**

1. Ocena wykonania budżetu Gminy Chojnice za I półrocze 2025 roku.
2. Kontrola w zakresie spraw formalno-prawnych, merytorycznych i finansowych inwestycji pn. budowa ścieżki wzdłuż drogi powiatowej na odcinku Nowa Cerkiew - Lotyń (etap I).
3. Kontrola w zakresie spraw formalno-prawnych, merytorycznych i finansowych inwestycji pn. zagospodarowanie terenu na Placu Świętego Floriana w m. Ostrowite polegającej na budowie dróg wraz z miejscami postojowymi oraz budową oświetlenia drogowego i kanalizacją deszczową.

#### **IV KWARTAŁ (X-XII)**

1. Opracowywanie sprawozdania z pracy komisji za 2025 rok.
2. Wizyta w Gminnym Zakładzie Gospodarki Komunalnej Sp. z o. o. - zapoznanie się z funkcjonowaniem Spółki.
3. Sporządzanie planu pracy komisji na 2026 rok.

**Praca ciągła:** omawianie materiałów i projektów uchwał przygotowanych na sesje Rady Gminy.

Przewodniczący Komisji

**Sylwester Knyba**

Załącznik Nr 3 do uchwały Nr VI/104/2024  
Rady Gminy w Chojnicach  
z dnia 20 grudnia 2024 r.

**PLAN PRACY:**

**Komisji Skarg, Wniosków i Petycji na 2025 rok**

**I KWARTAŁ (styczeń)**

Przyjęcie sprawozdania z pracy komisji za 2024 rok.

**IV KWARTAŁ (grudzień)**

Przyjęcie planu pracy komisji na 2026 rok.

**PRACA CIĄGŁA:**

1. Omawianie materiałów i projektów uchwał przygotowywanych na sesje Rady Gminy.
2. Rozpatrywanie przez komisję:
  - a) skarg na działanie wójta gminy i innych jednostek organizacyjnych,
  - b) wniosków i petycji składanych przez obywateli.

Przewodniczący Komisji

**Robert Piesik**

**PLAN PRACY:**

**Komisji Rolnictwa i Ochrony Środowiska Rady Gminy w Chojnicach na 2025 rok**

**I KWARTAŁ (I - III)**

1. Przyjęcie sprawozdania z pracy Komisji za 2024 rok.
2. Zapoznanie się z bieżącą działalnością ARMiR.
3. Spotkanie z przedstawicielami: Lasów Państwowych, Parku Narodowego „Bory Tucholskie”, Zaborskiego Parkiem Krajobrazowym i Tucholskiego Parku Krajobrazowego – w temacie m. in. wycinki lasów, wyznaczania granic.

**II KWARTAŁ (IV - VI)**

1. Omówienie raportu o stanie gminy.
2. Omówienie sprawozdania z wykonania budżetu Gminy Chojnice za 2024 r.
3. Ocena sytuacji melioracji na terenie Gminy Chojnice (przyznanie dotacji Spółkom Wodnym).
4. KOWR – spotkanie w temacie czynszu dzierżawnego dla Spółek dzierżawiących ziemie od Skarbu Państwa.
5. Analiza stanu gospodarki odpadami komunalnymi na terenie gminy Chojnice.

**III KWARTAŁ (VII - IX)**

1. Omówienie wykonania budżetu za I półrocze 2025 r.
2. Spotkanie z przedstawicielami Kół Łowieckich na temat odstrzałów lisów i dzików (szkody w rolnictwie).
3. Ocena sytuacji w rolnictwie i funkcjonowanie podmiotów pracujących na rzecz rolnictwa.

**IV KWARTAŁ (X - XII)**

1. Omówienie sprawozdania z pracy komisji za 2025 rok.
2. Przyjęcie planu pracy komisji na 2026 rok.
3. Spotkanie z przedstawicielami Schroniska dla Zwierząt, Weterynarii Powiatowej (ochrona zwierząt, utylizacja, sytuacja epidemiologiczna w gospodarstwach rolnych).

**Praca ciągła:** -analiza materiałów i projektów uchwał na sesję Rady Gminy w Chojnicach.

Przewodnicząca Komisji

**Danuta Łoboda**

**PLAN PRACY:**

**Komisji Budżetu, Infrastruktury, Gospodarki Komunalnej i Rozwoju Gospodarczego na 2025 rok**

**I KWARTAŁ (I - III)**

1. Sprawozdanie z wykonania planu pracy Komisji Budżetu, Infrastruktury, Gospodarki Komunalnej i Rozwoju Gospodarczego za rok 2024.

2. Informacja na temat realizacji zadań inwestycyjnych w 2024 roku oraz o planach inwestycyjnych na 2025 rok.

**II KWARTAŁ (IV - VI)**

1. Analiza stanu zasobu komunalnego gminy oraz informacja na temat najmu lokali mieszkalnych.

2. Drogi gminne - przebieg planowanych prac remontowych. Przewidywane prace dla polepszenia nawierzchni. Koszty i możliwości finansowe.

3. Informacja na temat możliwości pozyskania środków pozabudżetowych w 2025 roku.

**III KWARTAŁ (VII - IX)**

1. Wnioski komisji do projektu budżetu na 2026 rok.

2. Gospodarka gminnymi nieruchomościami gruntowymi - stan posiadania, lokalizacja, dzierżawa, sprzedaż.

3. Fundusz Sołecki – realizacja za rok 2024, plany na 2025 r.

**IV KWARTAŁ (X - XII)**

1. Wizyta w Gminnym Zakładzie Gospodarki Komunalnej Sp. z o. o. - zapoznanie się z funkcjonowaniem Spółki.

2. Analiza stawek podatków na 2026 rok.

3. Omówienie projektu budżetu Gminy Chojnice na 2026 rok.

4. Przyjęcie planu pracy komisji na 2026 rok.

**Praca ciągła:** omawianie materiałów i projektów uchwał przygotowanych na sesje Rady gminy.

Przewodnicząca Komisji

**Bożena Borowicka**

Załącznik Nr 6 do uchwały Nr VI/104/2024  
Rady Gminy w Chojnicach  
z dnia 20 grudnia 2024 r.

## **PLAN PRACY**

### **Komisji Zdrowia i Spraw Społecznych Rady Gminy w Chojnicach na 2025 rok**

#### **I KWARTAŁ (I-III)**

1. Przyjęcie sprawozdania z pracy komisji za 2024 rok.
2. Informacja z działalności Gminnego Ośrodka Pomocy Społecznej w Chojnicach za 2024 rok.

#### **II KWARTAŁ (IV-VI)**

Zapoznanie się z działalnością SP Przychodni Wiejskiej Gminy Chojnice.

#### **III KWARTAŁ (VII-IX)**

Wnioski komisji do projektu budżetu Gminy Chojnice na 2026 rok w zakresie zdrowia i spraw społecznych.

#### **IV KWARTAŁ (X-XII)**

1. Opracowanie projektu budżetu Gminy Chojnice na 2026 rok.
2. Przyjęcie planu pracy komisji na 2026 rok.

**Praca ciągła:** omawianie materiałów i projektów uchwał przygotowanych na sesje Rady Gminy.

Przewodniczący Komisji

**Jarosław Erbetowski**

Załącznik Nr 7 do uchwały Nr VI/104/2024  
Rady Gminy w Chojnicach  
z dnia 20 grudnia 2024 r.

**PLAN PRACY:**

**Komisji Realizacji Polityki Senioralnej, Rodziny i Samorządów Wiejskich na 2025 rok**

**I KWARTAŁ (I-III)**

- 1) Przyjęcie sprawozdania z działalności komisji za 2024 rok.
- 2) Udział w konferencji podsumowującej problemy, oczekiwania i potrzeby seniorów z Gminy Chojnice.
- 3) Zapoznanie się z programami polityki zdrowotnej realizowanymi przez Samodzielną Publiczną Przychodnię Wiejską Gminy Chojnice.
- 4) Sprawozdanie z realizacji Gminnego Programu Profilaktyki i Rozwiązywania Problemów Alkoholowych oraz Przeciwdziałania Narkomanii za rok 2024.

**II KWARTAŁ (IV-VI)**

- 1) Zapoznanie się z ofertą Gminnego Ośrodka Kultury w Chojnicach skierowaną dla seniorów i rodzin.
- 2) Spotkanie z Powiatową Radą Seniorów.

**III KWARTAŁ (VII-IX)**

- 1) Zapoznanie się z informacją na temat bieżącej działalności Gminnego Ośrodka Pomocy Społecznej w Chojnicach w tym z działaniami na rzecz osób starszych.
- 2) Opracowanie wniosków komisji do projektu budżetu Gminy Chojnice na 2026 rok.

**IV KWARTAŁ (X-XII)**

- 1) Omówienie działalności Chojnickiej Gminnej Rady Seniorów i polityki senioralnej w Gminie Chojnice.
- 2) Opracowanie planu pracy komisji na 2026 rok.
- 3) Omówienie projektu budżetu Gminy Chojnice na 2026 rok.

**Sprawy bieżące:**

- 1) omawianie materiałów sesyjnych,
- 2) sprawy z zakresu opieki zdrowotnej oraz problemów społecznych w Gminie Chojnice
- 3) współpraca z powiatową i gminną radą seniorów

Przewodnicząca Komisji

**Ludwika Pokojska**



**PLAN PRACY:**

**Komisji Oświaty, Kultury, Sportu i Turystyki Rady Gminy w Chojnicach na 2025 rok**

**I KWARTAŁ (I-III)**

1. Przyjęcie sprawozdania z pracy komisji za 2024 rok.
2. Podsumowanie inwestycji i remontów w placówkach oświatowych i kulturalnych w 2024 roku.
3. Zapoznanie się z funkcjonowaniem Szkoły Podstawowej w Swornegaciach.

**II KWARTAŁ (IV-VI)**

1. Informacja na temat projektów organizacyjnych Szkół Podstawowych w gminie Chojnice.
2. Zapoznanie się z funkcjonowaniem Szkoły Podstawowej w Nowej Cerkwi.
3. Omówienie sprawozdania z wykonania budżetu Gminy Chojnice za 2024 rok.
4. Zapoznanie się z ofertą imprez kulturalnych, sportowych i turystycznych na sezon letni.

**III KWARTAŁ (VII-IX)**

1. Wnioski komisji do projektu budżetu Gminy Chojnice na 2026 rok.
2. Podsumowanie naboru do Szkół Podstawowych na terenie gminy Chojnice.
3. Omówienie i analiza wyników egzaminu ósmoklasistów.

**IV KWARTAŁ (X-XII)**

1. Zapoznanie się z funkcjonowaniem Szkoły Podstawowej w Kłodawie.
2. Informacje o stanie realizacji zadań oświatowych w Gminie Chojnice za rok szkolny 2024/25.
3. Opracowanie sprawozdania z pracy komisji 2025 rok.
4. Przyjęcie planu pracy komisji na 2026 rok.

**Praca ciągła:** omawianie materiałów i projektów uchwał przygotowanych na sesje Rady Gminy.

Przewodniczący Komisji

**Paweł Wieczorek**

### **Uzasadnienie**

Na podstawie art. 21 ust. 3 ustawy z dnia 8 marca 1990 r. o samorządzie gminnym (t. j. Dz. U. z 2024 r. poz. 1465 z późn. zm.) komisje podlegają Radzie Gminy, przedkładają jej plan pracy oraz sprawozdania z działalności. W związku z powyższym w celu prawidłowej pracy rady gminy poprzez wybrane komisje stałe, zgodnie z ustawą o samorządzie gminnym i Statutem Gminy Chojnice, niezbędnym jest zatwierdzenie planów pracy komisji. Stąd konieczność podjęcia przedmiotowej uchwały.

**Projekt**

z dnia 12 grudnia 2024 r.

Zatwierdzony przez .....

**UCHWAŁA NR VI/105/2024  
RADY GMINY W CHOJNICACH**

z dnia 20 grudnia 2024 r.

**w sprawie procedury przyjmowania zgłoszeń zewnętrznych oraz podejmowania działań następczych**

Na podstawie art. 18 ust. 2 pkt 15 ustawy z dnia 8 marca 1990 r. o samorządzie gminnym (t.j. Dz. U. z 2024 r. poz. 1465 z późn. zm.) w zw. z art. 33 ustawy z dnia 14 czerwca 2024 r. o ochronie sygnalistów (Dz. U. z 2024 r. poz. 928)

**Rada Gminy  
uchwala, co następuje:**

**§ 1. 1.** Ustala się procedurę przyjmowania przez Radę Gminy w Chojnicach (dalej: „Rada”) zgłoszeń zewnętrznych i podejmowania działań następczych.

2. Sygnalistą jest osoba fizyczna, która zgłasza lub ujawnia publicznie informację o naruszeniu prawa uzyskaną w kontekście związanym z pracą (art. 4 ustawy z dnia 14 czerwca 2024 r. o ochronie sygnalistów - dalej jako ustawa o ochronie sygnalistów).

**§ 2. 1.** Zgłoszenie zewnętrzne można dokonać Radzie:

- 1) w postaci elektronicznej poprzez przesłanie wiadomości e-mail na adres: zrg@gminachojnice.com.pl;
- 2) w postaci pisemnej za pośrednictwem poczty tradycyjnej na adres Urzędu Gminy w Chojnicach (dalej: Urząd) z dopiskiem „zgłoszenie zewnętrzne, do rąk własnych”;
- 3) pisemnie poprzez doręczenie w zamkniętej kopercie Przyjmującemu.

2. Skrzynka e-mail, o której mowa w ust. 1 pkt 1, obsługiwana jest tylko przez Przyjmującego.

3. Na wniosek sygnalisty zgłoszenia zewnętrznego można dokonać ustnie podczas bezpośredniego spotkania z Przyjmującym, na zasadach określonych w art. 26 ust. 6 ustawy o ochronie sygnalistów.

4. Z ustnego przyjęcia zgłoszenia sporządza się protokół, odtwarzający jego dokładny przebieg, który podpisuje Przyjmujący oraz może podpisać osoba zgłaszająca.

5. Przyjmujący przesyła sygnaliście niezwłocznie, nie później jednak niż w terminie 7 dni od dnia przyjęcia zgłoszenia, potwierdzenie jego przyjęcia, chyba że sygnalista wystąpił wyraźnie z odmiennym wnioskiem w tym zakresie lub istnieją uzasadnione podstawy by sądzić, że potwierdzenie przyjęcia zgłoszenia zagroziłoby ochronie poufności tożsamości sygnalisty.

6. Przyjmujący przekazuje zgłoszenie wewnętrznej jednostce organizacyjnej Urzędu Gminy w Chojnicach upoważnionej do podejmowania działań następczych, z wyłączeniem danych osobowych Sygnalisty.

**§ 3. 1.** Zgłoszenie zewnętrzne zawiera:

- 1) informację jakiego obszaru dotyczy zgłoszenie,

- 2) opis nieprawidłowości - opis zgłaszanego incydentu,
- 3) data i miejsce naruszenia;
- 4) dane osoby, której działania lub zaniechania działania zgłoszenie dotyczy;
- 5) dane osobowe Sygnalisty.

2. Zgłoszenie zewnętrzne może dodatkowo zawierać:

- 2) adres do kontaktów,
- 3) załączniki - dowody lub dokumenty istotne w sprawie,
- 4) podpis osoby zgłaszającej, jeśli zgłoszenia dokonano w formie papierowej;

3. Zgłoszenia anonimowe nie będą przyjmowane ani rozpatrywane.

4. Wzór zgłoszenia stanowi załącznik nr 1 do Regulaminu.

**§ 4. 1.** Wójt Gminy Chojnice powoła Komisję do spraw zgłoszeń zewnętrznych (dalej: Komisja).

2. Rada upoważni członków Komisji, o której mowa w ust. 1 do działania w jej imieniu w związku z przyjmowaniem i rozpatrywaniem zgłoszeń zewnętrznych, dokonywania ich wstępnej weryfikacji, podejmowania działań następczych oraz związanego z tym przetwarzania danych osobowych, kontaktu z Sygnalistą w celu przekazywania informacji zwrotnych i - w razie potrzeby - zwracania się o wyjaśnienia lub dodatkowe informacje w zakresie przekazanych informacji, jakie mogą być w jego posiadaniu, przekazywania zainteresowanym osobom informacji na temat procedury zgłoszeń zewnętrznych, prowadzenia rejestru zgłoszeń zewnętrznych, przekazania zgłoszenia do organu publicznego właściwego do podjęcia działań naprawczych oraz przekazywania sygnaliście informacji zwrotnej.

3. Przewodniczący Komisji, a pod jego nieobecność zastępca przewodniczącego Komisji, zwołuje posiedzenia Komisji i kieruje jej pracami.

4. Przed przystąpieniem do pracy w Komisji, osoby wchodzące w jej skład składają oświadczenie o zapoznaniu się z niniejszą Procedurą oraz zobowiązanie do zachowania tajemnicy, stanowiące załącznik nr 2 do niniejszego Regulaminu. Oświadczenie przechowywane jest w aktach osobowych.

5. W przypadku gdy zgłoszenie nieprawidłowości dotyczy członka Komisji lub jego osoby najbliższej w rozumieniu art. 115 § 11 ustawy z dnia 6 czerwca 1997 r. – Kodeks karny (t.j. Dz. U. z 2024 r. poz. 17 z późn. zm.), członek ten jest automatycznie wyłączony z prac Komisji.

**§ 5. 1.** Komisja ocenia wstępnie zgłoszenie pod kątem formalnym, sprawdzając czy zostało złożone przez sygnalistę i czy przedmiotem zgłoszenia jest naruszenie, o którym mowa w art. 3 ust. 1 ustawy o ochronie sygnalistów oraz tego, czy dotyczy naruszeń prawa w dziedzinie należącej do zakresu działania Rady.

2. Jeśli Komisja stwierdzi, że zgłoszenie nie dotyczy informacji o naruszeniu prawa, odstępuje od przekazania zgłoszenia zewnętrznego, informując Sygnalistę o odstąpieniu, podając ustalenia ze wstępnej weryfikacji zgłoszenia.

3. Jeżeli Komisja ustali, że zgłoszone naruszenie prawa nie należy do dziedziny pozostającej w zakresie kompetencji Rady, ustala organ publiczny właściwy do podjęcia działań następczych i przekazuje zgłoszenie zewnętrzne, informując o tym Sygnalistę.

4. Jeżeli zgłoszenie dotyczy naruszeń prawa w dziedzinie należącej do zakresu działania Rady, Komisja wszczyną postępowanie wyjaśniające, a gdy zajdzie potrzeba uzyskania dodatkowych danych, o ile to możliwe kontaktuje się z Sygnalistą, w celu uzupełnienia zgłoszenia.

5. W uzasadnionych przypadkach w celu przeprowadzenia postępowania wyjaśniającego Rada może przekazać zgłoszenie zewnętrzne jednostce organizacyjnej Gminy Chojnice lub innej jednostce organizacyjnej, której powierzono zadania w drodze porozumienia.

6. Rada może nie podjąć działań następczych w przypadku, gdy w zgłoszeniu zewnętrznym dotyczącym sprawy będącej już przedmiotem wcześniejszego zgłoszenia przez tego samego lub innego sygnalistę nie zawarto istotnych nowych informacji na temat naruszeń prawa w porównaniu z wcześniejszym zgłoszeniem zewnętrznym. Rada informuje sygnalistę o niepodjęciu działań następczych, podając uzasadnienie, a w razie kolejnego zgłoszenia - pozostawia je bez rozpoznania i nie informuje o tym sygnalisty.

**§ 6. 1.** Komisja rozpatruje zgłoszenie zewnętrzne, podejmuje działania następcze oraz przekazuje Sygnaliście informację zwrotną bez zbędnej zwłoki, jednak nie później niż w terminie 3 miesięcy od dnia przyjęcia zgłoszenia zewnętrznego.

2. W uzasadnionych przypadkach Komisja przekazuje sygnaliście informację zwrotną w terminie nieprzekraczającym 6 miesięcy od dnia przyjęcia zgłoszenia zewnętrznego, po poinformowaniu o tym sygnalisty przed upływem terminu, o którym mowa w ust. 1.

3. Komisja informuje sygnalistę o ostatecznym wyniku postępowań wyjaśniających wszczętych na skutek zgłoszenia zewnętrznego.

4. Jeżeli w zgłoszeniu zewnętrznym nie podano adresu do kontaktu ani nie jest możliwe ustalenie tego adresu na podstawie posiadanych danych Komisja nie realizuje obowiązków, o których mowa w ust. 1-3 oraz w § 5 ust. 2 i 3.

5. Komisja rozpatruje zgłoszenia z zachowaniem bezstronności i poufności, w szczególności w zakresie możliwości ustalenia tożsamości Sygnalisty oraz podlega pod regulacje prawne dotyczące przetwarzania danych osobowych.

6. Komisja dokonuje sprawdzenia zasadności zgłoszenia w postępowaniu wyjaśniającym z uwzględnieniem rodzaju i charakteru zgłoszenia, z zastrzeżeniem zachowania zasad poufności.

7. Komisja ma prawo wglądu w akta spraw, danych zawartych w programach, kopiach zapasowych plików oraz zapoznania się z nagraniami i innymi danymi związanymi ze zgłoszonym naruszeniem, w celu przeprowadzenia postępowania wyjaśniającego.

8. W przypadku gdy zajdzie taka konieczność Komisja może wezwać na posiedzenie świadków, którzy mogą mieć związek lub wiedzę w zakresie zgłoszenia lub Sygnalistę, w celu złożenia dodatkowych wyjaśnień.

9. Jeżeli weryfikacja zgłoszenia zewnętrznego wymaga wiadomości specjalnych, przewodniczący Komisji może wystąpić z wnioskiem do Rady o upoważnienie podmiotu zewnętrznego do podejmowania działań następczych, w celu zasięgnięcia jego opinii.

**§ 7. 1.** Postępowanie wyjaśniające prowadzone przez Komisję kończy się przyjęciem raportu podsumowującego zawierającego ustalenia w zakresie stanu faktycznego sprawy, ustalenie, czy zarzut postawiony w zgłoszeniu jest zasadny oraz rekomendowane działania następcze, a w szczególności rekomendacje o celowości przekazania informacji zawartych w zgłoszeniu zewnętrznym do instytucji, organu lub jednostki organizacyjnej Unii Europejskiej w celu prowadzenia działań następczych w trybie stosowanym przez takie instytucje, organy lub jednostki.

2. Decyzje Komisji zapadają zwykłą większością głosów.

3. W przypadku różnicy zdań między Członkami Komisji w sprawie oceny postępowania w związku ze zgłoszeniem Sygnalisty, każdy Członek Komisji ma prawo dołączyć do raportu Komisji zdanie odrębne.

4. Wyjaśnienia składane przez Sygnalistę, świadków i inne osoby, utrwalane są w formie protokołu i stanowią załącznik do raportu.

**§ 8.** Raport, o którym mowa w § 7 ust. 1 przewodniczący Komisji przekazuje Przewodniczącemu Rady w terminie 5 dni roboczych od dnia jego przyjęcia.

**§ 9.** 1. Rejestr zgłoszeń zewnętrznych prowadzony jest w postaci papierowej.

2. Wzór Rejestru stanowi załącznik nr 3 do niniejszego Regulaminu.

3. Komisja sporządza i przekazuje Radzie, do końca lutego każdego roku, sprawozdanie za rok poprzedni zawierające dane statystyczne, o których mowa w art. 47 ustawy o ochronie sygnalistów, dotyczące zgłoszeń zewnętrznych.

**§ 10.** Wójt Gminy Chojnice nie rzadziej niż raz na trzy lata dokonuje przeglądu przepisów niniejszej procedury, przedstawiając jej wyniki Radzie propozycje dostosowania procedury do wyników dokonanego przeglądu oraz doświadczenia własnego lub innych organów publicznych.

**§ 11.** Zobowiązuje się Wójt Gminy Chojnice do zamieszczenia na stronie Biuletynu Informacji Publicznej Urzędu Gminy w Chojnicach w oddzielnej, łatwo identyfikowalnej i dostępnej sekcji informacji, o których mowa w § 48 ustawy o ochronie sygnalistów.

**§ 12.** Wykonanie uchwały powierza się Wójtowi Gminy.

**§ 13.** Uchwała wchodzi w życie z dniem 25 grudnia 2024 r. i podlega ogłoszeniu poprzez jej wywieszenie na tablicy ogłoszeń Urzędu Gminy w Chojnicach oraz zamieszczeniu w Biuletynie Informacji Publicznej.

Wnioskodawca:

WÓJT GMINY CHOJNICE

/-/dr inż. Zbigniew Szczepański

Przewodniczący Rady

**Józef Kołak**

Projekt uchwały odpowiada przepisom prawa, stąd nie wnoszę uwag.

Załącznik Nr 1 do uchwały Nr VI/105/2024  
Rady Gminy w Chojnicach  
z dnia 20 grudnia 2024 r.

### WZÓR ZGŁOSZENIA NIEPRAWIDŁOWOŚCI

<b>Obszar, jakiego dotyczy zgłoszenie</b> <i>(art.3 ust. 1 ustawy o ochronie sygnalistów)</i>	
<b>Opis zgłaszanej nieprawidłowości</b> <i>(dokładny opis)</i>	
<b>Data i miejsce naruszenia</b>	
<b>Osoba, której działania lub zaniechania działania zgłoszenie dotyczy (imię i nazwisko oraz stanowisko służbowe)</b>	
<b>Dowody potwierdzające zgłoszenie nieprawidłowości</b>	
<b>Świadek zgłoszenia</b>	
<b>Dane osoby, która została pokrzywdzona na skutek nieprawidłowości</b>	
<b>Dodatkowe informacje udzielane przez zgłaszającego</b>	
<b>Data zgłoszenia</b>	
<b>Imię</b>	
<b>Nazwisko</b>	
<b>Numer telefonu</b>	
<b>Adres / email</b>	
<b>Informacja dotyczące zgłaszającego</b> <i>(należy zaznaczyć właściwy kwadrat)</i>	<input type="checkbox"/> Pracownik <input type="checkbox"/> Zleceniodawca <input type="checkbox"/> Usługodawca <input type="checkbox"/> Były pracownik <input type="checkbox"/> Kandydat do pracy <input type="checkbox"/> Wolontariusz <input type="checkbox"/> Praktykant/stażysta <input type="checkbox"/> Zatrudniony u wykonawcy/dostawcy <input type="checkbox"/> Inne
<b>Podpis zgłaszającego</b>	

## Klauzula informacyjna o przetwarzaniu danych osobowych dla sygnalisty

Klauzula została stworzona w oparciu o przepisy dyrektywy Parlamentu Europejskiego i Rady (UE) 2019/1937 z dnia 23 października 2019 r. w sprawie ochrony osób zgłaszających naruszenia prawa Unii (Dz. U. UE. L. z 2019 r. Nr 305, str. 17 ze zm.).

Wypełniając obowiązek informacyjny wynikający z art. 13 *Rozporządzenia Parlamentu Europejskiego i Rady (UE) 2016/679 z dnia 27 kwietnia 2016 r. w sprawie ochrony osób fizycznych w związku z przetwarzaniem danych osobowych i w sprawie swobodnego przepływu takich danych oraz uchylenia dyrektywy 95/46/WE (ogólne rozporządzenie o ochronie danych)* (Dz. Urz. UE. L 119 z 04.05.2016, str. 1 ze zm.) – dalej RODO - informuję, iż:

1. Administratorem Pani/Pana danych osobowych w Urzędzie Gminy w Chojnicach jest Wójt Gminy Chojnice z siedzibą: ul. 31 Stycznia 56a, 89-600 Chojnice. Z Administratorem można się skontaktować w następujący sposób:

- pismem na adres siedziby Administratora
- przez e-mail: sekretariat@gminachojnice.com.pl
- telefonicznie pod nr 52 880 13 02

2. Na mocy art. 37 ust. 1 lit. a) RODO Administrator wyznaczył Inspektora Ochrony Danych (IOD) – który w jego imieniu nadzoruje sferę przetwarzania danych osobowych. Z IOD można kontaktować

się pod adresem mail: iod@gminachojnice.com.pl.

3. Cele przetwarzania:

Pani/Pana dane osobowe będą przetwarzane w celach związanych ze zgłaszanymi przypadkami nieprawidłowości lub naruszenia prawa, przeprowadzania postępowań wyjaśniających i dochodzeń mających na celu zapobieganiei wykrywanie nieprawidłowości w zakresie zgłoszenia oraz podejmowania działań następczych.

4. Podstawą prawną przetwarzania Pani/Pana danych jest art. 6 ust. 1 lit. c RODO w związku z realizacją zadań określonych w ustawie z dnia 14 czerwca 2024 r. o ochronie sygnalistów (Dz. U. z 2024 r. poz. 928).

5. Okres przechowywania

Pani/Pana dane osobowe będą przetwarzane przez okres 3 lat po zakończeniu roku kalendarzowego, w którym zakończono działania następcze, lub po zakończeniu postępowań zainicjowanych tymi działaniami.

Dane osobowe, które nie mają znaczenia dla rozpatrywania zgłoszenia, nie są zbierane, a w razie przypadkowego zebrania są niezwłocznie usuwane. Usunięcie tych danych osobowych następuje w terminie 14 dni od chwili ustalenia, że nie mają one znaczenia dla sprawy.

6. Odbiorcy danych

Co do zasady Pani/ Pana dane są zachowane w poufności, jak również osoby, której zgłoszenie dotyczy, a także osoby trzeciej wskazanej w zgłoszeniu.

Pani/Pana dane osobowe mogą być przekazane wyłącznie podmiotom, które uprawnione są do ich otrzymania zgodnie z przepisami obowiązującego prawa - w związku z weryfikacją zgłoszenia za Pani/Pana wyraźną zgodą lub trybie określonym przez bezwzględnie obowiązujące przepisy prawa lub w innych przypadkach - jeśli pozwalają na to zapisy ustawy o ochronie sygnalistów lub RODO.



Odbiorcami danych mogą być również podmioty świadczące usługi wsparcia w zakresie przyjmowania lub obsługi zgłoszeń, np. dostawcy usług informatycznych oraz operatorzy poczty (z zachowaniem wymogów co do ochrony tożsamości sygnalisty).

W przypadku ujawnienia się konieczności przekazania danych odbiorcom innym niż wskazano powyżej, zostanie Pani/Pan o tym odrębnie poinformowana/y.

#### 7. Dobrowolność podania danych

Podanie przez Panią/Pana danych osobowych jest dobrowolne, ale niezbędne dla potrzeb weryfikacji i prowadzenia postępowania wyjaśniającego oraz wykrywania nieprawidłowości w związku z wymogami określonymi na podstawie wyżej wymienionych przepisów prawa.

#### 8. Prawa podmiotów danych:

Osobom, w zakresie danych osobowych ich dotyczących, przysługują prawa:

- prawa dostępu do treści danych na podstawie art. 15 RODO,
- prawa sprostowania danych np. gdy są nieaktualne lub nieprawdziwe (art. 16 RODO),
- prawa do usunięcia danych – prawo przysługuje w ramach przesłanek i na warunkach określonych w art. 17 RODO,
- w każdej chwili (jeśli przepis prawa na to pozwala) przysługuje Pani/Panu prawo do pisemnego wycofania zgody na przetwarzanie danych osobowych. Cofnięcie zgody nie wpływa na zgodność z prawem przetwarzania, którego dokonano na podstawie Pani/Pana zgody. Cofnięcie zgody powinno nastąpić w taki sam sposób, w jaki nastąpiło jej udzielenie - tj. w formie pisemnej lub elektronicznej,
- prawa ograniczenia przetwarzania – prawo przysługuje w ramach przesłanek i na warunkach określonych w art. 18 RODO,
- prawa do przenoszenia danych – art. 20 RODO,
- prawa wniesienia sprzeciwu wobec przetwarzania – prawo przysługuje w ramach przesłanek i na warunkach określonych w art. 21 RODO.

9. W przypadku stwierdzenia, że przetwarzanie danych przez Wójta Gminy Chojnice narusza przepisy RODO, prawo wniesienia skargi do organu nadzorczego - Prezesa Urzędu Ochrony Danych Osobowych ul. Stawki 2, 00-193 Warszawa.

10. Pani/Pana dane nie będą przetwarzane w sposób zautomatyzowany i nie będą profilowane.

11. Pani/Pana dane nie będą przekazywane do państw trzecich ani organizacji międzynarodowych.

Załącznik Nr 2 do uchwały Nr VI/105/2024  
Rady Gminy w Chojnicach  
z dnia 20 grudnia 2024 r.

### **OŚWIADCZENIE O ZACHOWANIU POUFNOŚCI**

W związku z udziałem w pracach Komisji do spraw zgłoszeń zewnętrznych, powołanej przez Wójta Gminy Chojnice, przyjmującego zgłoszenia naruszenia prawa Zobowiązuję się:

1. Nieodwołalnie i bezwarunkowo do zachowania w ścisłej tajemnicy informacji poufnych w rozumieniu niniejszego oświadczenia oraz zobowiązuję się traktować je i chronić przed ich ujawnieniem do wiadomości osób postronnych. Przez informacje poufne należy rozumieć wszelkie informacje (w tym przekazane lub pozyskane w formie ustnej, pisemnej, elektronicznej i każdej innej) wynikające z prac i związane z pracami Komisji, uzyskane w trakcie prac Komisji, w trakcie spotkań, posiedzeń bez względu na to, czy zostały one udostępnione w związku z pracami Komisji, czy też zostały pozyskane przy tej okazji w inny sposób.

2. Nie ujawniać, nie upubliczniać, nie przekazywać ani w inny sposób nie udostępniać osobom trzecim lub nie wykorzystywać jakichkolwiek informacji poufnych.

3. Przyjąć na siebie odpowiedzialność za wszelkie szkody spowodowane działaniami lub zaniechaniami, stanowiącymi naruszenie zobowiązań wynikających z niniejszego oświadczenia.

4. Bezterminowo zachować w poufności informacje, o których mowa w niniejszym oświadczeniu.

.....  
*data i podpis składającego oświadczenia*

**Rejestr Zgłoszeń Zewnętrznych**

Numer zgłoszenia	Przedmiot naruszenia prawa	Dane osobowe sygnalisty	Dane osobowe osoby wskazanej w zgłoszeniu	Data zgłoszenia	Jakie działania następcze zostały podjęte?	Czy zostało wydane zaświadczenie o podleganiu ochronie przez sygnalistę?	Data zakończenia sprawy	Czy i z jakich powodów organ nie podjął działań następczych?	Czy została stwierdzona szkoda majątkowa?	Szacunkowa wartość stwierdzonej szkody majątkowej	Kwota odzyska w wyniku postępowań dot. naruszenia prawa będącego przedmiotem zgłoszenia

## **Uzasadnienie**

Na podstawie przepisu art. 18 ust. 2 pkt 15 ustawy z dnia 8 marca 1990 r. o samorządzie gminnym do wyłącznej właściwości Rady Gminy należy podejmowanie uchwał w innych sprawach zastrzeżonych ustawami do kompetencji rady gminy.

Niniejsza uchwała stanowi wykonanie delegacji ustawowej zawartej w art. 33 ustawy z dnia 14 czerwca 2024 r. o ochronie sygnalistów (Dz. U. z 2024 r. poz. 928), zgodnie z którą organ publiczny ustala procedurę przyjmowania zgłoszeń zewnętrznych oraz podejmowania działań następczych, która określa w szczególności tryb postępowania z informacjami o naruszeniach prawa zgłoszonymi anonimowo.

Przyjmowana procedura umożliwia zgłaszanie naruszeń prawa za pośrednictwem specjalnych, łatwo dostępnych kanałów, w sposób zapewniający rzetelne i niezależne rozpoznanie zgłoszenia oraz w sposób zapewniający ochronę Sygnalisty przed działaniami o charakterze odwetowym, represyjnym, dyskryminacyjnym lub innym rodzajem niesprawiedliwego traktowania w związku z dokonaniem zgłoszeniem.

W związku z powyższym podjęcie niniejszej uchwały jest w pełni uzasadnione.

**Projekt**

z dnia 12 grudnia 2024 r.

Zatwierdzony przez .....

**UCHWAŁA NR VI/106/2024  
RADY GMINY W CHOJNICACH**

z dnia 20 grudnia 2024 r.

**w sprawie upoważnienia członków Komisji do spraw zgłoszeń zewnętrznych**

Na podstawie art. 18 ust. 2 pkt 15 ustawy z dnia 8 marca 1990 r. o samorządzie gminnym (t.j. Dz. U. z 2024 r. poz. 1465 z późn. zm) i art. 44 ust. 2 ustawy z dnia 14 czerwca 2024 r. o ochronie sygnalistów (Dz. U. z 2024 r. poz. 928) w zw. z § 4 ust. 2 uchwały Nr VI/105/2024 Rady Gminy w Chojnicach z dnia 20 grudnia 2024 r. w sprawie procedury przyjmowania zgłoszeń zewnętrznych oraz podejmowania działań następczych

**Rada Gminy  
uchwala, co następuje:**

**§ 1. 1.** Do działania w imieniu Rady w związku z przyjmowaniem i rozpatrywaniem zgłoszeń zewnętrznych, dokonywania ich wstępnej weryfikacji, podejmowania działań następczych oraz związanego z tym przetwarzania danych osobowych, kontaktu z Sygnalistą w celu przekazywania informacji zwrotnych i - w razie potrzeby - zwracania się o wyjaśnienia lub dodatkowe informacje w zakresie przekazanych informacji, jakie mogą być w jego posiadaniu, przekazywania zainteresowanym osobom informacji na temat procedury zgłoszeń zewnętrznych, przekazania zgłoszenia do organu publicznego właściwego do podjęcia działań naprawczych oraz przekazywania sygnaliście informacji zwrotnej, upoważnia się członków Komisji do spraw zgłoszeń zewnętrznych, powołanej przez Wójta Gminy Chojnice w składzie:

- 1) Lucyna Zawiszewska – Przewodniczący Komisji;
- 2) Robert Sawicki – Zastępca Przewodniczącego Komisji;
- 3) Mateusz Łangowski – Członek Komisji;
- 4) Agnieszka Klunder – Sekretarz Komisji -Przyjmujący.

2. Do przyjmowania zgłoszeń zewnętrznych oraz prowadzenia rejestru tych zgłoszeń upoważnia się Panią Agnieszkę Klunder, ul. 31 Stycznia 56 a, 89-600 Chojnice, II piętro, pok. 200A, tel. 52 880 13 48.

**§ 2.** Wykonanie uchwały powierza się Wójtowi Gminy.

**§ 3.** Uchwała wchodzi w życie w dniu 25 grudnia 2024 r. i podlega opublikowaniu poprzez jej wywieszenie na tablicy ogłoszeń Urzędu Gminy w Chojnicach oraz zamieszczeniu w Biuletynie Informacji Publicznej.

Wnioskodawca:

WÓJT GMINY CHOJNICE

/-/dr inż. Zbigniew Szczepański

Przewodniczący Rady

**Józef Kołak**

Projekt uchwały odpowiada przepisom prawa, stąd nie wnoszę uwag.

## Uzasadnienie

Na mocy art. 33 ustawy z dnia 14 czerwca 2024 r. o ochronie sygnalistów (Dz. U. z 2024 r. poz. 928), dalej u.o.s. organ publiczny, w terminie do 25 grudnia 2024 r., zobowiązany jest do ustalenia procedury przyjmowania zgłoszeń zewnętrznych oraz podejmowania działań następczych.

Organ publiczny zobowiązany jest do upoważnienia spośród pracowników urzędu obsługującego ten organ osób uprawnionych do:

-przyjmowania zgłoszeń zewnętrznych, dokonywania ich wstępnej weryfikacji, podejmowania działań następczych oraz związanego z tym przetwarzania danych osobowych;

-kontaktu z sygnalistą w celu przekazywania informacji zwrotnych i - w razie potrzeby - zwracania się o wyjaśnienia lub dodatkowe informacje w zakresie przekazanych informacji, jakie mogą być w jego posiadaniu;

-przekazywania zainteresowanym osobom informacji na temat procedury zgłoszeń zewnętrznych.

Osoby te wyznacza się na podstawie kwalifikacji zawodowych, w szczególności wiedzy fachowej na temat prawa i praktyk w dziedzinie ochrony danych osobowych oraz umiejętności wypełniania powierzonych zadań.

Upoważnieni pracownicy są obowiązani do zachowania tajemnicy w zakresie informacji i danych osobowych, które uzyskali w ramach przyjmowania i weryfikacji zgłoszeń zewnętrznych lub podejmowania działań następczych, także po ustaniu stosunku pracy oraz do przejścia szkolenia w zakresie zadań, które mają wykonywać.

Uchwała przewiduje upoważnienie 4 pracowników Urzędu Gminy w Chojnicach do działania w imieniu Rady, które to osoby posiadają fachową wiedzę na temat prawa i praktyk w dziedzinie ochrony danych osobowych oraz wieloletnie doświadczenie zawodowe, jak również posiadają cechy dające gwarancję, że swoje obowiązki będą realizować w sposób bezstronny i rzetelny. Dodatkowo Pan Mateusz Łangowski jako radca prawny jest związany zasadami etyki radcy prawnego.

Podjęcie proponowanej uchwały nie wywołuje skutków finansowych.